Edición de 24 páginas

LA NACION

PRECIO EN TODO EL PAIS
VEINTE CENTAVOS

AÑO VII — SANTIAGO DE CHILE, MIERCOLES 12 DE SETIEMBRE DE 1923 — SUSCRICIONES: Por un año: $ 50.00—Por 6 meses: $ 26.00 Por 3 meses: $ 14.—Por 1 año extranjero: $ 110 — Núm. 2.433

LOS RAMOS DE FLORES DE LA ACTRIZ

Cuento por ALBERT ACREMANT.

—¿Has visto?

—¿Qué?

—Todavía más ramos de flores esta tarde.

—Sí, está bien.

—Afortunadamente, me admira la multitud de espectadores; porque si esperase de tí los testimonios de admiración... tendría que esperar mucho tiempo.

—¿Por qué dices eso?

—¡Porque es la verdad!...

—Nosotros, desde la mañana a la noche, estamos juntos, y no puedo pasarme la vida repitiéndote que eres la primera comedianta de nuestra época.

—Tú eres celoso... No me perdonas que reciba homenajes. Hablas mejor siendo franco conmigo... Eres tú quien ha querido que fuese tu mujer... Si no me amas ya, dímelo. Conozco lo menos cincuenta que arden por ser tus sucesores.

Como cada día, Irene de Chauteuil recibe en su camerino flores encargadas de revelarle el nombre de sus adoradores desconocidos. Y cada día también, se reproduce el mismo diálogo entre ella y su marido, Carlos Grandchamps.

Al cabo del tiempo, se ha establecido entre estos dos seres, que, sin embargo, se aman sinceramente, una situación bastante parecida al estado de guerra. Hay amores que están destinados a no gozar nunca de la tranquilidad... Sin embargo, cuando Carlos Grandchamps se casó con Irène de Chauteuil, parecía que su unión había de ser todo reposo...

Enamorado de la artista, le había pedido su mano. Ella parece que lo esperaba, y aceptó con una sonrisa.

Y no habían pasado algunos meses, cuando comenzaron sus cotidianos enojos, a consecuencia de los ramos de flores.

La primera vez que ella le dijo: "Conozco lo menos cincuenta que arden por sucederte...", Carlos se sintió confundido. La segunda vez comprendió lo que pasaba por el espíritu de Irene.

Ahora sabía ya no apasionarse inútilmente. Consideraba esas escenas como uno de los obligados incidentes de la vida en común. Además, sabía que eso no duraría siempre. La actualidad de las artistas es pasajera. La comedianta que no tiene la aureola de la juventud ve pronto cambiar el carácter de los homenajes que se le tributan. Se la admiraba antes con el corazón; ahora, con la cabeza. Y las flores van siendo cada vez menos. Carlos previó el momento en que los admiradores se conformarían con aplaudir desde sus butacas. Entonces tendría él su revancha.

Llegó una noche en que, por primera vez, la camarera le dijo: "No han traído nada para la señora", e Irene se negó a creerlo. Pero, cuando hubo de rendirse a la evidencia, tuvo una crisis de lágrimas y hundió la cabeza en el pecho de su marido.

Este se disponía a triunfar. Ella le preguntó:

—¿Seré ya vieja?

Al cabo de algún tiempo, este pensamiento era su obsesión. Se había planteado la cuestión a sí misma, aunque es cierto que la resolvía siempre negativamente. Pero los hechos le daban el mentís más doloroso.

Ella repetía:

—¿Seré ya vieja?

Carlos comprendió su angustia, y amaba demasiado a su mujer para consentir que fuese desgraciada.

—Nó. Tú no eres vieja. Tú no has tenido nunca más talento que hoy...

Desde el día siguiente comenzó a recibir Irene ramos de flores. Era Carlos quien se los enviaba con nombres supuestos.

Su mujer pudo decirle nuevamente:

—Conozco lo menos a cincuenta que arden en el deseo de sucederte.

Y él tuvo la fuerza de susurrar:

—Sí, querida mía; lo sé. Pero tú no me abandonarás nunca, porque yo te amo por todos los cincuenta y algo más.

A. A.

AVISOS DE REMATE

PENULTIMA PAGINA

HOY	OTTO MASS.— SERRANO N.o 42.
HOY	VOLUNTARIO DE LA PROPIEDAD DE LA AVENIDA SAN LUIS 1515.
EL 1.o DE OCTUBRE	FUNDO "LA QUESERIA".

ULTIMA PAGINA

HOY	VICTOR ARAYA.— MAPOCHO 43.
HOY	RIVAS Y CALVO.— MERCADERIAS EN COMPAÑIA N.o 1284.
HOY	ENRIQUE MANDIOLA.— MENAJE DE CASA DE LA CALLE COMPAÑIA 2808.
HOY	EL TATTERSALL.— ANIMALES.
MAÑANA	JORGE Y VICTOR EYZAGUIRRE. — MENAJE DE CASA EN CALLE AGUSTINAS 1554.
MAÑANA	FERIA URETA.— PRODUCTOS AGRICOLAS.
MAÑANA	FERIA E. RODRIGUEZ.— VACUNOS.
EL 15 DE SETIEMBRE	PROPIEDAD DE LA CALLE CATEDRAL 1326.
EL 17 DE SETIEMBRE	EL TATTERSALL.— ANIMALES.
PROXIMAMENTE	JORGE BALMACEDA P.— MADERAS EN AVENIDA VICUÑA MACKENNA 32.
PROXIMAMENTE	EL TATTERSALL.— ANIMALES.

ITAL POQUINDO

AVENA CAVILLA
NUTRITIVA-FORTIFICANTE

BENGURIA

Es un tónico, completamente vegetal, célebre por sus bondades verdaderamente maravillosas, que detiene en sus primeras aplicaciones la caída del CABELLO, CALVICIE, CASPA, SEBORREA, TIÑE Y CURA LAS CANAS RADICALMENTE SIN EL USO DE TINTURAS.

—:— BENGURIA —:—
Sólo se vende en MONEDA 875, de 9 a 12 y de 2 a 7 P. M.
DOCTOR RAFAEL BENGURIA B.
CASILLA 2426 —:— TELEFONO 882

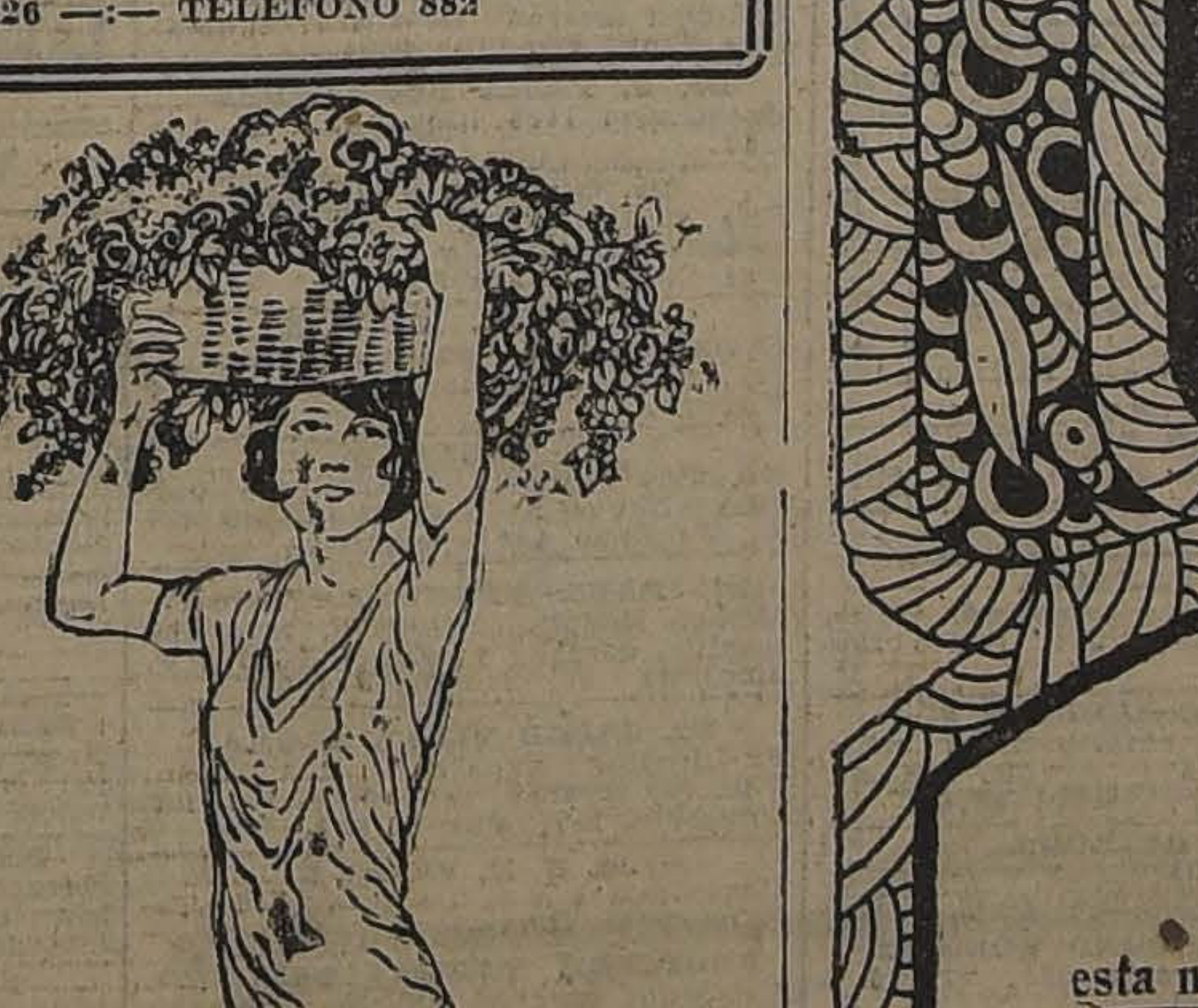

AGUA DE COLONIA
"GOYESCAS"
El mas esquisito y
duradero perfume.

Colecta Pro - Cuerpo de Bomberos

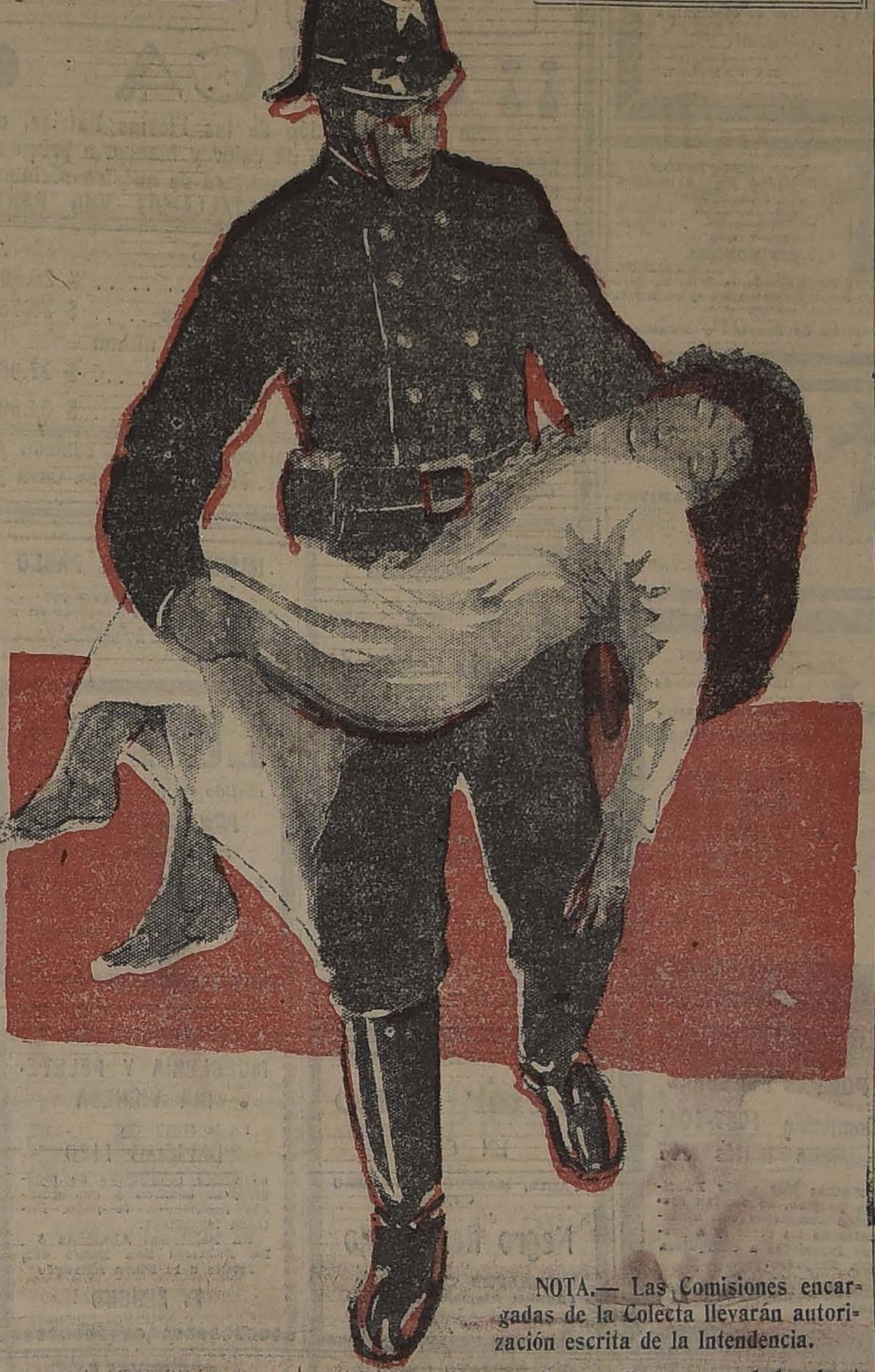

NOTA.— Las Comisiones encargadas de la Colecta llevarán autorización escrita de la Intendencia.

Esta Institución, formada por voluntarios que dan su dinero, su salud y hasta su vida por servir a sus semejantes, se ve obligada hoy día a solicitar el óbolo público a fin de pagar el material que ha entregado al servicio de la ciudad.

No duda que el generoso pueblo de Santiago habrá de recordar los sesenta años durante los cuales ha dormido tranquilo, porque sabe que hay quienes velan por él; que ha de recordar los nombres de los que rindieron la vida en el cumplimiento del deber, y confía en que, como un homenaje a la memoria de esas víctimas, no ha de negar el óbolo que la Institución solicita.

Invitamos a las damas y caballeros se sirvan visitar esta nueva y lujosa tienda de calzado en general.

Cuenta con un completo surtido de hermosos modelos, y especialmente en artículos para la presente estación.

SUCURSAL:
CASA ARTIGAS
241 — ESTADO — 243

POR QUE NO SE DEBE NACER EN MADRID

por JULIO CAMBA.

He venido a pasar unos días en mi pueblo. Mi pueblo... Pero, antes de hablar de mi pueblo, quiero decir por qué tengo un pueblo. Parece que en España hay una infinidad de personas que han nacido en Madrid, en Bilbao, en Barcelona, en Sevilla... ¡Qué error más lamentable! Yo no concibo que se nazca en la ciudad más que por azar, como puede nacerse en un transatlántico o en un aeroplano. No concibo que se nazca en la ciudad, como no concibo que se nazca en la oficina, ni en el café, ni en el club, ni en el teatro, ni en la biblioteca. Hay que nacer en el campo, donde nacen las coles y las hortalizas, y luego, ya crecíditos y en sazón, aparecerse un buen día por la plaza de la Cebada para ver de hacer fortuna.

Para mí, la idea de la infancia va unida a la idea de pueblo, es decir, a la de una ciudad también infantil con unas casas como de juguete agrupadas en torno del alegre campanario. Del pueblo me fuí yendo paulatinamente a la cabeza del partido judicial, a la capital de la provincia, a la metrópoli, etc., y si hoy el mundo no me resulta demasiado grande, es porque tengo la sensación de que ha ido creciendo a medida que yo crecía. Desde mi pueblo a Madrid, yo he visto cómo la carreta de bueyes se iba transformando poco a poco hasta convertirse en el tranvía eléctrico, y mi infancia me parece la infancia del mundo y la infancia de la civilización.

Decididamente, es un absurdo eso de nacer en Madrid. Nacer en Madrid vale tanto como renunciar a la infancia. En vano se les dan globos de oxígeno y caballos de cartón a los pequeños madrileñitos. Los pequeños madrileñitos no aceptan nunca por entero la idea de que son niños, y en brazos de la niñera adoptan, a veces, un aire de suma gravedad como si pensaran con el poeta que habían venido demasiado tarde a un mundo demasiado viejo. No. No se le debe aconsejar a nadie que nazca en Madrid. Hay que nacer en un pueblo y luego al volver a él, es como si por unos días se hiciese andar al revés la máquina del tiempo.

J. C.

Villanueva de Arosa.

PROBLEMA RESUELTO

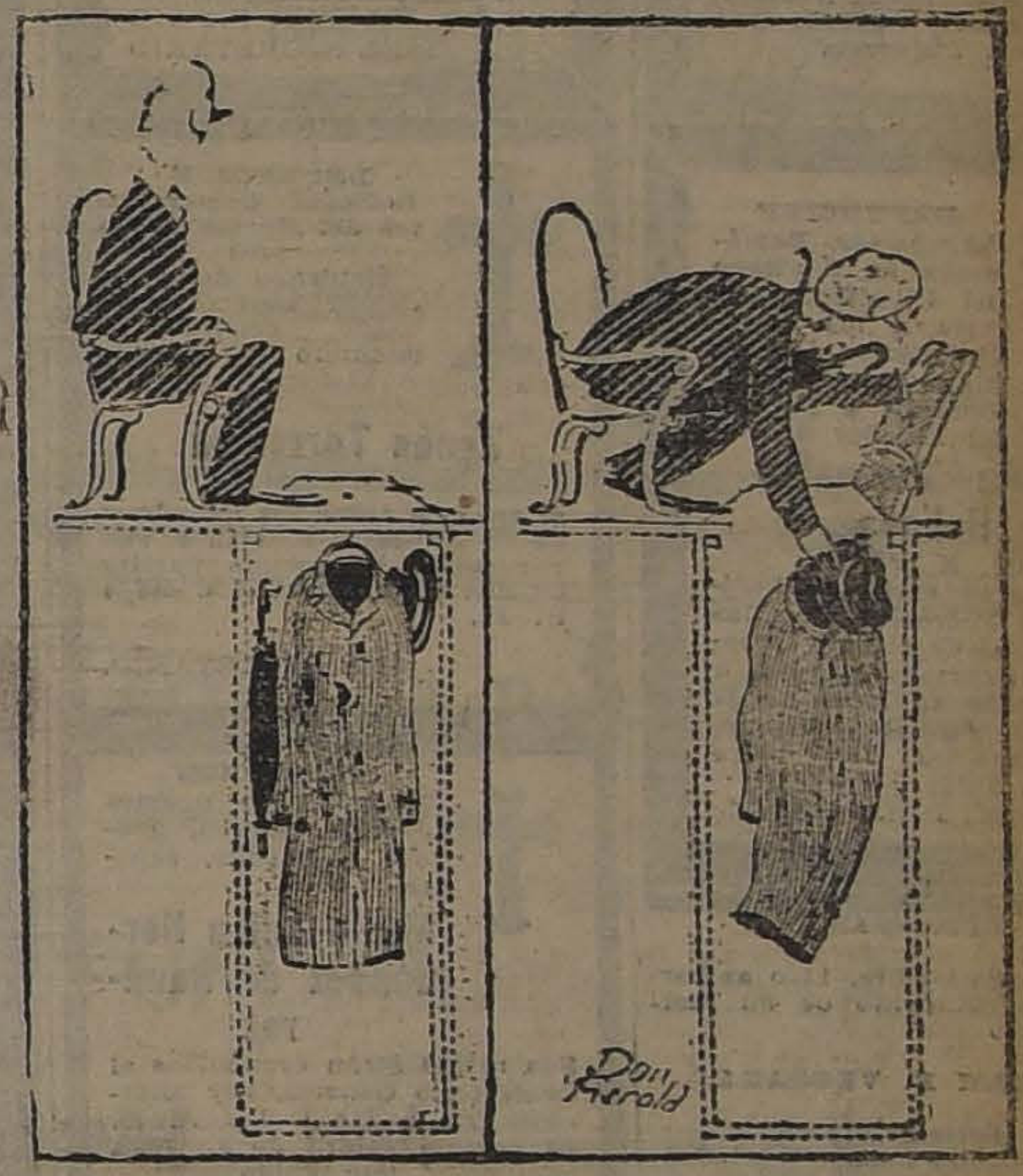

EL GUARDARROPA INDIVIDUAL EN EL TEATRO

A propósito de Verlaine

En uno de los últimos números de la "Revue Europeéne" se publican algunos recuerdos de Huysmans, referentes al autor de "Sagesse". Se desvirtúa así el rumor comúnmente aceptado de que ambos escritores no mantenían cordiales relaciones y se completa, con doloroso relieve, la trágica y genial personalidad del Pauvre Lelian.

Dice el autor de "En Route": "Cuando Verlaine tenía sus crisis de misticismo y de remordimiento, se dirigía a mí. Iba a buscarme al Ministerio (Huysmans fué un modesto empleado nacional). Mejor aún, iba a buscarme a un café cercano, desde donde me escribía, en un papel sucio, un llamamiento urgente. A veces yo no podía concurrir a su cita. Al cabo de un cuarto de hora, el mensajero: "El señor Verlaine le espera; está llorando". Entonces, me era necesario abandonar la oficina e ir en su auxilio.

Verlaine se lamentaba. Las iglesias ya no eran un refugio para él. Cuando pedía confesar, los sacristanes, viéndole con los vestidos en pedazos y manchados con vómitos, lo echaban de los templos".

Y todo esto debía ocurrirle al artista más cristiano del siglo anterior; al poeta católico que cayera con más dolorosa unción a los pies del Padre para pedir el perdón de sus culpas numerosas; al poeta "que siendo más pobre que nadie, daba al Señor todo lo que tenía" en aquellas estrofas inmortales que todos saben de memoria: "Oh! mon Dieu, vous m'avez blessé d'amour..."

PARA INDUSTRIA
Se arrienda local, con y sin vivienda.
MATUCANA 545

MANUAL DE RADIOTELEFONIA

Ya salió a luz este interesante libro, que explica la manera de manejar o construir económicamente estaciones de telefonía sin hilos. Van incluídos en este libro los esquemas necesarios para las instalaciones desde la más simple de galena hasta la de audiciones.

En venta en las principales Librerías.

Precio: $ 7
Pedidos por mayor a
ORREGO R. CASILLA N.o 37

OCASION
Pianos marcas alemanas Seiler Liegnitz, Steinweg Büttner y otras marcas.
Victrola Victor, de mueble y otros tamaños
EL AGUILA
SAN DIEGO 460

MAQUINA DE ESCRIBIR
REMINGTON N.o 10, en perfecto estado, vendo de ocasión $ 400.
COMPAÑIA 1046

Conserve sus Caudales
depositándolos en las Cajas de Seguridad del
Banco Anglo Sud Americano Ltdo.
— BANDERA 227 —

FUME
Sporting Club
$ 1.20

SEMILLON CORAHILA
Legítima de los Canales, listo en Bodega o por despachar desde Puerto Montt, ofrece a $ 34.80
ANDRES VALENZUELA D.
CHACABUCO 15 — TELEFONO 188 (ESTACION)
NOTA.— Ofrezco habas secas para sembrar.

MADERAS
Postes de cipré para telégrafo y teléfonos, para potreros y viñas, leña de eucaliptus y otros árboles de criadero, vende WERNER GEISSE.
Av. J. BUSTAMANTE N.o 26.—TELEFONO INGLES 3087.
CASILLA 2048

EL CLUB DEMOCRATA ISAIAS GONZALEZ,

invita a sus socias, a las sociedades obreras, operarios de fábricas y talleres, a los obreros ferroviarios y tranviarios y, en en general, a toda la clase trabajadora de la capital, a los funerales de nuestro malogrado socio fundador,

SENADOR DON ZENÓN TORREALBA

que se efectuarán hoy, a las 4 P. M. El cortejo partirá desde el local de la Sociedad Manuel Rodríguez, San Francisco 748.

Diputado Vicente Adrián.— Carlos E. Díaz, Presidente.— Eduardo Guzmán, Vice-Presidente.— Fernando Barra, Justo P. Valderrama, Tesoreros.— Julio Guichard.— Pedro Cárdenas N.— Rafael 2.o Valenzuela, Secretarios.

DEFUNCION

Habiendo dejado de existir nuestro inolvidable deudo el Senador don

Zenón Torrealba Ilabaca

(Q. E. P. D.)

Rogamos a nuestras relaciones se sirvan acompañar sus restos a la última morada. El cortejo partirá de San Francisco 748, a las 4 P. M.

Delfín Ilabaca M., Manuela de Ilabaca, Ceferino Fernández, Gabriela de Fernández, Enrique, Leontina, Oscar, Luis, Delfín, Abelardo, Georgina y Gerardo Ilabaca Figueroa.

DEFUNCION

Agrupación Demócrata de Santiago

El Directorio, invita a los correligionarios de Santiago y Sociedades obreras, a los funerales del senador don

Zenón Torrealba Ilabaca

(Q. E. P. D.)

Sus restos serán conducidos hoy Miércoles 12, a las 4 P. M. al Cementrio General. El cortejo partirá a pie desde el local de la Sociedad Manuel Rodríguez, San Francisco 748, entre Diez de Julio y Copiapó.

EL DIRECTORIO.

IN MEMORIAM

Hoy 12 de Setiembre, 13.o aniversario del fallecimiento de mi inolvidable esposo

ABRAHAM R. VERGARA

Hoy 12 de Setieme, 13.rb se le oficiará una misa por el descanso de su alma en el Templo de Belén, a las 8.30 A. M.

Su esposa **Rosa T. v. de Vergara.**

DEFUNCION

Centro "Guerrilleros de la Democracia"

Habiendo dejado de existir trágicamente el socio fundador, miembro honorario de este Centro y Senador de la República don

Zenón Torrealba

se ruega a todos los socios concurran a sus funerales, los que tendrán lugar, hoy Miércoles 12, a las 4 P. M., partiendo el cortejo a pie, desde el local de la Sociedad Manuel Rodríguez, calle San Francisco N.o 748.

EL SECRETARIO

DEFUNCION

Sociedad Comerciantes del Mercado Central

Habiendo dejado de existir nuestro estimado consocio y miembro honorario don

Zenón Torrealba

se ruega a todos los miembros de la Sociedad, asistan a sus funerales. El cortejo partirá de San Francisco 748, a las 4 P. M.

EL SECRETARIO.

DEFUNCION

Ha fallecido nuestra querida esposa, madre y cuñada, señora

María Luisa Hernández de Ramírez

Sus restos serán conducidos al Cementerio General, hoy Miércoles 12, a las 8 1/2 A. M. El cortejo saldrá de su casa habitación, San Pablo 2832.

José Pedro Ramírez, familia y cuñado.— Enrique Alvarado Lemus.

DEFUNCION

Habiendo dejado de existir nuestro querido deudo don

Luis Correa Ramírez

sus funerales se efectuarán hoy privadamente.

LA FAMILIA.

DEFUNCION

Sociedad de Artesanos "La Unión"

Ha fallecido nuestro ex-Presidente y actual Director don

LUIS CORREA RAMIREZ

Por disposición de la familia, será sepultado privadamente hoy en nuestro mausoleo social.

La sección de Sanidad y Funerales

DEFUNCION

Congreso Social Obrero

Habiendo dejado de existir nuestro presidente y activo luchador, don

LUIS CORREA RAMIREZ

sus restos serán sepultados hoy privadamente, por disposición expresa de la familia.

LOS SECRETARIOS

DEFUNCION

Habiendo dejado de existir nuestro querido deudo

Constantino Saenz Diez

Rogamos a sus amigos acompañar sus restos. El cortejo partirá de Aldunate 453, a las 10 1/2.

LA FAMILIA.

Empresa Forlivesi

POMPAS FUNEBRES

Compañía 1037-1041

Teléfono Inglés 377

NOTA: Por tener Fábricas propias, se venden servicios completos con materiales de 1.a clase, y a precios inferiores a cualquiera otra Empresa.

Servicio nocturno permanente.

¡CALZADO

PUENTE 765 **EL ARCO IRIS** PUENTE 76

¡¡UNICA OCASION!

En conmemoración de las Fiestas Patrias, esta acreditada Casa tiene el agrado de ofrecer gran surtido de calzado de color y blanco, a precios tan irrisorios, como nunca se ha vendido en pl site nuestra Casa y se convencerá de nuestra réclame.

DETALLAMOS UNA PARTE DE NUESTROS ARTICULOS

PARA HOMBRES

BOTIN box-calf color, última moda	$ 26.50
BOTIN box-calf color 1.a, última moda	$ 28.75
BOTIN box-calf color, emplantillado, última moda	$ 32.00
BOTIN gun-metal importado, última moda	$ 34.00

PARA SEÑORAS Y NIÑAS

ZAPATILLAS lona blanca de hilo en diferentes modelos y formas, al ínfimo precio de.. $

ZAPATILLAS lona 1.a, una traba, cinta al empeine y Reina del 26-29 $ 9.85 del 30-34 $

ZAPATILLAS Reina, 1 traba, 4 trabas, un botón en taco Luis XV, lona especial a .. $

Liquidamos un inmenso surtido de calzado para hombres, señoras y niños en charol, cabri color imposible de enumerar. Pase por ésta su Casa y economizará un 50 por ciento.

DEFUNCION

Ha dejado de existir nuestro querido deudo

Alina Basadre de Torres

Sus restos serán conducidos privadamente, hoy al Cementerio General, a las 4 P. M., de Cumming 732.

LA FAMILIA.

IN MEMORIAM

12 de Setiembre de 1923)

Hoy, primer aniversario de la muerte de la señora

Agustina G. de Pérez

Se dirá una misa en el Convento de San Francisco, a las 9 A. M., en descanso de su alma.

LA FAMILIA.

Teñir Luto

EN CASA

ES

FACIL, RAPIDO Y SEGURO

CON

Negro Reformado

BRAUNS "CORONA"

(Anilina Alemana Legítima)

En todas las boticas

IMPRENTA SAN PABLO

ORDENES: CUETO 747

Hace invitaciones fúnebres en media hora. Imprime cintas, etc.

LUTOS

surtido en plaza, en el

Manto Elegante

PASAJE MATTE 28

Especialidad en Tocas y Sombreros de Crepé Georgette

LA CASA NO TIENE SUCURSAL

N|O

MUEBLERIA Y PELETERIA VIENESA

En la Mueblería

DELICIAS 1120

se vende toda clase de muebles, al contado y con grandes facilidades de pago. Entrega inmediata.

La Peletería: Ahumada 5

La Fábrica: San Diego 482, frente a la Plaza Almagro

E. ZIMEND

Propuestas

Se piden propuestas públicas para la provisión de libros, boletines y formularios para el servicio de la Dirección del Tesoro y Tesorerías Fiscales de la República en el año 1924.

Las propuestas se abrirán el Miércoles 12 del presente, a las 3 P. M. en la Sección Fondos de la Dirección.

Santiago, Setiembre 7 de 1923.

EL DIRECTOR.

S—12

Sociedad Explotadora de Tierra del Fuego

De acuerdo con lo dispuesto por el artículo 14 de los Estatutos, se cita a los señores Accionistas a Asamblea General Ordinaria, a las 3.30 P. M., en el salón de la Bolsa Comercial de este puerto, calle de Cochrane N.o 695, con el objeto de presentarles la Memoria y el Balance correspondiente al año terminado el 30 de Junio.

Los accionistas que deseen recibir el próximo dividendo en Letras sobre Londres, deben dar aviso por escrito antes del 14 de Setiembre, día en que se fijará el tipo de cambio para el pago en moneda corriente.

No se dará Letras por menos de £ 25.

El Registro de Accionistas estará cerrado desde el 8 hasta el 22 de Setiembre, ambas fechas inclusive.

Valparaíso, 1.o de Setiembre de 1923.

EL DIRECTORIO

PARA

INDUSTR

cuya producción e
mente vendida, se

Socio capita

con 20,000 pesos

L. A. P., CASILL

Propuesta

Demoli

Se piden propu
demoler el edificio
lle Monjitas N.os 1
llamado "Palacio
Las propuestas
tarán en la oficina
arquitectos señores
Barceló. Estado N
día Miércoles 11
bre, a las 6 P. M.
rán considerar el
contado de la suma
ofrezca por
la presentación de
rantía de veinte m
Deberá indicar
máximum de la de

GUIA PROFESIONAL

ABOGADOS

GABRIEL AMUNATEGUI
SALVADOR DE LA VEGA
Estudio: Morandé 235, inte., 3-6. Casilla 3091 Teléfono 1965.

ERNESTO BARROS JARPA
Atiende sus asuntos profesionales el señor Agustín Barros Jarpa, en Morandé 235.

JUAN BARROS RIESCO
Oficina Huérfanos 1235. Domicilio: Carreras 387.

NAZARIO CHACON DEL CAMPO
Morandé 450 (bajos). Teléfono 3005. Casilla 3211.

FEDERICO DUNCKER BIGGS
Huérfanos 833 (altos Banco Germánico). Casilla 219. Teléfono 395.

ALBERTO DURAN B.
Huérfanos 1235, Ofic. 8. Casilla 14.

BELFOR FERNANDEZ
Consultas profesionales 10-12 A. M. Escritorio y domicilio, Catedral 1275.

NICANOR ELGUETA
Galería Alessandri 19-A. Teléfono 50, asuntos civiles, comerciales, mineros y criminales.

LADISLAO ERRAZURIZ LAZCANO
LUIS A. QUINTEROS T.
Amunátegui 301. Teléfono 633.

GALVARINO GALARDO NIETO
Ahumada 163. Altos. Teléfono 2348.

OSVALDO HEVIA L.
Morande N.o 244. Casilla 1831.

HECTOR ARNALDO GUERRA
Asuntos criminales. Nulidades matrimonio. Divorcio. Teléfono 4352. Santo Domingo 1251.

MANUEL MERINO E.
LUIS MERINO E
Bandera 166. Tel. 2077. Casilla 2401. 9-11 y 4.30-6.

LORENZO MONTT
AMBROSIO MONTT WILLMS
Compañía 1307. Teléfono 1307.

LUIS MALAQUIAS CONCHA
Civiles y criminales. Casaciones. Compañía 1205. Casilla 1088.

BERNARDINO LEIVA
Abogado. Bandera 552. Casilla 2068.

MANUEL OLIVA
Galería Alessandri 15-A. Teléfono N.o 3203. Juicios civiles y criminales.

ROBERTO DE PETRIS
Estudio y domicilio. Galería Alessandri 25. 2.o piso. Teléfono 156. Casilla 1044.

ANTONIO PLANET O.
Especialmente cuestiones comerciales. Estudio: Bandera 166. Casilla.

LISANDRO SANTELICES E.
Abogado. Compañía 1246. Teléfono 331.

LUIS SALAS ROMO
Abogado, Compañía 1378. Lunes en Valparaíso. Prat 136. De 2 a 5.

HUMBERTO YAÑEZ VELASCO
Agustinas 673. Teléfono 1614.

ANIBAL VERGARA BARROS
Abogado. Teatinos 14. De 10 a 12.

INGENIEROS

ALFREDO LEA PLAZA
Santiago. Huérfanos 2334. Oficina Moneda 1168. Teléfono 137.

RAFAEL TORREBLANCA
Oficina Técnica, Galería Alessandri 20. Casilla 3952. Teléfono 1349.

MEDICOS

Dr. ITALO ALESSANDRI
Cirugía y Ginecología, de 1 a 3. Merced 322. Teléfono 3555.

Dr. AMENABAR OSSA
Oculista 14 años, Europa, 8 años, médico director Hospital de Ojos Condado Stanford (Inglaterra). Merced 494. De 1.30 a 4. Teléfono 32.

Dr. CARLOS D. AGUIRRE
Vías urinarias. Venéreas. Sífilis. Carmen 191. Consultas 6-7.

Dr. LUIS ACHURRA C.
Homeópata.— 10 a 12—2 a 4. García Reyes 553.

Dr. ALCAINO
Oídos, nariz, garganta, vías lacrimales. Especialista Hospital Salvador y Niños. 3-5. Dieciocho 257. Teléfono 257.

Dr. AMESTI
Cirugía. Enfermedades señoras. San Martín 45. Teléfono 3742. De 4 a 5 1/2.

Dr. ARNELLO
Cirugía anestesia general. Venéreas. García Reyes 17. De 12-3. Hospital San Vicente, 4-5.

DR. BUNSTER
Médico Hospital San Juan de Dios, Asistencia Pública. Santa Rosa 88. Consultas, 2 a 3. Teléfono 3476.

ARTURO BARRAZA ARAYA
Médico cirujano
Especialmente vías urinarias, venéreas y sífilis. De 3 a 6. Puente 557.

DR. BORQUEZ SILVA
Estudios Europa. Pulmón, Corazón, Estómago, intestinos. Rayos X. 3-6. A. Prat 80. Teléfono 19, Matadero.

Dr. J. BRONFMAN
Regresó de Europa. Cirugía Ginecología. Venéreas, 2 a 5. Compañía 1463. Teléf. 3457. (Teléf. domicilio 3086).

Dr. BARRENECHEA
Oculista y especialista en oídos, nariz y garganta. Estado 91. Regresó.

DR. BISQUERT
Vías urinarias. Sífilis. Moneda 859. De 2-6. Casilla 2563. Teléfono 953.

Dr. RIFO BUSTOS
Estudios en Europa, medicina interna, preferentemente corazón, estómago. Cochrane 177.

DR. JULIO BUSTOS
Médico de ciudad de Santiago, Medicina interna, niños. Sífilis. Recoleta 707. De 2-4.

DR. ROBERTO BALTRA G.
Medicina general. Vías urinarias, 3 y media a 6. Ahumada 11. Teléfono 170, Parque.

DR. BRAGA CASTILLO
Rayos X. Merced 136. Teléfono 1393. Consultas de 9-10 y 1-4.

DR. MARIANO BAHAMONDES RUIZ
Cirugía-Ginecología. Ahumada 17. 3 a 5. Domicilio: Delicias 1230.

DR. FERNANDO CRUZ
Internista. Especializado pulmón, en Europa. Rayos X. Santo Domingo 831, 2-4. Teléfono 2681.

Dr. OSCAR CIFUENTES
Regresó Europa. Medicina interna. Sífilis. Moneda 1312. Ausente.

DR. ALDO CONTRUCCI
Estudios Europa. Medicina interna. Sífilis. Agustinas 1729. 2.30 a 4.30. Teléfono 3340.

DR. LEON CHOI CHOL
Medicina general. Rayos X. Sífilis, piel, venéreas. Consultas: 2-5. Serrano 34.

LABORATORIO CLINICO
de los doctores O. Letelier G. W. Fernández B. y R. Herrera V., Catedral 1445, Casilla 2886. Teléfono 3019. **Orina, sangre, jugo gástrico, leche desgarros, etc.** Cultivos auto-vacuna. Exámenes parasitológicos. Tumores.

DR. CHARLIN
Profesor de enfermedades de la vista. Consultas: 3-6 P. M. Compañía 2115. Teléfono 2632.

DR. CAMPOS M.
Medicina interna. Enfermedades y desórdenes sexuales. 11-4. Compañía 2855.

Dr. RODOLFO CASTILLO
Oído, nariz, garganta. 2 a 5. Llamados hasta las 6. Delicias 1164.

DR. EDUARDO CRUZ COKE L.
Medicina interna. Merced 305, 5 a 6 y media.

DRA. JULIA CLAVERIA
Medicina general. Niños: tratamiento del asma. Consultas: 1-3. Castro 107.

DR. CROIZZET
Profesor de la Facultad de Medicina. Consultas: 1-3. Dieciocho 131.

DR. CASTAÑEDA IGLESIAS
Médico residente Hospital Niños. Trasladóse Compañía 1839. Teléfono 371. De 1.3 a 3.30.

DRA. JUANA DIAZ MUÑOZ
Especialista enfermedades señoras y niños. 4-6. Delicias 858. Teléfono 1715.

Dr. E. DAVILA M.
Estudios Europa. Medicina interna. Laboratorio, de 5 a 7. Nataniel 113.

RODRIGO DONOSO GAETE
Medicina interna. Lunes, Miércoles y Viernes, 3 a 5. Santo Domingo 1477. Teléfono 256.

Dr. DODDS
Cirugía, huesos, injertos óseos, cirugía cráneo-cerebral, de la médula y nervios. Estudios EE. UU., Europa. 21 de Mayo 578. 3-5.

Dr. RICARDO DONOSO
Enfermedades del corazón y pulmón. Regresó de Europa. 2.30 a 4.30. Agustinas 619.

Dr. PAULINO DIAZ
Próximamente trasladaráse de Moneda 1963 a Enrique Concha y Toro 42.

Dr. CARLOS DOREN N.
Enfermedades de señoras. Cirugía. Monjitas 536. Teléfono 2571. Consultas: de 1 a 4.

Dr. DIAZ VELASCO
Medicina interna. Niños, sífilis. 2 a 4. Vergara 474. Teléfono 236.

Dr. DIMITSTEIN
Agustinas 1308, esquina Teatinos. Rayos X. Medicina general, especialmente corazón, pulmón, estómago e hígado, 1-4. Teléfono 3848.

Dr. IGNACIO DIAZ MUÑOZ S.
Medicina general. Vías urinarias. Hora: 2.30 a 5.30. Bandera 574. Teléfono 2424.

Dr. GEORGES DAUBAS
Consultas: 2-4. Amunátegui 36. Teléfono Inglés 3679.

Dr. ESPINA
Rayos X. Medicina interna. Estudios Europa. Delicias 1229 esquina Gálvez Teléfono 2102. De 1.30 a 4.

Dr. FUENZALIDA CORREA
Partos, cirugía, enfermedades señoras. Consultas de 1 a 3. Merced 663.

Dr. FUENZALIDA BRAVO
Profesor extraordinario. Enfermedades de niños. Merced 560. Teléfono 721. 2-4.

Dr. FONTECILLA
Estudios en Europa, afecciones pulmonares y nerviosas. Rayos X. Delicias 1626.

Dr. ARISTIDES GONZALEZ C.
Profesor extraordinario. Obstetricia, enfermedades señoras. 1-2. Casilla 34. Teléfono 2739. Agustinas 620.

Dr. ENRIQUE GONZALEZ H.
Estudios Europa, especialmente estómago, intestinos, hígado, diabetes, obesidad, reumatismo. Ejército 644. De 1-3.30.

Dr. Carlos Garcés Baeza
Delicias 1276. Teléf. 3747
Exámenes químicos, bacteriológicos. Reación Wassermann. Rayos X. Medicina interna, 1 a 5.

Dr. ANIBAL GREZ
Oídos, nariz, y garganta, de 3 1/2 a 5 1/2. Merced 324. Teléfono 3555.

Dr. FELIX GROHNERT B.
ENFERMEDADES DE LA PIEL SIFILIS Y VENEREAS
Luz Ultra-violeta. — Radioterapia, de 2 a 6. Castro 288.

DOCTOR GIANELLI
ESTUDIOS EUROPA
SIFILIS PIEL VIAS URINARIAS
21 de MAYO 562
CONSULTA de 2 a 6

Dr. GUSTAVO GIRON L.
Cirugía y Ginecología. Brasil 32. Teléfono 3126. De 2 a 3.

Dr. GREENE
Estudios Europa, Cirugía y ginecología. San Martín 509 esquina Catedral. 2-4. Teléfono 2380.

Dr. GARCIA COLLAO
Estudios Europa. Ojos, nariz, garganta y oídos. San Antonio 148. De 4 a 6.

GONORREA E IMPOTENCIA
Debilidad vital y gonorrea con sus afecciones, prostatitis, supuraciones por más crónicas que sean, curan en pocos días, garantidas. Sistema nuevo Dr. Winkelmann. 2 a 5. Alameda 880. De 2-5.

A. ICAZA BARROS
Médico cirujano
Santo Domingo 739. Teléfono 2809.

Dr. ALEJANDRO INFANTE
Enfermedades niños. Médico Hospital de Niños San Luis. Consultas: 2-5. Delicias 253.

Dr. AGUSTIN INOSTROZA
Cirugía general, especialmente de niños. Sífilis. 4-6. Puente 583.

Dr. ROBERTO JARAMILLO
Ejército 707. Teléfono 142, Parque

Dr. A. KORNER ANDWANTER
Estudios en Estados Unidos. Cirugía, ortopedia. Consultas: 2-4. Santo Domingo 623.

INSTITUTO RADIOLOGICO
Radioscopía, radiografía, radioterapia, aplicaciones radium.

Dr. ADOLFO KAPLAN
Estudios Estados Unidos y Europa. Compañía 1429.

Dr. H. LEA PLAZA
Estudios en Europa, Compañía 2115. De 2-5. Teléfono 3880.

Dr. TEODORO LEIBLE
Enfermedades nerviosas. Medicina interna. Rayos X. Lunes, Miércoles, Viernes, 5-7. Martes, Jueves, Sábado 2-4. Olivos 794.

Dr. LABRA LETELIER
Nariz, garganta y oídos. Consultas: de 2-5. Compañía 1361.

Dr. ARMANDO LEON I.
Cirujano
Compañía 1909. Martes, Jueves, Sábado. 1-3. Teléfono 3846.

Dr. LOIS
San Pablo 1286. Medicina general. Vías urinarias. Sífilis. De 1 a 4.

Dr. LAVAL
Medicina interna. Amunátegui 31. De 1-2. Domicilio: Cochrane 340.

DOCTOR MONTERO
Enfermedades. Piel, Sífilis y Venéreas. Delicias 1694 esquina Castro.

Dr. MOORE FUENZALIDA
Enfermedades señoras. Cirugía 1.30 a 3.30 Vergara 155. Teléf. 3074.

Dr. MUJICA BARBE
Medicina interna, Ginecología. Sífilis, 4.30-6. Nataniel 188. Teléfono 50.

Dr. MORALES BELTRAMI
Medicina general. Especialmente niños. Catedral 2257. De 1-2.

Dr. MORALES VILLABLANCA
Piel, sífilis venéreas. De 3 a 6. Galería Alessandri 24.

Dr. JUAN MONTENEGRO M.
Enfermedades de niños. Compañía 1770. Teléfono 2120

Prof. B. MUÑOZ PAL
Cirugía general. Dieciocho 250. De 2 a 4.

Dr. MALBRAN
Enfermedades internas y nerviosas De 2 a 6. San Antonio 584.

Dr. OSCAR MELENDEZ
Medicina interna. Sífilis Merced 778. De 3-5. Domicilio: Sazié 2007. Teléfono 2246.

Dr. MEZA OLVA
Estudios Europa. Medicina interna. Sífilis. 4 a 6. Dieciocho 268. Teléfono 1769. Domicilio: Mackenna 953. Teléfono 6. Santa Elena.

MANUEL MORENO
Medicina general. Particularmente pulmón, estómago, intestinos. Tratamiento especial tuberculosis pulmonar. Estudios Europa. San Francisco 155. 2.30 a 4.30.

Dr. MOUAT S.
Ginecología, partos, ex-jefe clínica ginecológica Dr. Korner. Brasil 25. De 1 a 4.

Dr. JUAN MARIN
Consultas: Amunátegui 35. Teléfono 3476.

Dr. MUJICA
Profesor enfermedades vista, ojos artificiales. Consultas: 10 a 12 y 1.30 a 3. Recoleta 868.

Dr. MUJICA
Hospital Niños. Santo Domingo 830. Teléfono 2415. Consultas: 1 a 4.

Dra. MAGDALENA NEIRA
Medicina general señoras y niños. 2-4. Delicias 145.

Dr. A. CUSTODIO POBLETE
Medicina interna y niños. Recoleta 65. De 2-5. Teléfono 3465.

Dr. NUÑEZ ZAMORA
Martes, Jueves, Sábado, 2-5. Matucana 289. Teléfono, 291. Estación

Dr. ORREGO PUELMA
Médico Hospital San Juan de Dios. De 1.30 a 3.30. Agustinas 1214. Teléfono 1217.

Dr. LUIS OPAZO F.
Jefe Policlínica Niños Profesor Sanhueza. Compañía 3007. De 1-3.30.

Dr. OHLERICH
Medicina interna, enfermedades de niños. Teléfono 382. Catedral 1488.

GUILLERMO PUELMA
Médico cirujano. 171 Avenida Vicuña M. Teléfono 431. De 1-3.

Dr. MARCIAL PARADA
Oídos, nariz, garganta. De 3 a 5. Santo Domingo 831. Teléfono 1859.

Dr. ALBERTO PANATT
Médico jefe Policlínico, Prof. García Guerrero. Pulmón, Corazón, Estómago, Hígado. Rayos X. Tel. 1211. Huérfanos 1819. De 2-4.

Dr. DAVID PULIDO I.
Enfermedades niños. Santo Domingo 1790. Teléfono 2152. De 1 a 4.

Dr. OSCAR PERALTA
Delicias 1276. De 1.30 a 2.30 A. Prat 671. De 3-4.30. Teléfono 194. Matadero.

DOCTOR PRUNES
Estudios Europa jefe Clínica. Piel. Sífilis. Venéreas. Merced 490. Casilla 2804.

Dr. PANTOJA
Corazón, pulmón, estómago, sífilis, 2-4. 7-8. Teléfono 574. Santo Domingo 1036.

Dr. JULIO PAREDES F.
Especialmente enfermedades señoras. Ginecología y cirugía abdominal. 2 a 4. Amunátegui 33.

Dr. QUIROGA
Enfermedades nerviosas y mentales. Puente 583. Consultas: de 2 a 5.

Dr. NACIANCENO ROMERO
Laboratorio. Puente 583. (De 5 a 7). Casilla 3871.

Dr. ALBERTO RAHAUSEN J.
Carmen 47. De 4-6. Tel. 3022. Riquelme 47. De 1-4. Tel. 1642.

Dr. JOEL RODRIGUEZ F.
Estudios Europa. Medicina interna. Especialmente, estómago, intestinos. Rayos X. De 2-4. Amunátegui 539. Teléfono 2810.

Dr. ROBERT DE LA MANOTIERE
Estudios París, Berlín. Médico Hospital San Juan de Dios. Especialista enfermedades corazón. Electrocardiografía. Rayos X. Ortodiagrafía). Poligrafía. Compañía 1073. De 3.30 a 5. Casilla 3343.

Dr. SANCHEZ DEL POZO
Medicin interna, de 2 a 4. Monjitas 559. Teléfono 3828.

INSTITUTO SANITAS
AGUSTINAS 1955
Laboratorio. Autovacunas. Radioscopias. Terapia de Raldum y de Rayos X. Luz ultra-violeta. Aplicaciones eléctricas. Inhalaciones de Radium. Baños de ácido carbónico. Diatermia.

Dr. SCROGGIE
Especialidad enfermedades de niños Jefe de clínica de Niños. Universidad de Chile. Consultas: de 2.30 a 5 P. M., Matucana 303.

Dr. SUAREZ ALVAREZ
Oculista. Jefe Clínica, Oftalmología. 1-3. Santo Domingo 1352. Regresó.

Dr. SANTANDER
Estudios Europa. Corazón, riñón, sífilis, especialmente estómago, intestinos. Rayos X. Laboratorio. Alameda 2131. de 2 a 5.

Dr. EDUARDO DE RAMON
Cirugía. Enfermedades señoras. De 1 a 3. Agustinas 1606. Teléfono 2623. Ausente en Europa.

PROFESOR Dr. SOTO PARADA
Laboratorio Clínico. Moneda 1023. De 3 a 6

Dr. MARCOS A. SEPULVEDA B.
Laboratorio. Bandera 736. Teléfono 228. Exámenes completos. sangre, orina, esputos, etc. Cultivos autovacunas. Abierto a toda hora.

DOCTOR CRISTOBAL SAENZ
Estudios en Europa. Afecciones médico-quirúrgicas del abdomen, especialmente estómago, Sífilis. Rayos X. 2 a 4. Agustinas 1889. Teléfono 3098.

GABINETE DE MECANOGRAFIA
Instituto Superior de Educación Física. Morandé 750. El Gabinete estará a cargo del doctor.

R. SIEVERS
Consultas: Martes, Jueves y Sábado. De 4 a 5.

Dr. STOLTING
Oculista. Médico recibido Alemania y Chile. Compañía 1392. De 3 a 5.

Dr. HELLMUTH SIEVERS W.
Médico-cirujano. Domicilio: Molina 632. San Antonio 375. 2 a 3.30.

Dr. DEL RIO GUNDIAN
Medicina interna. De 2 a 4. Trasladóse Santo Domingo 2064.

Dr. C. TAPIA FERNANDEZ
Maestranza 1106. Consultas: de 2 a 3.30.

Dr. TORRES TORRES
Jefe Clínica Prof. Korner. Enfermedades señoras y cirugía. Catedral 1249. De 2 a 5.

Dr. VEGA MACHEZ
Exclusivamente pulmón. Nataniel 109. 2-3.30. Lunes, Miércoles y Viernes.

Dr. VILLAGRA
Estudios Europa. Únicamente pulmón. Rayos X. 2-6. Dieciocho 437 A. Teléfono 134 (Parque).

Dr. RAUL VENTURA JUNCA
Médico Hospital Salvador. Medicina interna, corazón y sangre. 4.30 a 6. Monjitas 59. Teléfono 3828.

Dr. JAIME VIDAL OLTRA
Ex-Director Sanatorio San José. Pulmón, corazón, tubo digestivo. Laboratorio. 3-5. Puente 557.

Dr. G. F. VIDAL S.
Consultas: 4 a 6. Delicias 2646. Teléfono 245 (Estación).

PROFESOR VARGAS SALCEDO
Cirujano. Martes, Jueves y Sábado. 2 a 5. Teatinos 354. Teléfono 1060.

Dr. VICUÑA HERBOSO
Jefe clínica servicio prof. García Guerrero, Hospital San Vicente, Medicina interna, especialmente enfermedades del corazón. Martes, Jueves, Sábado, 2.30 a 4.30. Almirante Barroso 270. Teléfono 1053.

Dr. WAUGH ALDUNATE
606-914. Estudios en Europa. Medicina interna, especialmente enfermedades. Medicina interna. Venéreas. Sífilis. Reacción Wassermann. 2-4.30. Compañía 1858.

Dr. YAÑEZ G.
Estudios Europa.—Piel. Sífilis. Venéreas. Trasladóse Compañía 1776 de 3-6. Casilla 618.

Dr. MAURICIO WEINSTEIN
Piel. Sífilis. blenorragia y venéreas. Radioterapia y luz ultra-violeta. Especialidad en Europa. Agustinas 1357. De 2 a 5.

Dr. WIRTH
Oídos, nariz, garganta. Compañía 1608. De 2 a 3.

DENTISTAS

Dr. CERDA LOPEZ
Dentista. Atiende en la clínica doctor Valenzuela Basterrica. Riquelme 47. Teléfono 1642.

Dr. CLODOMIRO CO
San Antonio 451, Teléfo
ras: 9-11 y 2-6.

Dr. GALLARDO G
Cirujano Dentista, Estu
delphia. Consultas
tarnas. Echaurren 2

CLINICA DENTAL F
M. VALDIVIESO
Precios módicos. San

Dr. A. DE LA F
Trasladóse Catedral
práctica Dr. Valenzuela

FORTUNATO
Especialmente puentes
ras, extracciones. Huérfanos

PEDRO MEND
Estudios Estados Un
Precios antiguos. Huérf

MUÑOZ LOBOS
Extracción sin dolor
puentes, placas. Trat
dos, San Diego 307-41

LUIS PLAZA
Diez años jefe clínica
suela Basterrica. Extra
ciles, cloroformo, Serrano
próximo Delicias.

CLINICA DENT
Doctor Valenzuela
Atendida por médico-ciruj
tro dentistas especialistas
me 47. Teléfono 1641.

DOCTOR ROGAT
ESPECIAL
PIORREA
ENCIAS
DIENTES
BOLSA CO
OF.

VETERINARIO

SCHMIDT HE
Enfermedades animales
Llamados domicilio.
457. Teléfono 3613, de

ARQUITECTO

EDUARDO TA
Construcciones, trans
reparaciones. Honorarios
ciento. Planos y presupu
fanos 1258.

MATRONAS

SARA OSORIO DE
Matrona. Pensionado
partos y curaciones
tencia a domicilio.

PENSIONADO PAR
Mercedes Rojas, matrona
930. Recibo enferma
internas. Consulta toda

CLINICA GINECO
Mercedes Darigrandi
ciones, inyecciones
res especialistas.

MATRONA
Recibe pensionistas
micilio. Inyecciones

Mme. E.
Matrona francesa.
nida Matta 12, entre
kenna y Santa Elena

CLINICA PRIVADA DE
Señora Reyes, matrona
ta. Establecimiento
dido por dos cirujanos
Recibo enfermas de
sis. Partos. Precios
sultas gratis.

ANA G. VARGAS
Partos. Recibe pen
chrane 985.

"MATERNIDAD
Atendida por matronas
titulados. Partos desde
res internas, inyecciones
dicinales. Recibo pe
sultas gratis. San Diego

CARMELA
Partos. Asistencia
bo enfermas.

"PENSIONADO
Recibo enfermas
Asistencia
días. Turno perm
$ 50.
57.

LA NACION

Santiago, 12 de Setiembre de 1923

LA COLECTA DEL CUERPO DE BOMBEROS

El Cuerpo de Bomberos dispersará hoy por las calles de la capital a sus comisiones colectoras, pidiendo por la primera vez al público su ayuda pecuniaria para el sostenimiento de la institución.

Le ha sido preciso afrontar una situación financiera realmente desesperada para decidirse a acudir a este recurso, al que, por lo demás, tenía un derecho que a la institución menos que a ninguna otra podría ser negado. Durante más de medio siglo los defensores de la seguridad pública realizaron su labor con su solo esfuerzo, más la ayuda generalmente tardía y siempre irregular del Estado, en forma de subvenciones.

Ahora el alza inusitada de los precios del material, la extensión del radio urbano y la multiplicidad creciente de los siniestros, muchas veces debidos a la acción criminal de comerciantes sin conciencia, habían obligado a las Compañías de Bomberos a incrementar sus elementos y modernizarlos en condiciones de realizar un servicio eficaz y oportuno. Ha sido necesario adquirir nuevas bombas, material de salvamento y, sobre todo, mangueras, de las que se inutilizan centenares de metros en cada incendio.

Tales exigencias habían sobrepasado enormemente la capacidad financiera normal del Cuerpo de Bomberos, nutrida en parte por las subvenciones fiscales, pero principalmente por el aporte personal de sus propios miembros, los cuales habían llegado ya al límite extremo de su desprendimiento.

Insinuaciones del público, exteriorizando un general deseo de contribuir a aligerar las pesadas cargas del presupuesto del Cuerpo y compensar de algún modo los sacrificios realizados por la institución, indujeron a la superioridad a organizar la colecta callejera que hoy va a efectuarse. No tenemos ninguna duda acerca de la generosidad entusiasta con que el vecindario responderá a este llamado.

Sin excepción alguna, todos los habitantes de la capital sienten el fuerte deber que ante el Cuerpo de Bomberos tienen contraído. La colecta de hoy les dará una hermosa y señalada oportunidad de manifestarlo prácticamente.

Tal vez en ninguna época se ha ofrecido al público una oportunidad más indicada para ejercitar los principios de cooperación imperantes en la vida moderna. El Cuerpo de Bomberos, cuya fundación fué el fruto de un impulso de defensa común contra el peligro de los incendios, es una de las instituciones de que el país puede enorgullecerse. Ostenta tradiciones de heroísmo, abnegación y desinterés que son otros tantos títulos a la gratitud pública. Es el momento en que esas simpatías dejen de ser un sentimiento platónico para materializarse en el concurso efectivo de una contribución en dinero. Y el resultado de la colecta de hoy dará la medida de la conciencia con que la población de Santiago acuda a cubrir su sagrada deuda ante la colectividad que desde medio siglo monta la guardia frente a las acechanzas de la desgracia.

EL IMPUESTO SOBRE LA RENTA

La Comisión especial designada por el Senado ha redactado ya su informe sobre el proyecto de impuesto general sobre la renta. El debate, por consiguiente, deberá ser reanudado en fecha próxima.

El informe de la Comisión no ha sido, todavía, dado a conocer. No conocemos, por lo tanto, las modificaciones que hayan podido introducirse al proyecto aprobado el año último en la Cámara de Diputados. Puede avanzarse que, de acuerdo con la opinión dominante en el Senado, se ha suprimido la escala de tasas progresivas y el impuesto complementario o global, lo que permitirá obtener un debate más corto y un más rápido despacho de la ley. Pero para apreciar los detalles estimamos preferible aguardar la lectura del informe a fin de formular observaciones en relación con los aspectos económico-sociales del impuesto, y concretarnos por ahora al solo alcance financiero del proyecto.

El tema, por supuesto, no podría considerarse como nuevo. Pero la situación siempre angustiosa de la Hacienda Pública y el hecho de que, desde hace años, el producto de ese impuesto haya venido figurando en el grupo de las entradas ordinarias de los presupuestos fiscales, atribuye al proyecto de contribución sobre la renta un carácter de "antigua actualidad".

Para otros países el impuesto sobre la renta ha constituído una iniciativa de reforma tributaria en el sentido de distribuir las cargas públicas proporcionalmente a la capacidad económica de los contribuyentes. Entre nosotros desgraciadamente, no se ha pensado así. Es verdad, sin embargo, que el proyecto primitivo, redactado por el senador señor Claro Solar, tendía a realizar en principio, tales fines. Pero, más tarde la liquidación de la guerra y las crisis sucesivas que afectaron nuestra Hacienda Pública, llegaron a desvirtuar la naturaleza de los propósitos perseguidos con el gravamen hasta reemplazar el objetivo de la justicia tributaria por el objetivo circunstancial e inmediato de cubrir los déficits de la Hacienda Pública.

Naturalmente, el impuesto sobre la renta, cualquiera que hubiese sido su forma de aplicación, habría resultado preferible al sistema empleado—por falta de leyes tributarias—de llenar los déficits con empréstitos, recargando con el mayor servicio de la deuda, los presupuestos próximos.

Pero más conveniente aún habría sido el disponer de otras leyes tributarias que hubiesen podido reemplazar las entradas perdidas del salitre. Así habría sido posible discutir más serenamente el impuesto sobre la renta y en el carácter de reforma inicial del sistema tributario, sacrificando el rendimiento probable a la más correcta aplicación y aceptación del gravamen. Sobre esto mismo hemos insistido en otras ocasiones, llamando la atención hacia las dificultades de percepción del impuesto y al carácter de "ensayo financiero" que, en consecuencia, debería atribuirse a su primera aplicación. De este modo se dejarían para más tarde, los objetivos de rendimiento financiero por medio de elevación gradual y prudente de las tasas aplicadas.

Es este el procedimiento que han aplicado la mayoría de los países. La experiencia ha demostrado, en efecto, que todas las dificultades iniciales de percepción de cualquier impuesto son tanto menores cuanto más bajas son las tasas aplicadas. En consecuencia, lo primero debería ser crear el impuesto, organizar cuidadosamente el mecanismo de su percepción, y acostumbrar al contribuyente a considerarlo y a pagarlo. De ese modo, por elevaciones sucesivas del gravamen sobre la renta, se puede llegar, como se ha llegado ya en la mayoría de los países, a poder aplicar una elevación de tasas que, anunciada en el primer momento, habría conducido, seguramente, a una revolución social o al menos a una grave perturbación de los negocios.

Desgraciadamente, la situación de nuestra Hacienda Pública ha hecho, desde hace varios años, figurar al impuesto de la renta con un rendimiento determinado por el cálculo de entradas. Siempre, en la aplicación de los últimos déficits fiscales, ha figurado como una de las causas el no haber sido despachada la ley respectiva. Aún hoy día, en el cálculo de entradas para 1923 y 1924, figura, como en 1921 y 1922, el rendimiento probable de este impuesto.

En el hecho, cualquiera que sea la forma en que el proyecto se despache, el rendimiento efectivo quedará muy lejos de los cálculos teóricos. Por lo mismo, poco importa que se despache el proyecto con tasas mínimas. Con tasas altas será mayor el interés en burlar el impuesto o sea, con tasas mínimas será mayor el número de contribuyentes y con tasas máximas menor. Así, el rendimiento queda prácticamente igual; pero en este último caso hay desequilibrio e injusticia y la organización de la percepción se dificulta y se retarda.

Lo que interesa es que el proyecto se despache, y pronto. Siempre existirá un período de un año o dos de preparación del sistema administrativo de recaudación antes de llegar al rendimiento pleno de la contribución. Al final de este período, si fuese necesario, se podría establecer una corrección o elevación de los diferentes porcentajes, puesto que la característica general de este gravamen es la elasticidad de sus tasas de aplicación.

Es sensible, como decíamos, que reformas de nuestro sistema tributario tan trascendentales como la aplicación del impuesto a la renta se dicten bajo la presión de una crisis de la Hacienda Pública. Ha sido ese, desde antiguo, nuestro defecto financiero. En el curso de la guerra, con exceso de entradas salitreras, no se pensó en la crisis que llegaba. Más tarde, producida la crisis, se olvidaban las causas reales y se hacía una cuestión política de un problema económico y tributario. Por último, cuando la crisis termina, terminan también las discusiones y las leyes tributarias empiezan a dictarse. Pero no se trata ya de reemplazar entradas salitreras. Esas entradas son tan necesarias como antes. Los nuevos impuestos sirven sólo para atender al mayor servicio de la deuda... y hay que marchar apresuradamente; porque el déficit nos apremia.

EL MONJE NEGRO III

por IGNACIO SERRANO.

Gregorio Effinovitch. — La caída de los Romanoff. — La tragedia comienza al ser heridas de muerte las Aguilas Imperiales

Alto y recio, de melena enmarañada y como esculpido en bronce, brazos largos y secos, manos que más bien semejaban garras rematadas por unos dedos de uñas cuadradas y siempre sucias, cara ancha y nariz de buitre, boca grande de enormes labios sensuales y groseros, Gregorio Effinovitch hacía valer toda la fuerza misteriosa, todo el poder y el hechizo maléfico de sus ojos claros que nunca supo nadie decir si eran verdes o grises; esmeraldas sanguinolentas o trozos de ópalos del Cáucaso. Supieron, en cambio, contar sus víctimas, del poder extraño de sus pupilas magnéticas y de su imperio frío y maldito, y hablaron también de sus sadismos cruentos y de las torturas inconfesables a que las sometiera.

Su silueta fatídica proyectó por la primera vez su sombra, junto al rostro muy pálido del Czarevitch Alexis, en Ialta, una de las residencias de Verano de la familia imperial, en el año de 1909. Apareció allí a raíz de una crisis aguda que hiciera en el joven príncipe el terrible mal hereditario de los Hesse Darmstadt y desde entonces, hasta 1916, fué el personaje siniestro de la Corte de los Czares. Dígase lo que se quiera, pero la verdad del caso es que Raspoutine ejercía un misterioso poder de sugestión sobre el heredero de Nicolás II; sea que se valiera de sus notables condiciones de hipnotizador, o de su versación muy profunda en los secretos del magnetismo o fuese que usara de medicinas sólo conocidas por él, el hecho es que su cercanía y presencia conservaban y mantenían en buena salud a la pobre figurilla trágica que debía heredar el trono de Pedro El Grande.

En innumerables ocasiones, Raspoutine, especulando con la adoración de la Czarina por su hijo y fingiéndose fastidiado por la atmósfera de odio, asco y terror que le crearan en la Corte su figura y su actuación, emprendió viaje de regreso al lejano monasterio de Siberia, de donde procedía, y pudo verse que horas más tarde, el pobre príncipe languidecía, se apagaba y caía en un doloroso estado de fiebre y desaliento. Un correo especial partía al instante escoltado de un pelotón de cosacos y con orden de hacer regresar inmediatamente al Monje Negro. Vuelto Raspoutine junto al Czarevitch, mejoraba éste por instantes, y es lo más probable que no hubiese en las recaídas del Príncipe otra causa que el efecto de ciertas drogas que le fueran hábilmente administradas por Gregorio Effinovitch. Y la desgraciada Emperatriz sólo veía en la enfermedad y en el alivio de su hijo, la necesidad de guardar junto a él a Raspoutine por orden divina.

El candor de la Czarina y la adoración que sentía por su hijo, fueron las primeras y más sólidas bases del éxito de Effinovitch, cuyos crímenes quedaron siempre impunes y cuyas faltas fueron protegidas y perdonadas por los Emperadores, que veían en él a un enviado de Dios para salvar la vida del Czarevitch y con la de él la de Rusia entera. Parece ser efectivo que Gregorio Effinovitch hacía sus maquinaciones con la complicidad de una de las camareras de confianza de la Emperatriz, una alemana que fuera fusilada por razones de Estado en los primeros meses del año 1916. La complicidad de ambos produjo el comienzo de locura en que cayera la Czarina y el estado de agitación enfermiza en que Nicolás II viviera sus últimos años.

Dominados por el terror permitieron los Emperadores que Raspoutine se mezclase en todo, hiciera y deshiciera en la Corte y tratara a la realeza y a los nobles en la forma más insultante y despectiva. A él llegaban enfermos y moribundos y la fama de sus curaciones portentosas se extendía como una leyenda por todo el Imperio de las Rusias, mientras el repugnante personaje, sobrepasando en imaginación a un Marqués de Sade, recibía, curaba y prostituía a sus enfermas.

Brutal, borracho y hediendo a podre, su satirismo febril y sus sadismos repugnantes, protegido por el manto de armiño de una madre y amparado por la esperanza postrera de un padre regio, tenía Raspoutine la seguridad absoluta de su impunidad; pero la ola de sangre y de odio, los gritos lastimeros de los débiles y los lamentos de angustia de sus víctimas eran tales, que desde que estallara la guerra europea fué objeto de toda suerte de atentados sin que de ninguno de ellos saliera herido siquiera. El horror y la leyenda llegaron entonces al paroxismo, y fanáticos hubo que en espantosas convulsiones epilépticas asegurasen a gritos y entre espumarajos de sangre que Gregorio Effinovitch era el hijo de Dios y su poder inmenso.

Desencadenado el fanatismo, triunfante el monje repugnante de balas, bombas y puñales, su sombra creció y él hízose tan grande y tan fuerte como el Imperio mismo. Sus orgías fueron cantadas por muchos poetas y sus víctimas engendraron hijos que fueron llamados santos.

Pero, un grupo de nobles velaba junto a las gradas del trono imperial; sabían del temple de sus aceros y esperaban una ocasión propicia para aplastar a la alimaña inmunda cuya baba lo corrompía todo.

Los primeros descalabros de los ejércitos rusos, la debilidad de la Emperatriz por Raspoutine y las vacilaciones de Nicolás II, estremecieron al país en un escalofrío de horror ante la verdad de la situación, y el primer clamor de descontento que partiera del frente occidental de la guerra, hirió de muerte a las Aguilas Imperiales, aprisionadas entre las garras del Monje Negro: y los ojos azules de la Emperatriz, muy obscuros, casi morados y que eran como dos violetas que se mueren de sueño, se abrieron espantados, enloquecidos de terror al sentir por vez primera en su vida el aullido sordo de la muchedumbre descontenta y el golpear vibrante del herraje de los caballos de los cosacos, que cargaban contra el pueblo que quería escalar los muros del Palacio de Invierno.

I. S.

LIQUIDAMOS

Arados "OLIVER"

PARA TRACTOR

4 puntas	$ 980
3 puntas.	$ 940
3 discos	$ 950

Grace y Cía.-Chile-S. A.

HUERFANOS 1087

Casa Compramos

PARA FAMILIA EXTRANJERA

EN BARRIO ALTO O ALAMEDA

Moderna -- Prefiriendo Esquina

de Valor hasta $ 400.000

Pago al Contado - Negocio rápido

Se trata de un comprador de primera clase, exclusivamente nuestro y que tiene verdadero interés en comprar luego casa para trasladarse inmediatamente.

ALEJANDRO GREENE CRUZAT

(Sección Propiedades Urbanas)

Oscar Greene Valverde y Jorge Guzmán Palacios

TEATINOS 86 — CASILLA 3722

VENDEDOR

Representante de fábricas, necesita un buen vendedor de trapos, con clientela propia, para pedidos al extranjero.

Se prefiere uno de nacionalidad española.

Dirigirse a:

L. A.—CASILLA 1162.

Correa de pelo de camello

inglesa, de superior calidad, desde 2" hasta 12"

— OFRECE: —

FUNDICION LIBERTAD

LIBERTAD N.os 53 - 58

Se Necesita

MAESTRO CONFITERO

Y

MAESTRO PASTELERO

competentes.

DELICIAS 835

PROPIEDADES

SE VENDE POR EL MUY BAJO PRECIO DE

$ 330,000, en calle Huérfanos, muy central, una propiedad comercial de 11.30 por 65 metros, construcción de dos pisos, concreto armado, con hipoteca reducida a $ 105,000 en Caja Hipotecaria. Produce un arriendo anual de 35,400 pesos.

SE COMPRA un sitio en barrio alto de la ciudad, hasta por **100,000 pesos**, con superficie de 500 metros cuadrados.

HORMAN Y ALAMOS :-: 441 BANDERA

Teléfono 3364

HELADEROS

Ofrece máquinas para cuajar helados y hace las reparaciones necesarias.

IGNACIO PEDEMONTE

ANTIGUA CALDERERIA Y FABRICA DE ALAMBIQUES

SAN PABLO N.o 1441

ENTRE AMUNATEGUI Y SAN MARTIN

TELEFONO 3576

VINOS

Errázuriz - Panquehue

Sólo para paladares delicados.

Pida estos exquisitos vinos al agente en Santiago:

LUIS GONZALEZ Z.

SANTA ROSA 835.— TELEFONO 164, Matadero

N|O

La Tragedia de los Demócrata

El diputado don Luis Correa Ramírez da de balazos en la S. de Comisiones de la Cámara, al señor don Zenón Torrealba y se suicida.—Antecedentes de este drama que ha producido consternación

¿LA CAMORRA EN CHILE?

Misterioso asesinato de un comerciante italiano.— ¿Venganza o robo?—Ni un rastro de los asesinos.—

QUINTIN ROMERO

El chileno que ha triunfado en Europa.— Los primeros pasos de Quintín.— Lo que puede una voluntad decidida.— Las victorias de Romero en Chile por Ventura Debezzi.

EL MISTERIO DE LAS CAJITAS DE AGUA

Fotografía de la muchacha que se encontró ahogada.— Un probable drama pasional.

CHILE-ECUADOR.— La solución del conflicto.— El héroe de la jornada.

LOS EMPLEADOS PARTICULARES.— Un reportaje al presidente de la Unión de Empleados de Valparaíso.

LA VIDA QUE PASA.— Silueta del Contralmirante don Luis Gómez Carreño, en

"SUCESOS" de mañana Jueves

ZAPALLAR

Aproveche Ud. sus vacaciones de Setiembre, acudiendo a este precioso balneario. Encontrará Ud. atención esmerada y toda clase de comodidades, en

EL GRAN HOTEL ZAPALLAR

15 a $ 18 diarios. Dirección: GRAN HOTEL

CHACRA

VENDO

PROXIMA A SANTIAGO

12 CUADRAS PLANAS ABUNDANTEMENTE REGADAS

Suelos de migajón profundos. Bien cerrados y dividido en 4 potreros. 6,000 álamos explotables. Casa habitación de 6 piezas y dependencias.

8 REGADORES DEL MAIPO

Deuda Bco. Hipotecario

PRECIO $ 6,000 cuadra

SECCION FUNDOS

Carlos Ossandón B.

Bandera 166. — Casilla 1060

AVENA

CAVILLA

NUTRITIVA-FORTIFICANTE

LABORATORIO CLINICO

— DEL —

Dr. Leonidas Corona T.

SANTIAGO

Delicias 868.—Teléfono 2483

Reacción Wassermann. Sección de Química. Sección de Bacteriología.

AUTOVACUNAS

LLEGO UN LINDO SURTIDO

de casimires ingleses listas blancas sobre fondo negro, azul y café, artículo de primera calidad.

Casa Emilio Delporte y Cía.

BANDERA ESQ. ROSAS

FUME

Sporting Club

$ 1.20

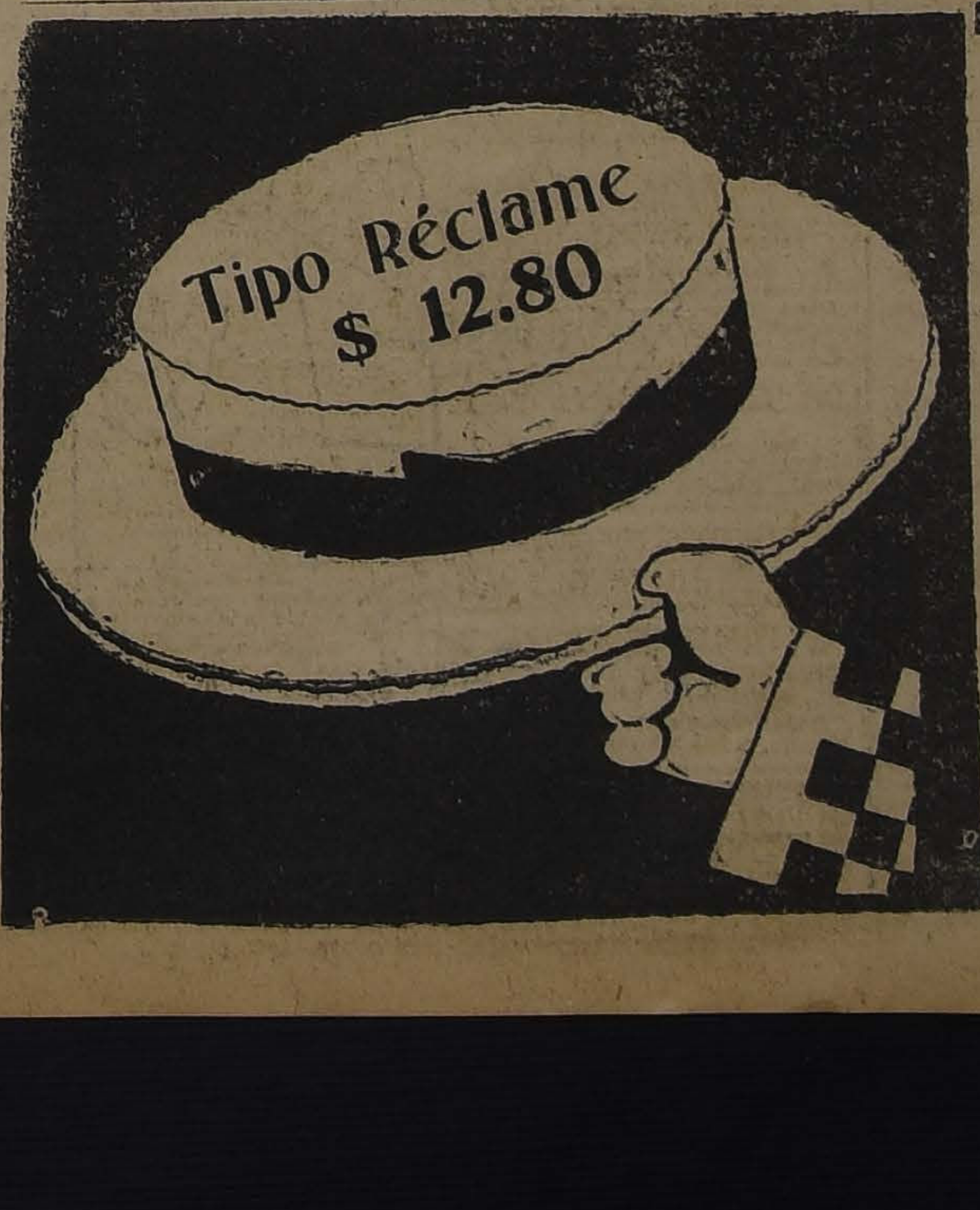

Antes de comprar su sombrero de paja, visite la Sombrerería

Capellaro

en donde encontrará el más grande surtido y a los mejores precios.

ESTADO 230

(Frente a la Sala Imperio)

Agua mineral

PANIMAVIDA

no tiene rival

ARTICULOS MENAJE DE

Casa

Fauré

Carmen 315

Teléfono 879

MUEBLES

"FABRICA NACIONAL DE MUEBLES"

Dormitorios desde 550 $ Juegos escritorios 500 $; Salones, salitas, escritorios, estantes, archivadores, etc. Especialidad en ESTILO COLONIAL. Presupuestos y dibujos a gusto del cliente. FACILIDADES DE PAGO.—RAPIDEZ ENTREGA

LIQUIDACION MENSUAL

Serrano 398 esq. Cóndor. — Casilla 631. — Teléfono 95, Matadero.

CARLOS ORTUZAR OVALLE

NOTAS POLITICAS Y PARLAMENTARIAS

SENADURIA LIBERAL POR VALPARAISO

A PROCLAMACION DE DON GUILLERMO RIVERA POR EL PARTIDO LIBERAL DE QUILLOTA

El Domingo último celebró sesión la asamblea, con numerosa asistencia, el Partido Liberal de Quillota, con el objeto de hacer el escrutinio y proclamación de candidato a Senador, cuya designación recayó por unanimidad en don Guillermo Rivera.

Una vez hecho el escrutinio, el vicepresidente don Carlos Prieto, en una brillante improvisación proclamó candidato a Senador del Partido Liberal, al señor Rivera, quien presente en la asamblea, dió a conocer su programa político y sus aspiraciones y anhelos de procurar el bienestar y progreso de la provincia que nuevamente iba a representar en el Senado de la República.

Las elocuentes palabras del señor Rivera fueron recibidas por los asambleístas en medio de grandes aplausos.

Banquete al candidato

Levantada la reunión, el presidente del Centro de Propaganda Liberal, don Pedro Grez Santibáñez, invitó al candidato y asambleístas a una comida íntima, en los salones del Centro, los que estaban artísticamente adornados.

A los postres ofreció la manifestación en los siguientes términos el señor Grez Santibáñez:

"Querido candidato, correligionarios:

"Bien honrosa es para mí la designación hecha por los socios del Centro de Propaganda Liberal de esta ciudad, para ofrecer a nuestro candidato a Senador por la provincia de Valparaíso, don Guillermo Rivera, esta humilde, pero significativa manifestación de aprecio y franca adhesión a la persona que encarna el ideal del liberalismo.

"Queridos correligionarios, así como he sido consecuente con Uds. para cumplir la misión que me encomendaron, así espero de Uds. que no escatimarán sacrificio alguno para obtener el más grandioso triunfo con nuestros candidatos, a Senador don Guillermo Rivera y a Diputado don Alberto Vial Infante. Así podremos estar seguros y exigir de ellos su ayuda cada vez que sea necesario, pues no es posible que los liberales de esta región no hayamos sido tomados en cuenta, y nuestras justísimas peticiones y aspiraciones por los dirigentes y parlamentarios de nuestra querida colectividad.

"Señor Rivera, cuando alguno de nuestros correligionarios os vaya a pedir vuestra ayuda, estoy seguro que no escatimaréis sacrificios para ayudarlo.

"Señores, bebamos esta copa, por nuestros candidatos, para que en los momentos de la lucha y al final de ella, la suerte les sonría, colmada de felicidades, en bien de la provincia y de este departamento, y también por este humilde hogar nacido al calor de estos decididos luchadores dispuestos a llegar al fin de la jornada".

El discurso del señor Grez fué muy aplaudido.

Acto continuo agradeció la manifestación en un elocuente discurso el candidato don Guillermo Rivera, discurso que fué interrumpido varias veces por atronadores aplausos y vivas a los candidatos a Senador y a Diputado, señores Rivera y Vial Infante.

También hicieron uso de la palabra los señores Juan B. Cortés, y el presidente de la Asamblea de Limache, don Aurelio Murillo.

En seguida, el secretario del Centro, señor Zamora, dió cuenta de las adhesiones del señor Alberto Vial Infante, Eduardo Grez, Carlos Ponce y otras.

Asistieron a esta manifestación, las siguientes personas:

Guillermo Rivera, Aurelio Murillo, Pedro Grez, Carlos Prieto, Nicanor Molinare, Juan Stoppa, Andrés Williams, Alejandro Guerra, Moisés Parentti, Eduardo Campaña, Luis Ramírez, Bernardo Prado, Guillermo Gómez, Carlos Madariaga, Andrés Gardella, Juan Cortés, Horacio Fernández, Alfredo Inostroza, Luis Ahumada, Enrique Ponce, Osvaldo Zamora, Ciro Arredondo, Carlos E. Kriz, Elías Ugarte, Diógenes Arredondo, Julio Vera, Próspero Cáceres, Felipe Araya F., Armando Gallagher, Belisario Torres, Clemente Quevedo, Alberto Ponce, Gabriel Romero, Oscar Guerra, Delfín Naranjo, Rogelio Encalada, Homero Castro, Roberto Oyadener, Francisco Olivares, José Luis Inostroza, Rafael Zamora, Jorge Carvallo, Emilio Fuentes, etc., etc.

Una vez terminada la manifestación, todos los asistentes fueron a dejar a la estación al señor Rivera, quien regresó en el expreso a Santiago.

SENADURIA UNIONISTA POR VALPARAISO

A JUNTA EJECUTIVA CONSERVADORA DESAUTORIZA CUALQUIERA CANDIDATURA QUE DESCONOZCA LOS ACUERDOS DEL DIRECTORIO GENERAL QUE RATIFICARON LA CESION DE LA SENADURIA AL PARTIDO NACIONAL

UNTA EJECUTIVA CONSERVADORA

La Junta Ejecutiva Conservadora celebró ayer sesión ordinaria presidida por el senador señor Concha Subercaseaux.

Se habría ocupado de la cuestión senatorial por Valparaíso, dando cuenta el señor Concha Subercaseaux de la entrevista que el día anterior había celebrado con el señor Arturo Prat, miembro del Comité Electoral del Partido Nacional, y de la respuesta que le había dado en orden a que el Partido Conservador mantendría y haría respetar su acuerdo de ceder a la primera de las colectividades políticas nombradas la senaduría por Valparaíso. Igualmente la Junta Ejecutiva tomó conocimiento de la nota de la Mesa Directiva Nacional, tratando la misma cuestión.

La Junta Conservadora, después de un detenido examen de la situación, y en vista de la aprobación de los pactos electorales dada por el Directorio General del Partido el Domingo último, que constituye la ratificación de su acuerdo para ceder la senaduría al Partido Nacional, acordó desautorizar toda candidatura senatorial que desconozca las resoluciones del Directorio General y comunicarlo así a los Directorios Departamentales Conservadores de la provincia de Valparaíso y al candidato a diputado conservador por Quillota y Limache, don Patricio Achurra Plaza.

LA DESAUTORIZACION

Damos a continuación el texto de la desautorización antes mencionada, que fué comunicada telegráficamente ayer mismo a los Directorios Departamentales de Valparaíso y por nota al señor Achurra Plaza:

"Comunícole que Directorio General aprobó los pactos de Unión Nacional en los cuales se asigna al Partido Nacional la senaduría de Valparaíso.

"En consecuencia, queda desautorizada cualquiera candidatura que desconozca los acuerdos del Directorio General, suprema autoridad del partido, en conformidad a nuestros estatutos.

"Atentos saludos.—**Juan Enrique Concha, presidente.**"

LOS NACIONALES DE VALPARAISO

Por su parte la Asamblea Nacional de Valparaíso, en sesión celebrada antenoche, según lo informa "Los Tiempos" de ayer, acordó aceptar la ubicación senatorial por esa provincia, y proceder inmediatamente a la organización de los trabajos electorales tramitando acuerdos con los liberales democráticos unionistas y los elementos conservadores que estuvieron de acuerdo con la cesión de la senaduría.

Desde luego, procedieron a proclamar al señor Rafael Luis Barahona, candidato a diputado por la Agrupación de Valparaíso y Casablanca.

Respecto de los candidatos a senadores se dan los nombres de don Jorge Valenzuela Q. y Arturo Prat.

SENADURIA RADICAL POR VALPARAISO

DON FIDEL MUÑOZ RODRIGUEZ DECLINO AYER EL OFRECIMIENTO DE SUS AMIGOS PORTEÑOS PARA LLEVARLO COMO CANDIDATO EN LA LUCHA INTERNA

Oportunamente informamos de que un grupo de radicales porteños había ofrecido al señor don Fidel Muñoz Rodríguez trabajar en su favor en la elección interna que realizarán las asambleas del Partido el 29 del presente, para designar candidato a senador.

El señor Muñoz Rodríguez estuvo en los últimos días en Valparaíso, donde fué objeto de numerosas atenciones de sus correligionarios, y regresó ayer a esta capital.

Interrogado en Valparaíso por nuestro Corresponsal, declaró que había declinado el ofrecimiento de sus amigos políticos, y que habría ido a la contienda electoral con verdadero entusiasmo y decisión, siempre que hubiera contado con el acuerdo de todos sus correligionarios, pues, en otra forma consideraba que no debía intervenir en la lucha senatorial de Valparaíso.

SENADURIA BALMACEDISTA POR COQUIMBO

"Los Tiempos" en su edición de ayer adelantó la noticia de que en los diversos centros políticos circulaba con insistencia el rumor de que el senador don Enrique Zañartu Prieto habría aceptado ser el candidato de su partido en la senaduría por Coquimbo.

Durante toda la tarde se mantuvo el rumor aludido y en las primeras horas de la noche se agregaba al nombre del señor Zañartu Prieto, los de los señores Joaquín Fernández Blanco y Oscar Viel Cavero, también como posibles contendores del señor Silva Somarriva, candidato de la Unión Nacional.

En caso de que el señor Zañartu Prieto se resolviera a aceptar la senaduría por Coquimbo, los pactos electorales Aliancistas sufrirían una modificación. La ubicación senatorial de Concepción, que en los pactos se asignó al Partido Liberal Democrático, sería entregada al Partido Radical el cual cedería al primero la senaduría por Bío-Bío.

Junta Ejecutiva Liberal Unionista

Hoy a las 6 1|2 P. M. celebrará sesión la Junta Ejecutiva Liberal Unionista.

Subvención al Cuerpo de Bomberos de Santiago

La Cámara de Diputados, en la tabla de fácil despacho de su sesión de ayer, aprobó el proyecto de ley, ya despachado por el H. Senado, que concede un auxilio extraordinario y por una sola vez, de $ 100,000, al Cuerpo de Bomberos de Santiago.

Cámara de Diputados

"Santiago, 11 de Setiembre de 1923.—De orden del señor Presidente, tengo la honra de poner en conocimiento de US. que la Cámara de Diputados acordó celebrar sesiones especiales los días Miércoles, Jueves y Viernes de 7 a 8 P. M. de la presente semana para ocuparse de solicitudes particulares.—Dios guarde a US.—(Fdo.).—**Alejandro Errázuriz M.**, Secretario."

Sucesos de Iquique

El Diputado por Tarapacá, señor Silva Campo, se refirió ayer a los últimos sucesos ocurridos en Iquique, manifestando que las informaciones recibidas en la Unión Nacional y que sus representantes habían leído en el H. Senado, no reflejaban con exactitud la verdad de los hechos producidos.

Reforma de la legislación penal

A indicación del Diputado señor Grez Padilla, la Cámara acordó ayer ocuparse en los primeros diez minutos de las modificaciones que el H. Senado rechazó en el proyecto sobre reforma del Código Penal y del de Procedimiento Penal. La Cámara acordó no insistir, con lo cual quedó terminada la tramitación constitucional del proyecto dentro del Parlamento.

PARTIDO LIBERAL DOCTRINARIO

LA ASAMBLEA LIBERAL DOCTRINARIA DE SANTIAGO SESIONARA HOY PARA CONOCER LAS PRESENTACIONES DE LOS CANDIDATOS A DIPUTADOS SEÑORES TOMAS RAMIREZ FRIAS Y ERNESTO BARROS JARPA

Manifiesto a los asambleístas liberales, del Comité de la candidatura del señor Ramírez Frías

Hoy, a las 9.30 P. M. se reunirá la Asamblea Liberal Doctrinaria de esta capital, para conocer de las presentaciones de los candidatos a diputado por el departamento de Santiago.

Como se sabe, los pactos electorales de Alianza Liberal otorgan al Partido Liberal Doctrinario una ubicación de diputado por el departamento de la capital y figuran como candidatos en la lucha interna los señores Tomás Ramírez Frías y Ernesto Barros Jarpa.

De acuerdo con las disposiciones reglamentarias, la votación durará tres días y se realizará en el Club Liberal, Catedral esquina de Teatinos, mañana 13, el 14 y el 15.

Candidatura a diputado por Santiago de don Ernesto Barros Jarpa

Se nos encarga rogar a los asambleístas adherentes a esta candidatura asistan a la sesión que celebrará hoy Miércoles, a las 9 1|2 P. M., la Asamblea Liberal Doctrinaria.

Manifiesto del Comité de la candidatura del señor Ramírez Frías

"La personalidad del señor Tomás Ramírez Frías, que será presentado esta noche como candidato a Diputado en la Asamblea Liberal de Santiago, es sobrada y ventajosamente conocida, y no habríamos ocurrido a la publicación de este manifiesto si no hubieran adoptado ya igual recurso los patrocinantes de otra candidatura.

"En los tiempos en que el Centro y la Asamblea Liberales de Santiago, constituían el núcleo de opinión más representativo y vigoroso de la República, la palabra y la acción de Tomás Ramírez, supieron orientarlo con éxito y brillo en la prosecusión de sus altos ideales de bien público.

"Se explica así que sin pretenderlo, impulsado por la voluntad entusiasta de sus correligionarios, fuese elegido diputado en 1918.

"Con dedicación ejemplar, con talento y versación poco comunes, con nobleza y dignidad, participó en el trabajo parlamentario y llegó a imponerse por este medio a la consideración y aprecio de amigos y adversarios.

"Fuera de su acción estrictamente parlamentaria, en aquel primer periodo, tuvo Tomás Ramírez una actuación política digna de recordarse, por su lealtad y consecuencia inflexible con la tendencia liberal que siempre habían sustentado tanto él como sus electores.

"Las variadas incidencias producidas en el origen y desarrollo de la campaña presidencial de 1920, no perturbaron su criterio ni torcieron la línea de sus actos. Esta firmeza de convicciones y la honradez y valor para servirlo, es una de las más preciadas características de la personalidad política del señor Ramírez.

"La renovación que de su mandato parlamentario recibió en 1921, fué un merecido premio a su fecunda labor cívica.

"Mayor y más brillante, si cabe, ha sido su obra en este segundo periodo parlamentario. Nutrida como pocas es la cuenta que esta noche dará de su mandato. Muchas de las leyes promulgadas débense a su exclusiva iniciativa; ninguna ha dejado de contar con el concurso de su talento y versación.

"Incompatible con el carácter de este manifiesto, es la exposición, siquiera somera, de toda su labor de político y legislador; pero es oportuno recordar la actitud que le cupo en la discusión del Protocolo. A pesar de la reserva de estos debates, existe pública conciencia de que la defensa que de él hiciera, modificó sustancialmente el ambiente parlamentario y determinó su aprobación.

"En sus actividades políticas, antes y después de pertenecer a la Cámara, el señor Ramírez ha caracterizado su labor por una extraordinaria abnegación y modestia, rehusando sistemáticamente puestos de honor y desentendiéndose siempre de buscar popularidad.

"Ha trabajado y dedicado los mejores esfuerzos de su vida, para dar satisfacción a su conciencia de hombre honrado, a su alto espíritu cívico, en la sombra silenciosa del Gabinete, sin aspirar otra recompensa que la satisfacción del deber cumplido.

"Es ahí donde los liberales, quebrantando su modestia, lo han buscado para servir al Partido en los puestos de más expectación, donde estimaban de mayor eficacia sus servicios.

"Tomás Ramírez se debe a su esfuerzo, a sus méritos; se debe a sí mismo. El Partido Liberal ha dado hermoso ejemplo de justicia y democracia, llamándolo a cargos de importancia, en todos los cuales ha sabido hacer cumplido honor a la confianza depositada en él.

"Así ha marchado y ascendido en su carrera política; sin herir aspiraciones legítimas; reservando sus energías para luchar hidalgamente por sus ideales y con el adversario político; sin cruzar jamás el paso al correligionario o al amigo.

"Hoy, que por tercera vez trata de reiterársele su mandato parlamentario, no creemos que pueda la Asamblea Liberal-Doctrinaria de Santiago, dejarle de renovarle su confianza sin sentar un precedente que sería funesto para el Partido: el de olvidar a los ciudadanos que lo han servido, sin reparar en sacrificios, con la mayor abnegación, con absoluto desinterés; posponiéndolos, nótese bien, sin razón y sin justicia.

"Santiago, 12 de Setiembre de 1923. —**Ernesto Escobar.— José Maza.— Nicolás Cordero.— Cornelio Saavedra.— Gabriel Amunátegui.— Jorge Alessandri.— Doctor Jorge Lenaeta Rivas.— Guillermo Díaz Ossa.—Enrique Gaete Fagalde.— Hermógenes Lavandero.— Bernardo Rozas Claro.— Jorge Solís de Ovando.— Raúl Gabler Herrera.— Luis Merino Esquivel.— Julio Zúñiga Morán**".

Directorio de la Asamblea Liberal Doctrinaria

(Versión oficial)

Anoche celebró sesión el Directorio de esta institución política, presidida por don Manuel Merino Esquivel y con asistencia de los directores señores Bernardo Rozas Claro, Enrique Gaete Fagalde, Julio Zúñiga Morán, Hermógenes Lavanderos, Julio Fallet, el tesorero don Jorge Walton, el secretario don Raúl Gabler y el prosecretario don Eugenio Fallet C.

Leída y aprobada el acta de la sesión anterior se acordó declarar reincorporados a la asamblea a los antiguos asambleístas señores Ismael Valdés Alfonso, Luis Matte Larraín, Huberto Berg Floto, Justino Fagalde, Indalecio Anabalón y Urzúa Carlos Aldunate Bascuñán, Eduardo Sandoval Muñoz, Ernesto Pinto Bolados, Horacio Echegoyen Ballacey, Eduardo Bunster Montero, Jorge Besa Montt, Pascual Vera O., Alberto Baeza Espiñeira, Adolfo Baeza Espiñeira, Zócimo Baeza Espiñeira, Carlos Rivas Vicuña, Osvaldo Rengifo Rodríguez, Eduardo Barros Concha, Luis Tagle Salinas, Marcelo Somarriva Undurraga Manuel Gaete Fagalde, Roberto Morales M., Arturo Munnich, Francisco Garcés Gana, Pedro Alzamora Concha, Luis Jhonson B., Pedro Reska, Roberto Krumenaker, Antonio Huneeus Gana y Enrique Gallardo Nieto.

No habiendo otro asunto de que tratar, se levantó la sesión.

Empleados particulares

Al reanudarse ayer en la Cámara de Diputados la votación del proyecto de los empleados particulares, la Sala quedó, sin número, levantándose la sesión.

Congreso de Arquitectos

Con motivo de la próxima inauguración del Congreso Pan - Americano de Arquitectos, el Diputado don Ismael Edwards Matte pronunció en la sesión de ayer un discurso saludando a las delegaciones de los diversos países americanos.

Premios a Aracena y a Plaza

El Diputado por Santiago, señor Edwards Matte, que estaba con la palabra en la hora de los incidentes de la sesión de ayer, se refirió a la conveniencia de que la Cámara despachara alguna vez los proyectos que otorgan premios especiales al Capitán aviador Aracena y al campeón Plaza, y propuso destinar los incidentes a la discusión de ambos proyectos, renunciando él a su derecho a usar de la palabra.

La Cámara acordó el temperamento propuesto por el señor Edwards Matte, y después de breve debate, quedaron ambos proyectos despachados, acordándose tramitarlos sin esperar la aprobación del acta.

Asamblea Liberal Unionista de San Fernando

"San Fernando. — "La Nación". — La Asamblea Liberal Unionista de esta ciudad eligió en su última sesión la siguiente Mesa Directiva: Presidente, don Carlos Vía; vice, don Arturo Muñoz; secretario, don Hermógenes Labbé; pro-secretario, don Antonio Núñez; y directores, señores: Emilio Cuevas, Feliz Pérez, Hernán Echaurren, Alfredo Silva, Jorge Astaburuaga, Oscar Navarrete y Alvaro Bunster. — **Corresponsal**".

Capacidad legal de la mujer

El proyecto preparado por el Consejo Nacional de Mujeres de esta capital, para modificar las disposiciones vigentes sobre la capacidad legal de la mujer, fué presentado ayer a la Cámara firmado por diversos Diputados. La Corporación acordó enviarlo en estudio a la Comisión de Legislación y Justicia.

AVENA CAVILLA NUTRITIVA-FORTIFICANTE

Banco Central

"Santiago, 30 de Agosto de 1923. —Señor Ministro de Hacienda, don Guillermo Subercaseaux.— Presente.—

"Señor Ministro: El Centro de la Juventud del Partido Liberal Democrático Aliancista, acordó por unanimidad, el siguiente voto:

"El Centro de Propaganda Liberal Democrático aplaude con entusiasmo el celo del señor Ministro de Hacienda al patrocinar los proyectos económicos y el de Banco Central ofreciéndole todo su desinteresado concurso".

"Lo que comunico a Ud. para su conocimiento, a fin de que se sienta estimulado y siga con mayor entusiasmo defendiendo dichos proyectos que posiblemente constituyen la única salvación del país.

"Sírvase aceptar Ud. el voto de la Juventud que represento.

"De Ud. Attos., y Ss. Ss.—(Firmado).— **E. Cortés C.**, vice-presidente.— **R. Fuenzalida F.**, secretario".

"Santiago, Setiembre 10 de 1923. —Señor don E. Cortés, presidente del Centro Liberal Democrático.— Presente.

"Distinguido señor; He tenido el honor de recibir su atenta comunicación en la cual me comunica el voto de aplauso en favor del proyecto de Banco Central acordado por unanimidad por el Centro de la Juventud del Partido Liberal Democrático Aliancista.

"El Gobierno hará todo cuanto de él dependa por conseguir el despacho de tan importante reforma; y está seguro de que ni la rutina, ni los intereses creados, ni las odiosidades políticas alcanzarán a tener eco suficiente en el Senado para conseguir el propósito de obstaculizarla.

"Ruego a Ud. manifestar a sus colegas del Centro, los sentimientos de mi más sincera gratitud.

"Lo saluda atentamente.— (Firmado).—**Gmo. Subercaseaux.**"

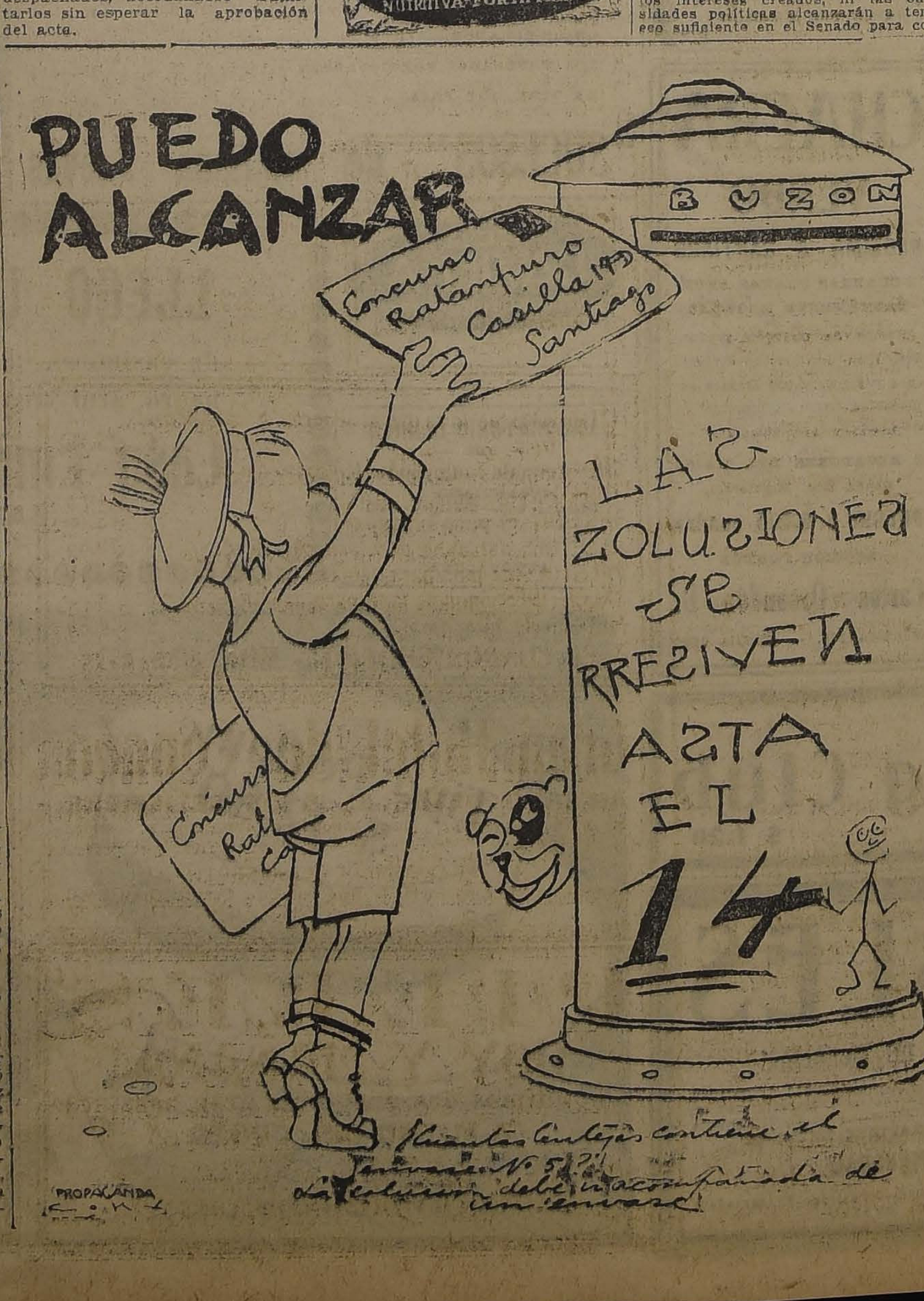

PUEDO ALCANZAR
BUZON
Concurso Ratampuro Casilla 193 Santiago
Concurso Rat Ca
LAS ZOLUSIONES SE RRESIVEN ASTA EL 14
Cuantas lentejas contiene el envase N.o 5?
La solución debe ir acompañada de un envase
PROPAGANDA

SENADURIA LIBERAL POR TALCA

Acta de proclamación del señor Jaramillo, como candidato a Senador:

"En Talca, a nueve de Setiembre de 1923, reunidos en Asamblea los suscritos, miembros del Partido Liberal, procedieron a tomar los siguientes acuerdos, a virtud de las consideraciones previas que van a consignarse:

"1) Que acercándose la época en que deben renovarse los cargos parlamentarios que representan a esta provincia en el Congreso Nacional, hay necesidad imprescindible de que las personas que sustentan los ideales comunes de defensa de la Alianza Liberal, se agrupen con el objeto de conseguir la realización de ellos;

"2) Que esa manifestación de opinión no pueden llevarla al seno de la Asamblea que en Talca se hace llamar Liberal por las razones aducidas en el acta protesta, que, con fecha 5 de Agosto próximo pasado elevaron algunos de los firmantes al Directorio General y que aquellos de los presentes que no la suscribieron declaran conocer y aceptar;

"3) Que persistiendo en los propósitos que se denunciaron en aquella acta, la tal Asamblea mantiene substraídos los registros, abiertos de nuevo, sin la correspondiente autorización reglamentaria, e impide su firma por aquellos liberales que no se someten de antemano a los acuerdos que beneficien a las dos familias dominantes;

"4) Que es público y notorio que la llamada Asamblea Liberal, influenciada, además, por los numerosos elementos unionistas que a ella se han pegado, no ofrece a los firmantes garantía alguna, en orden a inspirar sus decisiones en beneficio de la Alianza Liberal;

"5) Que reiterando una vez más su adhesión a esta combinación política y queriendo allegar su concurso a las candidaturas que ella levanta y obedeciendo, además, a la convocatoria en cuya virtud se encuentran reunidos, acuerdan:

"1.o Proclamar candidato a senador por el Partido Liberal Doctrinario Aliancista para el período de 1924 a 1930, por la provincia de Talca, al eminente ciudadano don Armando Jaramillo Valderrama;

"2.o Designar la siguiente Mesa Directiva:

"Presidente, don Luis F. Novoa Concha.

"Primer vice-presidente, don Ramón Cortés Solar.

"Segundo vice-presidente, don Luis Varela.

"Secretario, don Raúl C rio.

"Tesorero, don Gu Silva.

"Directores: señores Moreno, Alejandro Solano Letelier, Juan viesa, Alfredo Rivas Alejandro Michaud llier Avaria.

"3.o Nombrar el Electoral que se trabajos electorales y tenderse con los demás forman la Alianza Li món Cortés Solar Garcés Silva y don Raúl C rio;

"4.o Comunicar esto Directorio General y bleas Liberales Doctrin cistas de Molina y Cu Asambleas Radicales naciones Demócratas cia.—Luis Novoa C Cortés Solar.—Luis mo Garcés Silva.— rio.—José Miguel dro Walker Valdés.— —Juan Blanco Valde Rivera Valdivieso.— chaud.—Alberto Pe Máximo Pizarro.— Alberto Caballero.— Fuenzalida.—José —E. Quinteros.— voa.—Armando Concha Crisanto Pozo.— nuel A. Cáceres.— —Guillermo del Pizarro.—Sofanor uacio Concha zúa.—Rolando Labra.— Labra.—Guillermo los Aravena G.— las.—Marco A. Brito.—Antonio —Juan Parra Ibáñez.— llarroel.—Camilo Luis Armando roso.—Oscar Urzúa Carrasco B.—Guillermo Hernán Letelier.— V.—Luis Pinochet ra. Baeza.—César Eduardo Urzúa Armas Cabrera.— M. L. Pino.—Angel M. C Letelier Avaria.— Ibáñez.—Víctor mos.—E. Cerda Z.— Núñez.—Pedro Rojas ra.—Ernesto Moraga gas Neira.—Manuel ro Guerra.—Ramón do Villarroel.—Misael guel Imas Cerda.— Cruz.—Agustín Urzúa

PARTIDO RADICAL

ASAMBLEA RADICAL DE SANTIAGO.—Esta noche, a la hora de costumbre, celebrará sesión ordinaria la Asamblea Radical de Santiago.

En la orden del día, se procederá a la elección de primer vice-presidente puesto que está vacante por renuncia del doctor don Julio Bustos.

En conformidad al Reglamento, esta sesión se celebrará con el quorum de veinte asambleístas.

ASAMBLEA RADICAL DE YUNGAY.— Se ha citado a esta institución política a sesión para el Domingo 16 del presente, a las 10 1|2 A. M., en su local: Andes 4037.

CLUB RADICAL.—Numerosos socios y amigos de don Arístides Muñoz Ramos, activo Director del Club Radical, han acordado ofrecerle una manifestación que consistirá en una comida que se servirá en el nuevo local del Club (Huérfanos 1264) el Sábado 15 del corriente.

Se han adherido los señores Julio Godoy S., Daniel Bello C., José del C. Godoy, Jorge Donoso, Teófilo Ruiz R., Antonio Braga C., Rogelio Cornejo, Eduardo Soublette, Darío Darío Zalazar, C. A. González, Napoleón Zúñiga, Agustín Virgilio M., Julio C. Barrenechea, Ismael de la Barra, Arturo Hugo G., Rocemil Dinamarca, Bernardino Juliet Ossa, Ricardo Morales M., Domingo A. Garfias, Jorge Brañes, Gustavo Melcherts, Víctor M. Puente, Abel Quezada, Germán Venegas, Santiago Rubio, Arístides Carrasco, Leonidas Zúñiga, Diego Fernández, Pablo Díaz F., Antonio González, Carlos Ocampo, Francisco Jorquera, Carlos Pirard, Víctor Robinovitch, Luis A. Barriga.

Las adhesiones se continuarán recibiendo hasta el Jueves en la Administración del Club.

Hoy Miécoles, a las 7 P. M., está citado el Directorio del Club Radical para ocuparse de asuntos impostergables y de mucha importancia.

PARTIDO LIBERAL DEMOCRATICO ALIANCISTA

CENTRO DE PROPAGANDA DE LA DECIMA COMUNA (Matadero). —Hoy, a las 9 P. M., en su local de Chiloé N.o 2026, celebrará sesión extraordinaria esta institución política. Tabla: Asuntos de actualidad política, Reglamentos y Estatutos). Se encarece la asistencia y puntualidad en la hora. Al mismo tiempo se advierte a los balmacedistas de la Comuna que no hayan firmado los registros pueden hacerlo en dicha sesión.

CENTRO PROPAGANDA DECIMA COMUNA.—(Versión oficial).— Bajo la presidencia del señor Arturo Eyzaguirre C., con asistencia del vice, señor Antonio Navarro; tesorero, Juan R. Azuaka; los directores, señor P. Bustos C., J. Camilo R., J. Vega y S. Sandoval; el director de la Junta Ejecutiva, señor Abraham Guzmán, señor Carlos Rubio Domínguez, presidente del Centro Matriz, Ramón Fuenzalida, Secretario; Armando Ayala, tesorero; Rodolfo Valencia, presidente del "Julio Prado Amor"; Manuel Meneses, secretario; y noventa y siete asambleístas, actuando de secretario el titular, señor Eduardo Muñoz M., y el pro, señor J. Sepúlveda, celebró su sesión inaugural este Centro de Propaganda.

El señor Eyzaguirre dió a conocer el plan de trabajo que se ha trazado el Directorio e invitó a todos los asambleístas a que cooperaran a su labor de propagación de los ideales legados por el Mártir de la democracia y engrandecimiento del Partido que sus ideas sustenta. Sus cálidas palabras fueron recibidas con gran entusiasmo siendo, al terminar muy aplaudido.

En seguida ofreció la palabra al señor Abraham Guzmán quien felicitó a la juventud que compone este Centro por el éxito que obtiene en su obra de propaganda y les exhortó a no desmayar en su tarea de propaganda, para el engrandecimiento de nuestro Partido y felicidad de la patria que es el anhelo sincero de todo buen liberal-democrático. Lleno de emoción manifestó que veía con facción cómo una gran da llena de energía y ideales tomaba la avanzada tido, puesto que les bres encanecidos en el Partido y de la patria, saltar la composición jóvenes que se asociaban juntos luchar por un co, lo que constituía democracia. Sus palabras saludadas con una salva sos viéndose interrumpido versos pasajes de su

El señor Carlos Rubio guez siguióle en el uso labra abundando en conceptos y deseando al larga y próspera vida.

El señor Ramón F cretario del Centro bozó a grandes rasgos tarea que correspondía tud, en la propaganda les y con frases llenas siasmo invitó a todos ta ver al Partido en el le corresponde.

Terminó la sesión con provisación del vice-presidente ñor Antonio Navarro ció a las delegaciones ral que prestaban el tro y manifestó que la la décima Comuna está ta a luchar hasta conseguir que se prometa alcanzar que cada asambleísta con su deber.

En medio de gran entusiasmo vivando al Partido. ral y sus prohombres, la sesión.

PARTIDO LIBERAL CRATICO UNION

7.a COMUNA MAESTRAN (Versión oficial).— bró sesión el Directorio mocrático Unionista de presidida por don Fr Valenzuela, con asistencia directores. Se tomaron acuerdos:

1.o Solicitar de la me del Directorio departamental acuerdo con los estatutos do, se sirva citar a una me, para tratar de varios importantes, relacionados futuras inscripciones

2.o Invitar a los a la tradicional romería la tumba del Presidente en conmemoración del su muerte, la que se del presente.

3.o Autorizar a la me para que acuerde con los rectorios comunales la de reunión para este

4.o Reiterar la invitación correligionarios de la para que se sirvan pasar los registros del Partido taría, Compañía 1055, of

5.o Celebrar sesión sivo, los días Sábados P. M., en el Club Presidente maceda.

CENTRO LIBERAL DEMO CO.—Mañana, como está celebrará sesión el Centro Democrático Unionista, entusiasmo, entre asistir a esta reunión.

PARTIDO NACION

ASAMBLEA NACIONAL.— den del presidente, se sesión ordinaria al directorio asamblea de esta institución ca, para el Viernes 6 P. M., en el Club del lle Monjitas N.o 881.

AUTO Colle
en perfecto estado, ocasión.
Verlo y tratar.
DELICIAS 263

Antiguo Restaurant Peñaf
(Matadero)
El rende-vous de la juventud santiaguina. Se recomienda por los exquisitos y variados artículos que ofrece en su comida a la llena y sus precios módicos. Se reciben órdenes para banquetes
SALONES ESPECIALES PARA FAMILIAS, CON GRAN ENTRADA PARA AUTOS
—:— CHILOE N.o 2026 —:—

FUME
Sporting Clu

UN FOLLETIN INTERESANTE.

EL MISTERIO DE LA QUINTA TREBASSOF

por GASTON LEROUX.

Es difícil encontrar en la literatura de folletín junto al interés y la sensacionalidad la nota delicada, ese matiz de espiritualidad y emoción que distingue a las buenas obras de arte de la alta literatura. Después de Poe son bien pocos los que han intentado con éxito ese género en que junto a una imaginación activa y fantástica se precisa profundidad de pensamiento, conocimiento de la psicología y habilidad para trazar caracteres, ya que no todo ha de ser suceso insubstancial o intriga exterior.

Han sido los folletinistas franceses los que han recogido el cetro abandonado por ese príncipe de la literatura fantástica que se llamó Edgar Poe. Los escritores franceses han dado al relato folletinesco mayor soltura, más espontaneidad, despojándolo de esa armadura cerebral y enfermiza que caracterizó la obra del autor de "El Crimen de la calle Morgue". Pierre Benoit ha escrito así esos relatos llenos de atracción y de encanto que han sido el sustento de las grandes editoriales modernas. Gastón Leroux ha sido otro folletinista ameno, atrayente, en que la sensacionalidad del misterio está unida a una abundante y delicada emotividad. Gastón Leroux es hoy el autor de los tirajes fantásticos, cuyas cifras sólo se pueden comparar con las ediciones de los más difundidos folletines norteamericanos.

"El Misterio del Cuarto Amarillo" y "El Perfume de la dama Negra", revelaron a Leroux súbitamente como un folletinista único, por el nervio de su estilo narrativo y sobre todo por la sensacionalidad emotiva, no policial, que supo poner en sus novelas. Fueron estas obras las que le abrieron en un año la celebridad universal. Hoy Leroux es acaso el folletinista más leído en Europa y América. Sus ediciones se agotan sucesivamente y sin cesar y es cosa curiosa considerar cómo la prodigalidad literaria que ha tenido que desarrollar para satisfacer la continua demanda editorial, no ha degenerado ni su estilo ni su concepción formal del folletín. "La Esposa del Sol", "El sillón trágico", "El hombre que ha visto al Diablo" y su serie de Rouletabille han alcanzado un éxito que queda fuera de toda ponderación, especialmente esta última que parece ser la novela tipo del folletín emocional y liviano.

Es que Gastón Leroux se ha prodigado perfeccionándose, puliéndose, hasta llegar a esta espléndida madurez de hoy que le coloca a la cabeza de los folletinistas de todo el mundo.

El último éxito de Leroux ha sido su apasionante novela "El Misterio de la Quinta Trebassof" obra en que el famoso Rouletabille desenreda una sombría intriga rusa. Es la novela de Rouletabille en los días de zozobra de la Rusia trágica de los Czares. En este romance admirable hay una belleza que impresiona a lo espíritus más selectos aún a los más recalcitrantes enemigos del folletín. Envuelta en un estilo rico en expresión y que alcanza a veces una entonación profundamente delicada, Gastón Leroux presenta una de las intrigas más interesantes que puede concebirse en torno a la tenebrosa vida de la Rusia terrorista.

Es esta obra, la última del celebrado escritor la que vamos a dar en folletín a los lectores de "La Nación", seguros de que ha de ser un acierto de elección.

"El Misterio de la Quinta Trebassof", comenzará a publicarse mañana.

Señora no sufra Ud. desvelos

Mande hoy mismo sus alhajas a las Cajas de Seguridad del

Banco Anglo Sud Americano Ltdo.

— BANDERA 227 —

y dormirá Ud. tranquila

TINTORERIA SUIZA

TALLERES: DOMINICA 404

Sucursal: Agustinas 815, al llegar a San Antonio

Se tiñe y limpia toda clase de ropa, por muy delicada que sea. ESPECIALIDAD EN LUTOS, ENTREGABLES EN 24 HORAS. Se atienden órdenes de provincias.

CASILLA 1884. — TELEFONOS 2717-2718

S-1

CANAS, CANAS

Azabache es el mejor tinte para las CANAS, da a los cabellos y barba el color brillante y flexibilidad natural de las más hermosas cabelleras.

HUIDOBRO & OCAMPO

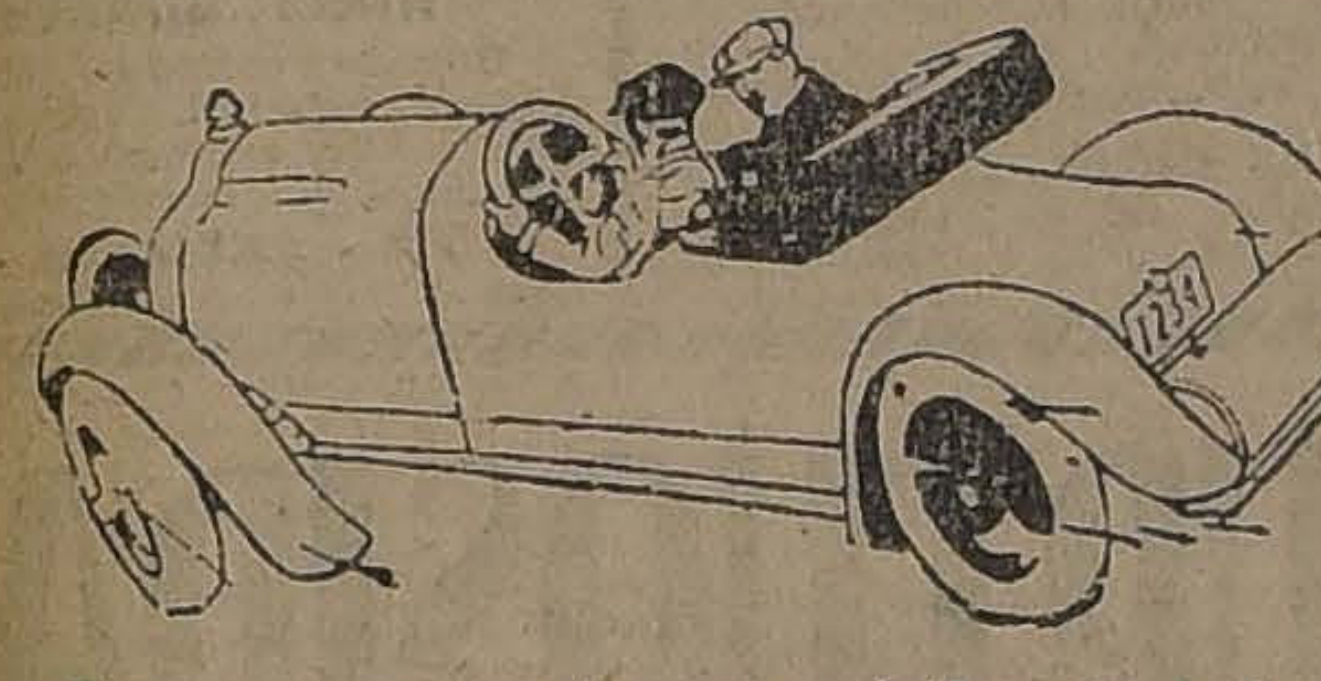

Tenemos en venta automóviles de todas marcas y precios, con **GRANDES FACILIDADES DE PAGO.**

MORANDE N.os 612 y 615 — TELEFONO ING. 801.

SEDAS

PONGE blanco y negro	$	5.00
PONGE blanco y colores	$	9.00
PONGE 60 colores	$	12.00
VELOS finísimos	$	12.00
GEORGETTE 40 colores	$	18.00
ESPUMILLAS francesas	$	20.00
ESPUMILLAS superiores	$	23.00
ESPUMILLAS extra finas	$	26.50
CREPE Marrocain	$	20.00
CREPE 1|2 seda	$	5.00
MARROCAIN búlgaro	$	40.00

MANTELES

DE GRANITE DE HILO

TAMAÑO 180 x 180	$	28.00
TAMAÑO 250 x 180	$	37.00
TAMAÑO 300 x 180	$	45.00
TAMAÑO 350 x 180	$	52.00
TAMAÑO 400 x 180	$	60.00
SERVILLETAS granité, docena	$	36.00

SABANAS

Buena CREA, 1 plaza	$	7.50
CREA 1|2 hilo, 1 plaza	$	9.00
CREA superior, 1 1|2 plaza	$	10.00
CREA 1|2 hilo, 2 plazas	$	12.80
CREA de hilo, ricas	$	15.00

FUNDAS

De buen LIENZO	$	1.80
De LIENZO superior	$	2.00
De LIENZO riquísimo	$	2.50
CUADRADOS almohadón	$	3.00
CUADRADOS superiores	$	4.00
CUADRADOS riquísimos	$	4.50

SATINES

Gran surtido, desde	$	2.00
FOULARES chinescos	$	5.00

Trueba Villa y Cía.

Bandera 702, esquina Rosas

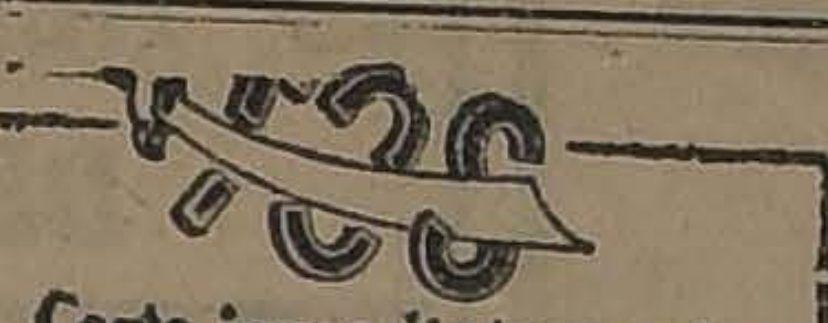

Corte inmediatamente esa tos con las PILDORAS PECTORALES del Dr. SCOTT

UN ESTOMAGO INFLAMADO

que os hace sufrir después de cada comida, proviene casi siempre de un exceso de acidez y de la fermentación de los alimentos. La digestión normal, sin dolor, se restablece desde que la acidez excesiva y perjudicial ha desaparecido y se hace cesar la fermentación de los alimentos. A fin de obtener este resultado, tomad media cucharadita de las de café, de Magnesia Bisurada en un poco de agua caliente tan pronto como acabéis de comer. Esto neutraliza rápida, segura e inofensivamente la acidez y hace cesar la fermentación dando así facilidad al estómago para que efectúe normalmente sus funciones digestivas. Miles de personas se sirven de Magnesia Bisurada cada semana y saben por experiencia propia que es el solo medio que les aliviará y les permitirá el comer normalmente, como todo el mundo sin inquietarse de sufrimientos ulteriores.

La Magnesia Bisurada

Devuelve la Vida a los Estómagos Fatigados

De venta en todas las farmacias

Máquinas para Minas de las mejores marcas

Traylor Engineering & Mfg. Co.

Chancadoras Giratorias "Bulldog", Chancadoras Blake "Bulldog", Molinos de Bolas y Borras, Molinos Tubulares, Rodillos, sistema patentado "FLEETING ROLL" Cedazos Giratorios, Bombas de Arena, Muestradores

Deister Concentrator Co.

Mesas Concentradoras "DEISTER-OVERSTROM"

Dorr Co.

Agitadores, Bombas "Dorrco", Clasificadores

Hardinge Co.

Molinos Conicos de Bolas "HARDINGE"

Bolas de Acero para Molinos

Southwestern Engineering Co.

Alimentadores de Aceite "Kraut", Máquinas de Flotación "K&K"

General Naval Stores

Aceites de Flotación

Redwood Mfg. Co

Estanques y Cañería de Madera "REMCO"

S. Flory Mfg. Co.

Huinches y Gruas a Vapor Gasolina o Eléctricos Malacates.

Link-Belt Co.

Transportadores de Correa Elevadores Maquinaria y Materiales para Transmisión

Ingersoll Rand Co.

Compresoras de Aire Perforadoras de Roca, Sondas para Minas "CALYX", Herramientas Neumáticas

General Eléctric Co.

Maquinaria y Materiales Eléctricos, Turba-Generadores a Vapor, Equipos para Soldadura Eléctrica.

PREPARAMOS PLANOS Y PRESUPUESTOS COMPLETOS PARA INSTALACIONES DE EXTRACCION CONCENTRACION Y FLOTACION DE MINERALES.

International Machinery Co.

MORANDE 530

VIDA SOCIAL

EL BANQUETE DE AYER.—

Anoche se llevó a efecto en el Club de la Unión el banquete de despedida que le daban sus amigos al señor Armando Braun Menéndez con motivo de su próximo viaje a Buenos Aires; asistieron las siguientes personas:

Señores Antonio Varas Montt, Antonio Huneeus Valdés, Sergio Huneeus L., Diego Echenique Z., Fernando Morandé, Borja Huidobro D., Miguel Valdés, Alfonso Balmaceda, Jorge Astaburuaga, Eugenio Suárez, Carlos Ossa, Carlos Pereira I., Manuel Hurtado E., Juan E. Errázuriz, Emilio Aldunate, Ruperto Fierro, Jorge Fierro, Horacio Wilson, Luis Alemparte, Carlos Cruz Eyzaguirre, Eugenio Larraín M., Alvaro de la Cruz, Santiago Pérez C., Enrique Guzmán Solar, Ambrosio del Río Aldunate, Arturo Aldunate Phillips, Emilio Carrasco Blanco, Arturo Astaburuaga L., Federico Duncker Biggs, Fernando del Río M., y Carlos Donoso U.

CONFERENCIA DEL SEÑOR MANUEL RIVAS VICUÑA

LA TRATA DE BLANCAS BAJO EL PUNTO INTERNACIONAL

En la sesión de Directorio de la Liga Chilena de Higiene Social que tendrá lugar el Jueves 13 de Setiembre a las 6 P. M., en Bandera 166, oficina 14, disertará el director vitalicio de esta Institución, señor Manuel Rivas Vicuña sobre la "Trata de Blancas bajo el punto internacional".

Se encarece la asistencia a los Directores, se invita a los socios de la Liga y se ha invitado también al Directorio de la Liga de Madres, al Directorio de la Cruz Blanca, al de la Cruz Roja de las Mujeres de Chile y al Presidente del Comité Pro-Salvación de la Raza.

Esta sesión extraordinaria se ocupará exclusivamente de este problema y tiene por objeto obtener del Gobierno y del Congreso el pronto despacho de una Ley en este sentido.

MATRIMONIO.—El próximo Sábado contraerá matrimonio en esta capital el señor Samuel Sagredo con la señorita Berta Tijoux V.

NACIMIENTO.— Ha nacido en San Bernardo, un hijito del señor Juan N. Riveros y de la señora Cleonomira H. de Riveros.

OPERACION.— Ha sido operada de apendicitis en la Clínica del Hospital Salvador la señorita Inés Concha Arriagada.

Su estado es satisfactorio.

CLUB DE SEÑORAS.— La conferencia de hoy.— "Recuerdos íntimos de Paulino Alfonso". Con este título dará su conferencia esta tarde, a las 6.30 en el Club de Señoras, el señor Samuel Ossa Borne. Competarán esta velada los siguientes números musicales:

Rapsodia húngara Liszt, señorita Luciana Mathey.

Chant hindou de Bemberg, señora Luisa Larrazábal de Sutil.

Polonesa Militar Chopin, señorita Luciana Mathey.

Mi viejo amor, canción mexicana, señora Luisa L. de Sutil.

Pueden asistir todas las personas que deseen.

Recital poético

El Sábado 15, a las 6.30 ofrecerá en el Club, un recital poético la señora Clarisa Polanco de Hoffmann (Clary).

El programa de esta velada es muy escogido, como sigue:

Primera parte:
El Agua Multiforme, de Amado Nervo.
Las infantinas, de E. Marquina.
La Rosa, H. Alvarez Quintero.
Vita-Vana, Julio Vicuña Cifuentes.
Segunda parte:
Un evangile, F. Coppée.
Les reflets, Lecomte de Lisle.
Finale, P. Gerardy.
La poupée, Pailleron.
Tercera parte:
Nocturno, José A. Silva.
¡Quién supiera escribir!, Campoamor.
El ruego, G. Mistral.
La marcha triunfal, Rubén Darío.

DE BUENOS AIRES.— Procedentes de Buenos Aires han llegado a ésta el señor Vital de Alvear Larraín y señora Graciela Claros de Alvear.

Pasarán en Santiago una corta temporada.

A NUEVA YORK.— Próximamente se dirigirá a Nueva York el señor Emilio Tusschains y señora.

BAUTIZO.— Ha sido bautizada Laura Cerda Antúnez, hija del señor Eugenio Cerda B. y de la señora Laura Antúnez de C.

Fueron padrinos don Daniel Antúnez C. y doña Carmela Bernales de C.

DE SURZEL

NOTAS DE MODAS FEMENINAS

Uno de los acontecimientos sociales de mayor trascendencia durante el mes último, lo ha constituido, la exposición y venta de las interesantes novedades de primavera y verano, que se exhiben en la elegante residencia de novedades europeas, de calle Santa Lucía N.o 152.

Todo cuanto tiene de respetable y distinguido la sociedad de Santiago y sus colonias extranjeras residentes, tienen ocasión de visitar esta simpática casa, en cuyos diferentes salones, se exponen las creaciones auténticas en trajes y sombreros, de grandes firmas parisienses, tales como Michels, Lanvin, Patou, Jenny, Benard, Vivet, Lewis, etc. En pieles de estación, se han recibido nuevos modelos de armiño y chinchillas real bolivianas, asimismo zorros croisé, azules y de alaska, todas confecciones de la real casa italiana, B. Rivella, de Turín.

Otras de las múltiples novedades para nuestras señoras y niñas bonitas, es la variedad de blusas de seda de la casa Blech de París y los tejidos de lana al estilo ejipcio, que serán de gran furor para tennis y playa. También hay lindos mantones españoles antiguos, hoy de furor en los bailes y noches del Municipal, así mismo variedad en Kimonos japoneses y, como complemento para los novios, unos cuantos collares de perlas finas y brillantes de ocasión.

Muy grato nos es recomendar a todas nuestras damas, hagan una visita a Santa Lucía N.o 152 que diariamente está a su disposición desde las 10 de la mañana hasta las 8 de la noche.

BANQUETE.—El Sábado último se efectuó el banquete que los miembros del Centro Ferroviario Mapocho se sirvieron en el Restaurant Regina (Palacio Ariztía), con motivo de celebrar el tercer aniversario de la fundación del Centro.

Durante el desarrollo del banquete, una espléndida orquesta ejecutó escogidas piezas, haciendo con esto transcurrir más agradable y ameno el tiempo, el que se deslizó en medio de franca charla, haciendo cada uno de los comensales derroche de ingenio.

CENTRO FEMENINO DE ESTUDIO.— Charla literaria sobre Pedro Antonio González.—El Viernes, a las 6 de la tarde, don Domingo Arturo Gárfias hará una charla literaria sobre el poeta Pedro Antonio González, en los salones del Centro Femenino de Estudio.

Cerca ya el 2.o aniversario de la muerte del gran poeta nacional, cuyas estrofas son conocidas en todos los círculos, esta charla promete adquirir caracteres muy interesantes, tanto por el tema mismo, como por las condiciones de oratoria que adornan al conferencista.

Se ha invitado a conocidas personalidades de nuestro mundo social y S. E. el Presidente de la República concurrirá especialmente invitado.

VIAJEROS.—Se ha dirigido a Puerto Montt el doctor señor Carlos Maldonado.

—Partió a Chonchi el señor Eleodoro Barrientos.

TEAM-ROOM DE GATH Y CHAVES.—Entre las familias asistentes a la audición musical de ayer tarde, notamos las siguientes:

Palma de Donvilla, Besa Rodríguez, Sotomayor de Rogers, Blanco de Vergara, Huidobro Domínguez, Roldán Lutgen, Aldunate Calvo, Besa de Lyon, Caballero Canobio, Huneeus de Izquierdo, Pereira de Correa, Carrasco Blanco, Correa García, Urrutia de García, de la Lastra de Malbrán, González de Balmaceda, Ossandón Guzmán, Vial Freire, Boonen Silva, Ugarte Arrau, Ossa Prieto, Morandé Dávila, Benavides Rodríguez, Fiesch de Boos Serrano, Eguiguren Eguiguren, Mollet de la Court, Palma de Cox, Calvo Larraín, Matte Ossa, del Río Montt, Amunátegui Lecaros, Pra Balmaceda, Concha Subercaseaux, Pereira de Besa, Valdés de Fernández, Roldán de Zanelli, Lacourt de Tagle Rodríguez, Correa Pereira, Adicto Naval del Brasil, Castro de Silva, Bolados Ritter, Larraín Ortúzar, Eguiguren Errázuriz, Ortúzar Cruz, Vial Vergara, Rivas Freire, Fabres Avendaño, Fierro Salomó,

LA Sra. ALMA BASADRE DE TORRES.— En las primeras horas de la tarde de ayer falleció en esta ciudad la señora Alma Basadre de Torres, vinculada a distinguidas familias de la Serena.

La noticia de su fallecimiento será recibida con vivo sentimiento de pesar por cuantos pudieron aquilatar las preciosas prendas de carácter que adornaban a esta dama, cuyo recuerdo será para los suyos el mejor lenitivo en este pesar.

CENTRO CULTURAL DE LA UNION COMERCIAL. — Los miembros del Centro Cultural de la Unión Comercial se preocupan actualmente en activar los preparativos para el baile que se verificará el 15 del presente en los salones de esta institución. A juzgar por ellos, esta fiesta promete alcanzar un brillante éxito.

Este baile se iniciará a las 10 de la noche y a él han sido invitadas numerosas familias.

RESIDENCIA.— Don Fernando Valdés Smith, señora Josefina Correa de Valdés y familia han fijado su residencia en Compañía 2306 esquina de Cumming.

BIBLIOGRAFIA

"PICTORIAL REVIEW"

El número de Setiembre de esta bella revista parece dedicado en especial a las madres y a las damas de buen gusto. Podría asegurarse aún que son a las mujeres de Chile a quienes ha querido esta vez servir y rendir homenaje la empresa de "Pictorial"; pues sus más esmeradas páginas gráficas lucen las bellezas de señoritas pertenecientes a nuestra sociedad; y dos poetisas chilenas: Gabriela Mistral y María Monvel, publican poemas excepcionales por su gracia y su intensidad artística. Notamos todavía, — y aplaudimos, — los valiosos "Consejos a las mujeres", que firma la esclarecida M. S. de Aguirre; las observaciones y preceptos de Madame Festoyer acerca de "La nerviosidad de los niños"; la disertación sobre "El buen gusto. . . y el malo" por A. Sux y el interesante procedimiento para cuidar el cutis que expone el doctor Apliope. Si a esto se agrega el anuncio de un esmerado conjunto de cuentos, grabados artísticos de actrices, figurines coloreados y "Entretenimientos de Mariquita", se habrá sugerido una idea aproximada del espléndido número de "Pictorial Review", que acabamos de recibir.

BAILE UD.

Los elegantes bailes de salón más de moda. Si no los sabe, ingrese cuanto antes a los notables cursos rápidos del conocido profesor práctico y de más actualidad. Profesor **M. AGUILAR.** Consultas y clases a toda hora, los Lunes, Miércoles y Viernes. Local: **NATANIEL 135.**

AVENA CAVILLA NUTRITIVA-FORTIFICANTE

Teatro Municipal

-HOY 16.a de abono y 2.a función de ABONO CIVICO:

MEFISTOFELE

protagonista: GAUDIO MANSUETO

Director: J. FALCONI

INTERPRETES

..G. Mansueto, B. Scacciati, P. Navia, M. Bertola, R. Stanzani, R. Pancrazi.

Mañana: **FAVORITA**

JUEVES DE MODA ESTUDIANTIL

El baile de este Jueves, 6-8.30 P. M., en la amplia y elegante residencia del Prof. señor **J. VALERO, Catedral 2208**, por las numerosas invitaciones, será un éxito.—**JOVENES: $ 2.00.— ORQUESTA.**

VENDESE BARATISIMO EL AUTO

que ocupaba el señor Ministro del Paraguay. Tiene dos carrocerías. Turismo y cerrada. Motor en perfectas condiciones. Verlo y tratar en

CONDOR N.o 1343

todos los días, de 2 a 5.

CHALECOS de lana para señoras y caballeros, c|u. a	$	25.—
CHOMBAS de lana, lindos colores, c|u. a	$	20.—
TERNITOS de niño, c|u. a	$	12.—
VESTIDITOS para niñas, c|u. a	$	15.—
PALETOES astrakán para señoras, desde	$	70.—
PALETOES de lana para señoras, c|u. a	$	35.—
CALCETINES finos de lana para caballero, par	$	4.—
MEDIAS de hilo, finas, a	$	4.50

EL CONDOR CHILENO - MONJITAS 851

Gran Hotel de Concón

ABIERTO DESDE EL 8 DE SETIEMBRE

Se atienden pedidos para banquetes, almuerzos y comidas especiales ::: Pensión: 15 y 18 pesos diarios, por persona

Por más datos dirigirse a:

FRANCISCO C. GUERRERO

Concón :-: Teléfono Inglés 6, Nacional 5 :-: Correo: Gran Hotel de Concón

PIELES

HOY Y MAÑANA

Los últimos dos días de la gran baratura

A MITAD DEL COSTO

Por ausentarse a Europa para compras.

APROVECHAR LA BARATURA

(SANTO DOMINGO 1033)

Pieles Pieles

Por Fin de Temporada

HOY Y MAÑANA ULTIMOS DIAS Y ULTIMAS REBAJAS

Entre los numerosos modelos

—: HAY :—

CUELLOS y Manchones en diversas clases y tamaños. Antes valían $ 12, 15 y 20 c|u. Ahora	$	7.00
CAPITAS, Echarpes, Zorros, etc., etc., tamaños grandes. Antes valían $ 60, 70 y 80 c|u. Ahora	$	38.00
CAPAS de Nutria, Tasmania, Zorros Alaska, Mantelettes, Manchones finos, etc., etc. Antes valían $ 140, 180 y 220. Ahora	$	95.00
ABRIGOS de Nutria, Kolinsky y Zorrillo, Capas Grandes de Marta, Mantelettes de Petit Gris, Capas de Topo de Viena legítimo, Renards Fummé y Croissé, etc., etc. Antes valían $ 600, 800 y 1,000. Ahora	$	493.00

Hay además regios modelos de 2 a 5 mil pesos, con 50% de rebaja.

Gran Peletería "El Tigre"

ESTADO 278

UNICOS FABRICANTES E IMPORTADORES ESPAÑOLES

SPLENDID

Dirección MAX GLÜCKSMANN

HUERFANOS 1048 — TELEFONO 2815

HOY

TARDE Y NOCHE

¡El triunfal suceso de ayer!

FASCINACION

intenso drama pasional que refleja todo el ardor y la alegría de la sangre española.

HOY—5.15: "Viaje del Presidente de Francia a Marruecos".

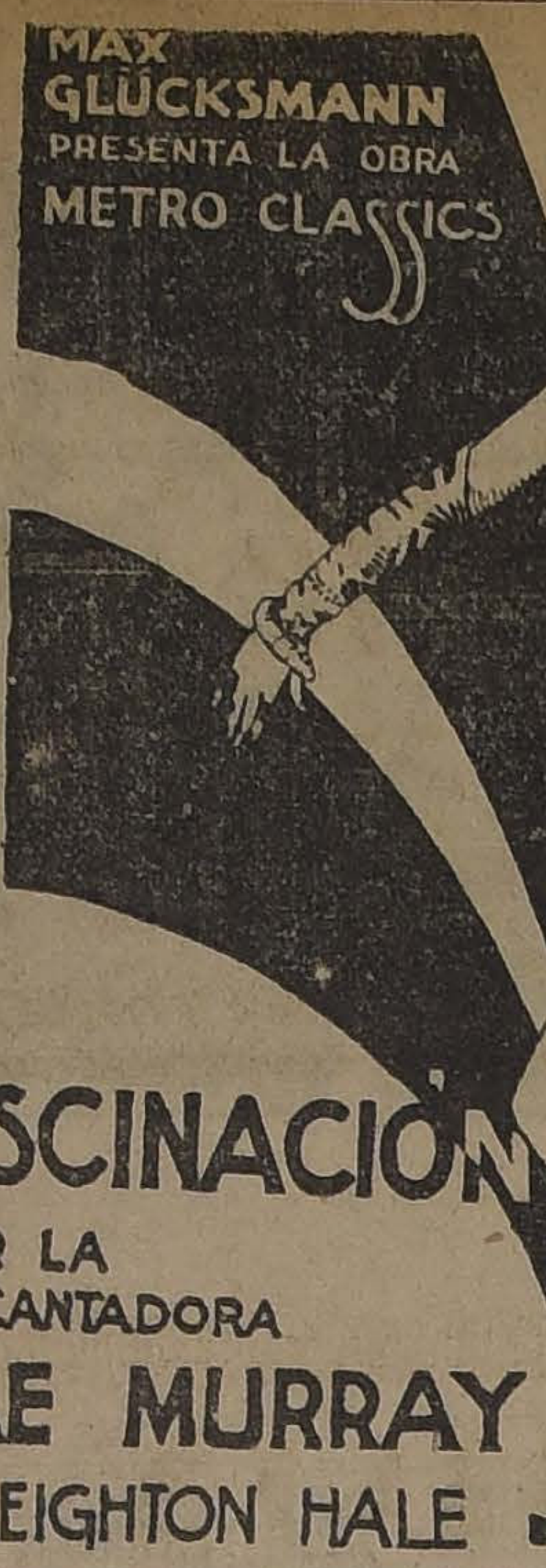

HOY — ESPECIAL Y NOCHE — HOY

POLITEAMA
Dos Clases de Mujeres
por PAULINA FREDERICK y la tonadillera LUISA SALAS

ODEON
Con Armas Nobles
por VIRGINIA LEE.

ELECTRA
EL MENDIGO VESTIDO DE PURPURA

ARTIST
CINEMATOG
Necesitamos fi
guras para
DOS SEÑORIT
facciones,
cionados,
Edad: 14 a 21
UNA SEÑORA
de apariencia
45 a 55 años.
UNA SEÑORA
jita, alegre y
nas facultad
45 a 55 años.
DIR
Chile-Film, Com
de 2 1/2

Pianista y
necesita el
TEATRO FRAN

500 Guitarr
50 mandolinas
fina, vendo; lo
y otros repuest
Especialidad
rra", últimas
CLODOMIRO
Manuel Rod

TEATROS—MUSICA—CINES

TEATRO SANTIAGO

Hoy Miércoles en vermouth social se dará en este teatro la celebrada comedia de Antonio Paso y Joaquín Abati: "El atentado al rey" de gran fuerza cómica.

Noche, a las 9.30, la famosa comedia dramática del gran escritor Manuel Linares Rivas, titulada "La garra". Pondrá fin al espectáculo la comedia en un acto de los autores Paradas y Jiménez: "La casa de los milagros", de mucha comicidad.

Pasado mañana, día 14, tendrá lugar el beneficio del señor Esteban Serrador Marí. La obra elegida para esta función es la comedia alemana en 5 actos, de Meyer Forster, titulada: "Juventud de príncipe" (Alt Heidelberg.)

INES BERUTTI Y SU COMPAÑIA DE OPERETAS

Ha sido recibida con agrado la noticia de la temporada que iniciará el Sábado 15 la aplaudida soubrette Inés Berutti, cuya brillante temporada en el Santiago se recuerda todavía. La compañía vuelve completamente reformada. El tenor es Arturo Gonzálvez, primer actor Enrique Sánchiz, y tenor cómico Albadalejo. Estos son los únicos conocidos. Completan con eficacia el elenco, la tiple cantante Aurora Ferrandiz, gran voz y bella figura; Aurora Terrijos, tiple cómica de gran soltura escénica; una pareja de baile, coro de señoras numeroso y joven, formando un total de compañía de sesenta personas. El debut se hará con la última opereta de Franz Lehar, titulada "La danza de la Libélula", el Sábado próximo.

PASADO MAÑANA EN EL AMERICAN CINEMA DEBUTA LA COMPAÑIA DE REVISTAS MENDEZ

El nuevo espectáculo de revistas que tanto gustó cuando fué presentado por la compañía de los hermanos Velasco, volverá a estar de moda, con motivo de la temporada que inaugurará pasado mañana en el American Cinema la compañía Méndez.

La presentación de la compañía se hará con dos revistas de gran aparato, que serán: "El calendario festivo" y "Las hijas del placer".

A continuación damos el elenco completo de la compañía:

Tiples: Salud Rodríguez (en viaje de España en el vapor "Reina Victoria"), Luisa Camps, Carmen Palacios, Pilar Lézica, Julieta Sales, Maruja Plá, Amalia Montero, Matilde Plá, Amanda Fancili, Juana Farías, Carmen Plá, Rosario Fons, Catalina Espejo y Consuelo Cuello.

Primera bailarina y directora de bailes: Hortensia Arnaud.

Primeras bailarinas: Blanca Farías, Carmen Nogales y Amanda Las Heras.

Trío criollo: Juana Farías, Abelardo Farías y Juan M. Farías.

Segundas tiples y bailarinas: Cinta Plá, Josefa Rivalta, Inés D'Herón, Catalina Franco, Pilar Calatayud, Ester M. Rojas, Concepción Almazán, Teodolinda Rivera, María Daglio, Lola Rodríguez, Carmen Senra, Teresa Rodríguez, Adelina Soler, Elvira Rodríguez, Paulina Ney, María Montes de Oca, Marga Roberts, Clotilde Sánchez, Ester Sánchez y María E. Mora.

Actores: Manuel Montero, Rafael Gallego, Francisco Vidal, Fernando Sánchiz, Salvador Ferrer, Marino Fanelli, Luis M. Pando, Enrique Urrea, José Ostone Enrique Santibáñez, Carlos Espejo, Luis Ramiro y Abelardo Farías.

Tenor: Enrique Domínguez.

Barítono: José Olivares.

Tenor cómico: Antonio Montenegro.

Maestro director y concertador: Jesús Ventura.

Apuntadores: Manuel Pagan y Manuel Martínez.

Maquinista: Francisco Martínez.

Electricista: Arturo Rivera.

Utilero: Angel Salinas.

Decorado de los afamados escenógrafos Lancillotti Mugnai y Stella

TEATRO UNION CENTRAL

Mañana debuta la compañía lírica chilena.—Ayer a las 5 llegaron de Valparaíso los elementos porteños que componen la mayoría del conjunto lírico nacional que hará una temporada de quince funciones en este teatro.

La obra de presentación es la ópera-bailable en 4 actos del maestro José Verdi, "Rigoletto", en la cual intervienen como protagonistas la soprano ligero señorita Graciela Miranda, el barítono Oscar Moebis, el tenor Muzzio y el bajo Lautaro García.

El Viernes se dará "Boheme", cantada por las señores Cubillos Pareja y Castro Oliveira, tenor Orlando del Fierro, barítonos Carlos Puelma y Oscar Moebis y bajo Lautaro García.

TEATRO COMEDIA

La última función de Haydée Recabarren: "Doña Clarines" y "Don Fausto y doña Crisanta".—La temporada que nos han hecho Haydée Recabarren y Arturo Bührle en esta sala toca a su fin: las dos últimas funciones se hacen hoy, debiendo presentarse en ellas los dos éxitos más notables de la tournée. Estos son: "Doña Clarines", una delicada creación de la primera actriz, pieza que sirve admirablemente para mostrar el sensitivo temperamento de artista que posee la señorita Recabarren y su elástica vena interpretativa. En realidad, es esta obra la mejor creación que le hemos visto en esta breve temporada. "Doña Clarines" se hace en la sección vermouth.

La noche se trabaja con "Don Fausto y doña Crisanta", la gran pantomina que ha llegado a ser un suceso artístico de vastísimas proyecciones cómicas en nuestra escena nacional.

EL CORO MONSTRUO DEL 18 EN EL ESMERALDA

En las funciones de hoy y mañana se repartirá al público la letra del himno "Gloria y Victoria", de Pérez Freire. La orquesta ejecuta diariamente la vibrante música de esta bella marcha y el público ya está impregnado de su melodía.

En las funciones del 18, este himno será coreado por todo el público. Será un espectáculo hermoso y original, que contribuirá a la animación de esos días de regocijo patrio.

[illegible] regocijo patrio.

EL 18 DE SETIEMBRE SE COLOCARA PRIMERA PIEDRA DEL NUEVO TEATRO O'HIGGINS

Afianzadas sus finanzas por haber pagado todos sus compromisos contraídos, la sociedad Aurelio Valenzuela B. y Cía. iniciará en el curso del mes la construcción de su nuevo teatro, el O'Higgins, en San Pablo esquina de Cumming.

La primera piedra será colocada el 18 de Setiembre a las 10 de la mañana, con una sencilla festividad en beneficio de los niños del barrio, a quienes se dará una función de circo y se les obsequiará banderitas chilenas.

El nuevo Teatro O'Higgins será de la misma capacidad del Esmeralda, pero de construcción totalmente diferente. Sus planos enteramente originales, que salen de la rutina en materia de construcciones teatrales. Será el tipo standard chileno de coliseos populares, en los cuales para consultan especiales comodidades para las localidades altas, inclusive fóyer y restaurant.

PROGRAMAS DE HOY:

MUNICIPAL. — **Compañía de ópera.**—Noche: "Mefistófeles".

SANTIAGO. — **Compañía Serrador Marí.** — Vermouth: "El atentado al rey"; noche: "La garra".

COMEDIA. — **Compañía Recabarren-Bührle.** — Vermouth: "Doña Clarines"; noche. "Don Fausto y doña Crisanta"

MUSICA

TEATRO MUNICIPAL

Hoy, 16.a noche de abono y 2.a de abono cívico, "Mefistófeles", por Gaudio Mansueto

Para esta noche se anuncia la 16 función de abono y 2.a de abono cívico con "Mefistófeles", la interesante partitura de Arrigo Boito, que cuenta en Chile con tantos admiradores por las bellezas que encierra en su instrumentación y su libreto.

Protagonista de la obra será el bajo Gaudio Mansueto, uno de los artistas que gozan de más prestigio en el mundo lírico contemporáneo, por su brillante carrera artística y sus famosas caracterizaciones. Mansueto ha cantado en los principales escenarios del mundo, con directores de orquesta como Toscanini, Mascagni, Serafín, Messager, por no citar más. La crítica ha señalado muy particularmente su actuación y el público lo ha aplaudido siempre sin reservas. Tendremos, pues, una interpretación de "Mefistófeles" realmente sobresaliente, más aún si se piensa que el rol de Margheritte será interpretado por la soprano Bianca Scacciatti, cuya voz de tan hermoso timbre ha llamado la atención del público; Pedro Navia encarnará el rol de Fausto; Magdalena Bertola el de Pentalis; Stanzani el de Wagner; Rosalía Pancrazi, el de Marta.

Para mañana se anuncia en 17.a de abono y 3.a de abono cívico, "La Favorita"; protagonista será Elvira Casazza, la mezzo soprano cuya brillante actuación en Santiago ha sido comentada tan favorablemente por la crítica y el público.

Salvatore Salvati desempeñará el rol de Fernando; Angelo Pilotto el de Alfonso XI de Castilla; el bajo Ferroni el rol de Baltasar, superior del Convento de San Giacomo.

El maestro Falconi ha cuidado mucho la presentación de esta obra, pues en el 1er. y 2.o actos el cuerpo de baile ejecutará unas originalísimas danzas, a cargo del coreógrafo Pierre Michalowsky.

La más bella actriz pasional.

Los más elegantes trajes.

Espectáculo de arte refinado.

EL JARDIN DE LA VOLUPTUOSIDA

Novela de
MAURICE
BARRES
interpretada por

: Pina :
Menichelli

El caso de un famoso escritor que agotó su cerebro en un loco amor.

VIERNES: SETIEMBRE
SABADO: BRASIL

CARLOS MELO CRUZ

Entre nuestros compositores musicales, Carlos Melo Cruz ha logrado una situación especial con sus obras de carácter ligero. La armonía y la ciencia de la composición no sólo ceden la riqueza de los sonidos para expresar los sentimientos de toda índole; también guardan el ritmo melódico que llega fácilmente a nosotros y que por esta condición refleja inmediatamente lo comunicativo de las alegrías. Porque su obra es generalmente la que sirve para dominar el ambiente de nuestras reuniones y porque ella ha sido impresa conscientemente, tiene gran aceptación. Recientemente se han editado algunos tangos y one-step que, como decimos, agradan mucho.

RECITAL DE CANTO DE LA SEÑORA EMMA B. DE NAVARRETE

El Viernes próximo, a las 6.15 P. M., se llevará a efecto en el Teatro Unión Central el concierto de canto de la señora Emma B. de Navarrete. Esta distinguida dama posee una hermosa voz de soprano dramática que ha cultivado y perfeccionado con los mejores maestros de los Estados Unidos y Alemania. Fuera de la cultura vocal, que en aquellos países es una ciencia que marcha en el más completo acuerdo con un estudio fisiológico de cada una de las personas que se dedican al canto, se hace un extenso y cuidadoso aprendizaje de la interpretación de las obras líricas, habiendo maestros exclusivamente para este objeto.

La señora de Navarrete estuvo durante tres años bajo la dirección del célebre maestro Mr. Herbert Wilber Greene e hizo grandes progresos, alcanzando la más elogiosa opinión de los entendidos.

De su personalidad artística hay meritorias referencias. Oportunamente daremos a la publicidad algunos datos interesantes.

NOTICIAS CINEMATOGRAFICAS

SETIEMBRE Y BRASIL

"La guarida del diablo" o "Nora del

Todo lo que el público de serie pierde en una vista de esta clase se encuentra en la extraordinaria vista Universal "La guarida del diablo" o "Nora del Norte", que se estrenará en las dos funciones de hoy en los teatros Setiembre y Brasil.

Ana Little y Leonardo Clapham son los protagonistas. Ambos forman una pareja que después de verla en esta obra será tan popular como lo sería una unión entre Perla White y Eddie Polo para los amigos de las series.

El argumento es fantástico pero intriga extraordinariamente. En medio de los bosques impenetrables del Canadá hay un sitio que los nativos designan con el nombre de "la guarida del diablo". Quien penetra allí nunca más vuelve.

¿Cuál es el misterio de esa guarida?

Muy sencillo. En ella se asila Yukon Hays, un personaje siniestro a quien acompaña una banda de sumisos y fieles cómplices. Está tratando de descubrir un secreto encontrado en un aerolito caído en esa región. En ese mensaje celeste existe una sustancia, denominada Titano, que vendría a reemplazar al radio, electricidad, petróleo y todos los demás agentes de fuerza conocidos.

Cada cierto tiempo, Yukon y sus secuaces salen de su guarida y arrasan con los pueblos vecinos, llevándose prisionero a un químico, un médico. Das ... m·s de plazo para ... no de los restos de ... llena de muerte. ... víctimas causadas ... sión.

Estas noticias ... conocimiento de la ... da. Uno de los ... destinado para ... sargento Dick Dr... inino encuentra ... que le predice ... que encontrará ... que pasar aventuras ... extraordinarias ... perder la vida.

Tal es el prólogo ... destinada a mante... vios en tensión ... nas al numeroso ... estas novelas.

Además de "La gu... blo" se darán dos ... nando el cuero", "... de Chickasha" y "La ... campeonato".

MI IDEAL ES EL
RANT CONF
Buenas comidas,
música especial,
micilio. Se reciben
banquetes y pensi
143 - AHUMADA

SPLENDID THEATRE

Hoy "Fascinación", por Mae Murray.—Fué ayer en el Splendid, ante teatros desbordantes de distinguido público, estrenada por Max Glücksmann, la grandiosa superproducción "Metro-Classics-1923", titulada "Fascinación", obra que vino precedida por muy elogiosos comentarios, y que en ocasión de su estreno en los Estados Unidos, alcanzó un éxito resonante, triunfo logrado también plenamente aquí, pues, trátase realmente de una película extraordinaria, destinada a gustar a todos los públicos y a larga permanencia en el cartel del Splendid. Desarrollándose su acción en Andalucía, el director Robert Z. Leonard, ha sabido aprovechar la belleza tropical de sus paisajes para darle colorido y vida al desarrollo del argumento, en el que se encuentran reunidas las más interesantes fases y costumbres de la ardiente tierra del sol, con sus corridas de toros, diversiones, fiestas, etc.

Su argumento se ... romántica aventura ... hispano-americana, ... la vigilancia estricta ... escapa un buen día ... te de una multitud ... a la plaza de toros. ... leza ella con la gra... valor del "matador" ... encuentra por casuali... de en un baile. Es ... temente inocente, ... caciones inesperadas, ... do a su padre con ... cabaret, y viéndose ... expuesta a incidencias ... Finalmente su novio ... ricano, la salva de ... que la acechan.

La lindísima y ... actriz Mae Murray, ... grandes favoritas del ... magistralmente el ... secundan el gentil C... el varonil y simpático ... leman.

"Fascinación" se ... mente hoy en el Splen... pecial a las 6.30 P. ... noche, en función ... menzará a las 9.45 P. ... did, como se sabe, ... tro central que exhib...

En la selecta ... se exhiben la notable ... "La vida de Pasteur" ... del Presidente de la ... cesa, M. Millerand, ... Norte", estrenada el ... verdadero suceso.

IMPERIO

El estreno artístico ... panas nupciales" por ... madge y Harrison Ford ... dudablemente, película ... anunciación con un prestigio ... gura belleza, ... to y triunfo. De ...

... producción del First ... cuit que la Sala Imperio ... en sus funciones de ... nupciales", cuyo ... por lo hermoso y ... las bellezas que ... tienen sus escenas. ... ciales", es un ... quiera época del año ... gurio de brillantes ... en estos días, en la ... Primavera, decora ... poética con agradable ... alegría, de vida, de ... Es un hermoso ... de también a una ... uno de esos agradables ... que la intriga parece ... mismo y todo parece ... espectador la visión ... lo grato y confortante ... sueño, encuentra ...

6.30
9.30
HOY
Alhambra
y Victoria
La estupenda creación cómica de
EL TURNIO
LA CASA DEL TALENTO
Grandiosa superproducción de Mack Sennett, que es la epopeya de la risa y derroche de ingenio y de arte
ACUDA USTED
a gozar con las bufonadas de El Turnio, El Carecallo, La Fazenda, María Prevost, El Tolín. El Ogro y el encanto de 100 chicas atléticas

CARBURO
Ofrecemos
en tarros de uno, cinco, diez, quince, veinticinco y cien kilos.
Lámparas a carburo, desde $ 4.
Generadores de acetileno, de cinco a cien luces, desde $ 25.
Instalaciones garantidas.
Fortuño & Patri
BANDERA 618
CASILLA 3158

VENIDA
HOY 6.20 y 9.20
PRECIOS CORRIENTES
Fca. BERTINI
— EN —
Magdalena Ferat

EL GRAN RECORD DE INFORMACION CINEMATOGRAFICA
LUIS ANGEL FIRPO
en "PREPARANDOSE PARA LA LUCHA"
Documento novedosísimo adquirido por la Chilean Cinema Corporation a escasos días del Campeonato Mundial de todos los pesos.
Se exhibirá extra programa el
VIERNES 14 EN LA SALA IMPERIO Y CINES
ALHAMBRA Y VICTORIA

TEATRO REPUBLICA - HOY
Constance Talmad
EN LA REGIA COMEDIA DE LOCURAS
LOS PELIGROS DEL AMOR

GC
Ltd.
GATH &
CHAVES

ARTICULOS para CABALLEROS
A PRECIOS MUY CONVENIENTE

TRAJES COMPLETOS, modelos de última moda, esmeradamente confeccionados en casimir inglés de pura lana, colores y dibujos de alta fantasía, a
$ 146.00

CANOTIERS INGLESES, de paja rustic blanca, varios modelos novedosos, desde
$ 16.00

BOTINES en box-calf negro, marca "SOL", a
$ 29.50

Amor, audacia, valor, astucia, vigor, intriga, misterio, fieras, box, equitación, etc.
todo esto en la serie

LA GUARIDA DEL DIABLO O NORA DEL NORTE

Producción Universal en 15 episodios y 5 funciones.

Sensacionales aventuras de Policía Montada en las montañas y bosques del Norte de Canadá.

interpretación a cargo de ANA LITTLE y LEONARD CLAPHAM, dos artistas que gustarán más que

Perla White y Eddie Polo

Además hoy se darán los dos mejores cuentos de

SONANDO EL CUERO

estrenados la semana pasada.

BAVU

Firpo-Dempsey

Servicio especial de informaciones, round por round, el
VIERNES EN EL ESMERALDA
Se exhibirá la mejor pelea hasta ahora del argentino
FIRPO - TRACEY

BAVU

su lógica idealizada y el na justificación en la vida en aquello de prosa que ye casi siempre, las dureamino.
te modo, el espectador que nte pasea sus ojos por los spectaculares de los periódidonde encuentra casi siemhos motivos de atracción, se por fuerza natural, especialtraído por la belleza de un omo "Campanas nupciales", nuncio primeramente de una tación excepcional, como la de adge y de Ford; luego de las as y sugerentes que tal títue; después de su propia in en estos casos, y en segui a garantía firme que le aporma ca editora que se sabe ya ística en películas de óptima como es el First National rs Circuit.

AMBRA Y VICTORIA
ontecimiento **Mack Sennett**
—La famosa editorial Mack presenta hoy en las funciocial y nocturna de estos con cines centrales, la segunda oducción gigante titulada a del talento", obra en cuyas ejecuta el famoso actor Ben (a) El Turnio, una de aque ones que por su derroche lo y buen humor, le han como el cómico de mejores es de la constelación universecundado por el conocido de satélites: La Chaplina El Carecallo, El Ogro y tros que gozan de gran fao entre el público. El ar le la cinta está nutrido de inalidad y sencillez que can las producciones de esta En él se admira la existen conjunto de atorrantes que expensas de su ingenio en de huéspedes, donde la pa Luisa Fazenda y su esposo Murray, el famoso cara de Las mil peripecias y diablu ilustran el desarrollo de la mo también la suntuosa pre escénica que, cuenta co os detalles artísticos, son obresalientes que dan a es ente el calificativo de superón extraordinaria.

IMPERIAL
treno de sensación.—"Manos o "También lloran las fie el título de la cinta que es estrenará en sus dos fun hoy. Trátase de una obra onante argumento cuyo de muéstrase desde el principio nterés, analizando un asunto o que, por su fondo cientiará especialmente la aten público asistente. El rol ista de la obra es creado dmirable actor trágico Ho worth, cuyo temperamento o distinguen como una e rutilante actuación.

Venga Ud. a sentir la clarinada de Primavera que vibra en este bello motivo emocional,

CAMPANAS NUPCIALES

por la divina
Constance Ta'madge
Super-producción del First National Circuit-1923.

HOY
6.30 y 9.30
Localidades numeradas.
DIA DE MODA
en el cine de los grandes estrenos
IMPERIO

Arte, emoción, elegancia, lujo y el más delicado poema amoroso, en

POR
HARRISON FORD
el galán varonil y elegante, favorito de las damas, en su mejor creación con su mejor compañera.

ATENAS
La producción "Metro": "No me olvides". — En ambas funciones de hoy, especial y nocturna, este teatro estrenará la nueva producción de la Metro Picture titulada "No me olvides", comedia dramática de sugestivo argumento, siendo éste arrancado a las palpitantes páginas de la vida real y, encerrando en sus escenas una sabia lección de humanidad; admírase en esta obra una magistral creación de la bella y encantadora actriz ingenua Bessie Love, la cual es secundada por el notable actor y apuesto galán Gareth Hughes.

DIECIOCHO
"La dama del amor".—Hoy, en especial y noche estrena este teatro la interesante obra francesa presentada por Pathé París, la bellísima obra de Melchor de Vogüé, de la Academia Francesa, "La dama del amor", exponente de gran lujo y regias toilettes de última moda parisien. Interpretación de los grandes actores León Mathot, intérprete del "Conde de Montecristo"; y Natalia Kovanko, intérprete de "La sultana del amor".

Esmeralda
HOY: Platea $ 2

UNA VEZ A CADA MUJER

por Dorothy Phillips y Rodolfo Valentino

AVENIDA MATTA
Este acreditado teatro de barrio suspenderá sus funciones diarias hasta el Sábado 15 del presente para dar mayores facilidades a las reparaciones y ensanche del local, el cual reabrirá sus puertas reuniendo especiales condiciones de comodidad y seguridad para el numeroso público que diariamente se da cita en esta concurrida sala de espectáculos cinematográficos.

HIPPODROME
"La vuelta al mundo en 18 días".—Hoy en sus funciones de especial y noche, va la última jornada de este interesante serial.

MAÑANA
ALHAMBRA
y
VICTORIA

PROXIMOS ESTRENOS
"Don Carlos".—Con esta maravillosa visión basada en un episodio famoso en la historia de los amores trágicos iniciará el Teatro Avenida, el próximo Sábado, su temporada de Primavera. La obra gira alrededor de la trágica vida de Elizabeth de Valois, la desgraciada hija de Enrique II de Francia. La obra muestra los más bellos aspectos, los más soberbios palacios y ciudades de la época y justifica plenamente el privilegio que le otorgara Verdi al elegir esta trama como motivo de una de sus más bellas óperas.

...mosa y artística gran producción de la afamada manufactura "Selznick", titulada: "La sombra de un pasado", conmovedor poema de amor, que en sentidas y hermosas escenas es la vida de un hombre que prefirió ir a la cárcel antes que fuera a parar a ella un sér querido. Es esta obra la última y la mejor de todas las creaciones del más gentil de los actores de la escena muda, O'Brien, gran favorito del mundo femenino a quien secunda la linda Mary Astor, nueva actriz que está conquistando por su belleza, gracia y distinción gran popularidad en los Estados Unidos.

PROGRAMAS DE HOY:
CINES

ALAMEDA. — Tarde y noche. — "Una vez a cada mujer".
ALHAMBRA. — Tarde y noche. — "La casa del talento."
ATENAS. — Tarde y noche. — "No me olvides".
AVENIDA. — Tarde y noche. — "Magdalena Ferat".
BRASIL. — Tarde y noche. — "La guarida del diablo".
DELICIAS. — Tarde y noche. — "Teresita".
DIECIOCHO. — Tarde y noche. — "La dama del amor".
ELECTRA. — Tarde y noche. — "El paraíso del profeta".
EXCELSIOR. — Tarde y noche. — "Parece que no se va a poder".
FRANKLIN. — Tarde y noche. — "El faro de la esperanza".
HIPPODROME. — Tarde y noche. — "La vuelta al mundo en 18 días".
IMPERIAL. — Tarde y noche. — "Manos blancas".
IRIS. — Tarde y noche. — "El paraíso del profeta".

MINERVA. — Tarde y noche. — "Teresita".
MUNDIAL. — Tarde y noche. — "Histerismo de conveniencia".
NOVEDADES. — Tarde y noche. "Napoleón y las mujeres".
ODEON. — Tarde y noche. — "Con armas nobles".
POLITEAMA. — Tarde y noche. — "Doble programa".
REPUBLICA. — Tarde y noche. — "Los peligros del amor".
SALA IMPERIO. — Tarde y noche: "Las campanas nupciales".
SELECTA. — Tarde y noche. — "El camino de la perfección".
SETIEMBRE. — Tarde y noche.— "La guarida del diablo".
SPLENDID THEATRE. — Tarde y noche: "Fascinación".
VICTORIA. — Tarde y noche. — "La casa del talento".

CARLOS, EL REMACHADOR

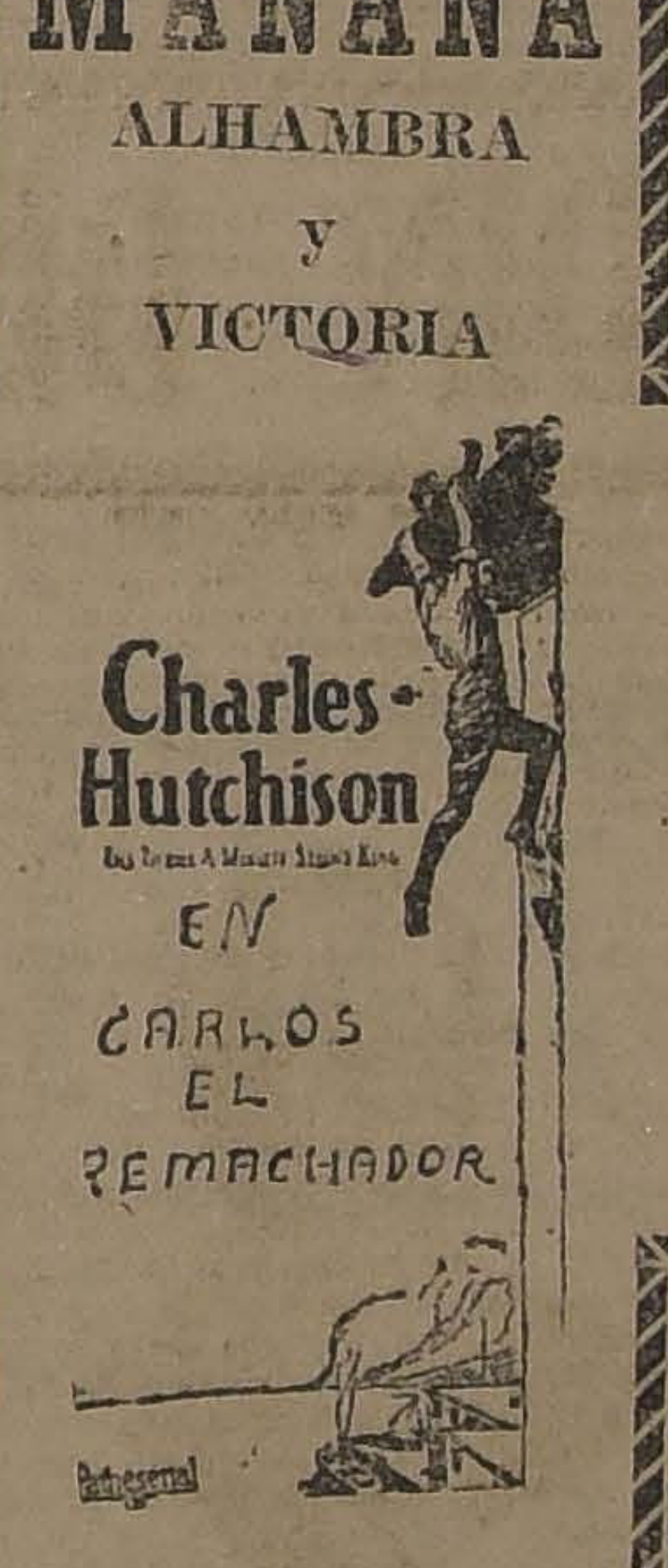

IMPERIAL
SABADO

El estreno de la Serie Gigante del Hombre Mosca, del atleta sin miedo, del inverosímil campeón de las audacias,
CHARLES HUTCHISON

Editorial Pathé N. Y. 15 episodios rebosantes de sensacionalismo, de intriga y de proezas inauditas.
LO MAS ESTUPENDO EN SERIALES

ALAMEDA
o **Valentino en su última** — Una pareja de gran mético por la bondad de sus in iones y también por el auge ánimo del público ha tomambres, es la que forman Dohillips y Rodolfo de Valentis verdaderos favoritos de público. Valentino es el gaoda hoy en día en el mun la Phillips es un encanto y de dramaticidad. ma creación, es la que se ti vez a cada mujer", precio o artístico que es una ex e inmensa psicología, ya que nos toma el destino de la e una vez en la vida tiene nto decisivo que la hunde o a.

DELICIAS
ta", por **Mary Pickford.** — ra actriz del mundo es, sin na, Mary Pickford. El público ha sabido admirar intelite el enorme talento de escha encantadora que ya sane ingenua deliciosa como na actriz de alta comedia. os el trabajo más completo hecho hasta la fecha la en y genial actriz.

FRANKLIN
o de la esperanza" y "Los de la muerte".—Hoy Mérpecial y noche, función doreno de la encantadora co niversal "El faro de la es por la simpática ingenua Walton; y presentación del ma "Los misterios de la creación del gran trágico Salvini.

MINERVA
"Teresita".—Esta sala estrena hoy una nueva gran producción de "Los 4 grandes", interpretada por Mary Pickford y titulada "Teresita". El argumento es conmovedor y apasionado.
Mañana: "La Inmortal".

JAN DYCK
$-.40
SPECIAL CIGARETTES

NOVEDADES
"Napoleón y las mujeres".—Hoy, la película que presenta en las secciones de especial y noche este teatro de la calle Cueto, se titula "Napoleón y las mujeres". Es la obra que mayor éxito tuvo en su estreno en el Teatro Splendid.

REPUBLICA
Hermoso rasgo de esta empresa.—Con motivo de efectuarse hoy la anunciada colecta organizada por el Cuerpo de Bomberos de esta capital, la Empresa de esta acreditada sala de espectáculos cinematográficos ha determinado donar el 10 por ciento del total de la entrada bruta de sus funciones para incrementar la labor de estos abnegados y desinteresados servidores públicos.

Estrenará una película que por sus conjuntos, está llamada a ser un verdadero acontecimiento artístico, la cinta titulada "Los peligros del amor", siendo esta obra la más reciente y perfecta creación de la favorita actriz Constance Talmadge, la cual es secundada por un selecto núcleo de artistas de primera magnitud.

PROVIDENCIA
Una creación de Wallace Reid. — Realizará hoy este teatro sus funciones especial y nocturna, con el estreno de la cinta Paramount Pictures titulada "La escuela de los encantos".

La interpretación de la obra es ejecutada por el célebre favorito del mundo femenino Wallace Reid, siendo secundado por varios artistas conocidos del público.

ODEON
Debut "Trío España" y "Con armas nobles". — Para sus funciones de especial y noche de hoy anuncia esta concurrida sala de cine el debut de un notable conjunto en combinación con biógrafo. El "Trío España", artistas de cartel que ejecutan los más variados y atractivos números de danzas y cantos españoles

"Con armas nobles" es la interesante película que, a cargo de la lindísima actriz Virginia Lee, completará este interesante programa.

EXCELSIOR
En sus funciones de especial y noche de hoy presenta la exquisita y divertida comedia "Parece que no se va a poder", creación del simpático actor Owen Moore.

AVENIDA
A pedido de numerosas personas, esta sala presenta nuevamente la notable adaptación de la novela de Emilio Zolá, el maestro del naturalismo, titulada: "Magdalena Ferat", obra de tema profundamente pasional, interpretada por la reina de las actrices latinas, Francisca Bertini.

MUNDIAL
"Histerismo de conveniencia", por Constance Talmadge.—A pedido de numerosas familias y a precios corrientes exhibe este Teatro por última vez en sus secciones de especial y noche, el último éxito de la querida artista Constance Talmadge. La película como es sabido es una preciosa comedia llena de picardías que hace reír y divierte al público.

SELECTA
"El camino de la perfección", por Elena Ferguson—Un grandioso estreno y un emocionante drama real, que abarca todos los temas, es la película, que exhibe en sus funciones de especial y noche este Teatro. La sinopsis de la cinta abarca dos historias dolorosas. El joven que roba para salvar a su pobre madre moribunda y el rico que lo hace para tapar la boca de una mujerzuela alegre que lo explota.

IRIS
"El Paraíso del Profeta". — Hoy estrena este teatro en las funciones de tarde y noche la producción de gran lujo marca Selsznick, titulada "El Paraíso del Profeta", interpretación del gran actor, ídolo del mundo femenino, el simpático y apuesto Eugenio O'Brien.

POLITEAMA
Doble programa.—Hoy ofrece un doble programa de biógrafo y variedades. Estrena el drama pasional titulado "Dos clases de mujeres", cuyo argumento está basado en la historia de una mujer valiente y fuerte. Además, en ambas funciones la aplaudida tonadillera y bailarina Luisa Salas, presentará nuevas danzas modernas, originales bailes y nuevos couplets desconocidos en Chile.

Mañana reaparece en el Splendid el actor H. B. Warner en "La única fórmula".—Se efectuará mañana Jueves, en el Splendid, la reaparición del más genial y distinguido de los actores del cine americano, el popular H. B. Warner, uno de los verdaderos artistas de la escena muda y cuya labor artística natural y sencilla, tal como en la vida real, le ha conquistado las simpatías del público, su reaparición se efectuará en su más hermosa y artística creación, el emocionante drama pasional editado por la Robertson-Cole, titulado: "La única fórmula", argumento de la vida real, que refleja interesantísimos problemas de la existencia en las grandes capitales, y basado en la historia del hijo de un millonario, que al morir dejó a su hijo por herencia, la cantidad de cien pesos o sean 99 pesos más que cuando él comenzó a trabajar, esperando que de este modo, el muchacho se hará un hombre de trabajo y porvenir.

"La sombra de un pasado".—Estrenará el Viernes en sus funciones de moda el Splendid, una her...

ELECTRA
"El Paraíso del Profeta".—Eugenio O'Brien se presenta en estreno en la preciosa producción Selznick "El Paraíso del Profeta", que recuerda la obra de Pierre Loti, "Las desencantadas". Sus escenas desarrolladas en harems son de gran colorido y atracción.

"El jardín de la voluptuosidad", por Pina Menichelli.—Entre la avalancha de películas americanas, todas cortadas por la misma tijera, el público recibe con agrado especial las buenas películas de otro estilo y de otro origen.

A este respecto auguramos un éxito a "El jardín de la voluptuosidad", la nueva producción de arte de Pina Menichelli, la actriz que comparte con la Bertini los laureles del cine latino.

Es una obra literaria, adaptada de la novela de Emilio Barrés, puesta en escena con un lujo y una distinción extraordinarios.

Su tema es pasional. Un escritor y una gran dama que no viven sino para su amor, olvidando las cosas prosaicas de la vida, como el trabajo ordenado y el dinero.

De su embeleso los saca la ruina de su fortuna. El quiere volver a escribir, ganar miles con sus libros. Pero su cerebro se ha agotado con el exceso de amar y nada puede producir...

El lector puede adivinar la tragedia que esto prepara.

"El jardín de la voluptuosidad" se estrenará el Viernes en el Setiembre y el Sábado en el Brasil.

...rcpuestas Públicas

PARA LAS OBRAS DEL PUERTO DE VALPARAISO

Se abrirán en la oficina del señor Ministro de Hacienda, el 14 del corriente, a las 3 P. M.

FERROCARRILES DEL ESTADO

Se solicitan propuestas públicas por 40 cruzamientos de aceanueso para el 25 de Setiembre del presente año.
...es y demás antecedentes en la Secretaría del Departamento ...riales y Almacenes en la Estación de Alameda.
...tiago, 18 de Junio de 1923.

TEATRO
ALAMEDA
HOY ESPECIAL Y NOCHE: ESTRENO

TEATRO COMEDIA
EMPRESA ERNESTO BOUQUET
HOY MIERCOLES 12 SETIEMBRE
Despedida de la Compañía Recabarren-Bührle
Vermouth a las 6.15. La hermosa comedia
DOÑA CLARINES
Noche a las 9.30. Platea $ 3.
DON FAUSTO Y DOÑA CRISANTA
Viernes, Ultimo concierto Zanelli.
Sábado: Debut de Inés Berutti.

TEATRO SANTIAGO
EMPRESA ERNESTO BOUQUET
Compañía Española Moderna de Comedias SERRADOR MARI
HOY MIERCOLES 12 SETIEMBRE
Vermouth a las 6. Platea $ 3.
EL ATENTADO AL REY
Noche a las 9.30. Colosal función.
LA GARRA
LA CASA DE LOS MILAGROS

¡Un Grito de Alerta!

DOMINGO 16
EN EL TEATRO
AVENIDA

Sra. NO DEJE SOLO A SU MARIDO!

UNA VEZ A CADA MUJER

¿Amor? ¿Matrimonio?
¿Hijos? ¿Sacrificio?
¿Desilusión eterna?
Genial creación de

RODOLFO VALENTINO

CONGRESO NACIONAL

CAMARA DE SENADORES

(VERSION OFICIAL)

Sesión 63.a ordinaria, en 11 de Setiembre de 1923. — Presidencia del señor Claro Solar. — Asistieron los señores Aguirre Cerda, Aravibia Laso, Claro Solar, Concha don Luis E., Echenique, Edwards, Errázuriz Lazcano, Huneeus, Lyon Peña, Ochagavía, Opazo, Rivera, Tocornal, Urrejola, Yáñez, Zañartu don Enrique y los señores Ministros de Hacienda y de Industria, Obras Públicas y Ferrocarriles. **Acta:** Se leyó y aprobó el acta de la sesión anterior. **Cuenta:** Se dió cuenta: 1.o De un oficio de S. E. el Presidente de la República, en que acusa recibo de aquel que le comunicaba la designación de los señores Senadores que deben formar parte de la Comisión Conservadora. Se mandó archivar. 2.o De cuatro solicitudes. La primera y segunda, de los señores don Eduardo Feuereisen y don Ernesto Holzmann, en que piden autorización para poder aceptar del Gobierno del Paraguay el cargo de Delegados al Congreso Panamericano de Arquitectos, que se efectuará en Santiago. Pasaron a la Comisión de Legislación y Justicia. La tercera, de empleados y obreros de la Empresa de los Ferrocarriles del Estado, en que piden el despacho del proyecto sobre reforma de la ley número 3,379, de 10 de Mayo de 1918, en cuanto se refiere a la jubilación, tal como lo despachó la Cámara de Diputados. Y la cuarta, de la Sociedad de Fomento Fabril, sobre que se tengan presentes las observaciones que formula al proyecto que aumenta los derechos al papel sellado, timbres y estampillas. Se mandaron agregar a los antecedentes de estos asuntos.

HOMENAJE A LA MEMORIA DEL HONORABLE SENADOR POR SANTIAGO SEÑOR TORREALBA

El señor CLARO SOLAR (Presidente). — La horrorosa tragedia desarrollada ayer en esta casa, que debiera ser tranquilo y augusto templo de las leyes, priva al Senado de la República de uno de sus miembros más asiduos y entusiastas, el honorable Senador por Santiago, don Zenón Torrealba.

Muere en la plenitud de su vigor físico e intelectual, y cuando sus correligionarios se preparaban a exigir de él nuevos esfuerzos para la realización de sus aspiraciones.

Formado en el trabajo diario, humilde y tesonero, en que tenía que buscar sus medios de vida y los de su familia, don Zenón Torrealba supo darse tiempo para adquirir una educación que le permitió ser útil a la Democracia.

Dotado de inteligencia natural poderosa, de fácil asimilación y de una voluntad enérgica, tomó, luego de entrar a la vida pública, en las asambleas y dirección de su Partido, lugar prominente.

Fué el honorable Senador por Santiago elocuente ejemplo de lo que valen la fe en los ideales y la constancia en el trabajo.

Creo interpretar los sentimientos de mis honorables colegas, proponiendo que se deje constancia en el acta del duelo del Senado, que una comisión asista a sus funerales en representación del Senado, dirigir una nota de condolencia a la familia y levantar la sesión.

El señor ARANCIBIA LASO. — Era un guerrero de los gloriosos tercios de la Democracia chilena!

Representaba el recuerdo vivo de toda una larga historia de luchas, de rudos combates, de cruentos sacrificios y abnegación por las ideas!

Era la tradición de la vieja Democracia que inspirara Bilbao en sus doctrinas redentoras y que hicieran nacer con su palabra y su acción, Concha y Poupin, Contardo y Gutiérrez!

Atleta de la doctrina, jamás desfalleció, y en medio de su modestia de obrero, tuvo visiones de soñador y de filósofo que dieron muchas veces a su palabra acentos arrebatadores de tribuno.

Empapado su espíritu en la unción democrática, formado su carácter en el yunque del trabajo diario, palpando a cada instante el dolor de la injusticia social, que agria los caracteres y provoca rebeldías, supo combatir con una lealtad que realza su memoria, supo defender con honradez y altura los propósitos sociales y políticos que informan los programas Radical y Demócrata, emanados de principios semejantes que tienden a desarrollar y enaltecer la personalidad humana, persiguiendo propósitos de justicia en todas las relaciones de los hombres para alcanzar el mejoramiento progresivo de la sociedad.

Fueron sus convicciones sólidas, su personalidad modestísima, pero a la vez hidalga y levantada: su palabra sincera y convencida jamás envenenó nuestros debates con la frase procaz o insidiosa.

Todas las turbulencias de la lucha en que la palabra induce a la acción inmediata y efectiva, todas las huellas que imprime el hábito del combate en el cauce áspero e irritable de las pasiones que se enardecen en los debates de las Asambleas, no alcanzaron a alterar jamás la tranquila serenidad de su espíritu.

Respetuoso del derecho de los demás y respetuosísimo de la persona con quien discutía, no tuvieron ni sus palabras ni sus conceptos, la hiel que amarga la vida de los políticos que de ordinario no encuentran justicia sino después de muertos.

Luchar dentro del Congreso con el tesón con que Torrealba lo hacía, vivir la vida parlamentaria sin envenenar las heridas que produce este diario combatir por lo que cada cual cree el interés público, sólo lo consiguen los grandes caracteres y, más que éstos, los grandes corazones.

La representación del Partido Radical se asocia por mi intermedio al duelo que aflige al Partido Demócrata y acepta las manifestaciones de condolencia propuestas por el señor Presidente.

Mi partido no olvidará jamás a Zenón Torrealba, que, levantándose desde una modesta para llegar a los más altos cargos, es el ejemplo vivo de lo que debiera ser la verdadera democracia.

¡Qué en recuerdo de este hombre, grabe en sus corazones la juventud idealista la frase que la Francia conmovida esculpiera en la tumba de Gambetta:

"El apóstol cae, la idea queda en pie!"

El señor LYON.— Cumplo con el penoso deber de manifestar la dolorosa impresión que ha producido en el ánimo de mis correligionarios el trágico incidente de ayer. El señor Torrealba contaba con la consideración de todos nosotros por su actividad y por la inteligencia con que sabía abordar todos los problemas que se trataban en esta Cámara.

La representación conservadora se adhiere a las condolencias que los demás partidos políticos presentan al Partido Demócrata.

El señor YAÑEZ.— La horrible tragedia ocurrida ayer en una de las salas de este edificio, produce una impresión de estupor y hace nacer en mí el deseo de no hablar, el deseo de guardar el respetuoso silencio que debe acompañar a las desgracias inexplicables y dolorosas.

El Senador señor Torrealba ha caído en una forma que aparentemente es la de un crimen, y sin embargo, la conciencia íntima, un sentimiento profundo del alma parece decirnos que hay algo más hondo, un trastorno, una obsesión, una locura, una de esas extrañas perturbaciones del cerebro humano que no hay sobre la tierra ningún juez capaz de juzgar.

El Senado pierde a un hombre laborioso, de extraña y penetrante inteligencia, dedicado al trabajo rudo de la vida y que prestó al país, a su partido y a sus ideales una consagración abnegada y constante.

Cae inesperadamente, en momentos en que estaba en medio de su labor; cae a manos de un hombre honrado y bueno, modelado como él en el trabajo tesonero de la vida, implacable y dura.

En presencia de todo esto, en que hay algo de fatal como un destino, no me nace, repito, sino una palabra de dolor para la víctima, para su familia, para su partido, para el Senado.

Y sobre la tumba del victimario, piedad inmensa, infinita piedad.

Su vida y su muerte fueron su propia obra. ¿Quién podría alzarse a juzgarlas?

Ellas están entregadas ya al juicio postrero de la eterna justicia.

En nombre de los liberales de esta Cámara, me asocio a las palabras del señor Presidente del Senado, y comparto el duelo del Partido Demócrata.

El señor ZAÑARTU (don Enrique). — En la tarde de ayer, la ciudad de Santiago fué dolorosamente sorprendida por una trágica noticia. Con la rapidez con que se extienden las malas nuevas, se esparcieron los detalles del inesperado suceso que privó al país de dos buenos servidores, hijos de sus obras, que desaparecían en pleno vigor de una vida que era ejemplo de lo que puede alcanzar el espíritu de trabajo y de abnegación, puesto por entero al servicio de la causa de la democracia.

Nuestro colega el Senador por Santiago, don Zenón Torrealba, era un modelo de ciudadano: había sabido formar un hogar al cual entregó todas sus ternuras, y sostener un ideal doctrinario al que dedicó todos sus desvelos. En una vida de intenso esfuerzo, supo nutrirse con el estudio de los grandes problemas nacionales, a la vez que trabajaba para obtener lo necesario al sustento de los suyos; de esos seis pequeños hijos que la tragedia ha dejado sin padre, sin abrigo y sin pan.

En el calor de los debates, más de una vez lo oímos sostener sus principios con tal fuerza de convicción que pudo interpretarse por algunos como intransigencia; pero la idea de intransigencia no cabía en su espíritu sereno y benévolo.

He dicho, señor Presidente, que este servidor de la democracia y del país, ha desaparecido en el momento en que su acción podía ser más útil a su patria. Estoy de ello profundamente convencido. El proceso de las ideas modernas exije cambios de régimenes, y para que éstos se produzcan por evolución, sin trastornos revolucionarios, es necesario de hombres como nuestro colega el señor Torrealba, que lleven hasta los dirigentes el conocimiento de las verdaderas necesidades de las clases desvalidas.

La desaparición del honorable señor Torrealba es una pérdida que privará al normal desenvolvimiento del progreso social de uno de sus más serenos y abnegados propulsores.

El Partido Liberal Demócrático se asocia al duelo del Senado, y presenta sus sentidas condolencias al Partido Demócrata y a la familia de nuestro compañero de labores parlamentarias.

El señor CONCHA (don Luis E.).— En nombre del Partido Demócrata agradezco muy sinceramente las manifestaciones de pesar que tanto el señor Presidente como los Honorables Senadores han manifestado por la súbita y lamentable desaparición de mi colega y amigo el Honorable Senador por Santiago, señor Torrealba.

Me permitirá el Senado que en este momento no dé más expansión a mis ideas y a mis sentimientos, pues desde el momento en que recibí la desconcertadora noticia, que tan dolorosamente afecta al Partido al cual tengo la honra de pertenecer, mi espíritu se encuentra embargado y entristecido, a tal punto que me sería imposible tratar de seguir articulando frases que demostraran todos mis agradecimientos al Senado, y mi gran dolor.

El señor SUBERCASEAUX (Ministro de Hacienda).— En nombre del Gobierno me asocio al homenaje que rinde el Honorable Senado, en estos momentos, a la memoria del Honorable Senador por Santiago, señor Torrealba, con motivo de su trágica muerte.

El Ministro que habla encontró siempre en el señor Torrealba un apoyo para los proyectos cuyo despacho agita en esta Honorable Cámara. La pérdida que lamentamos, ha sido, pues, especialmente sencible para él.

El Senador Torrealba era uno de aquellos parlamentarios que comprenden la necesidad de dar gobierno eficiente y estable a la República; y por tal motivo su muerte debe ser considerada no sólo como una desgracia para la nación, sino que, además, como una pérdida la más lamentable para el Gobierno.

El señor CLARO SOLAR (Presidente). — Si no se hace observación, daré por aprobadas las indicaciones que he tenido el honor de formular.

Aprobadas.

El señor SECRETARIO.— El señor Presidente propone a los señores Senadores Concha (don Luis Enrique), Errázuriz, Aguirre Ochagavía, para que concurran a los funerales del Honorable Senador por Santiago, en representación del Senado.

El señor CLARO SOLAR (Presidente). — Si no hay inconveniente, quedará acordado el nombramiento de la Comisión que me he permitido proponer. Acordado. **Se levantó la sesión.**

CAMARA DE DIPUTADOS

(VERSION OFICIAL)

Sesión 56.a ordinaria en 11 de Setiembre de 1923.—Presidencia de los Srs. Célis, Navarrete y Garcés Gana.—Se abrió a las 4.15 P. M. y asistieron los Srs.: Barros Castañón Manuel, Briones Luco Carlos, Bulnes Correa Francisco, Bunster José Onofre, Cárdenas Nolasco, Claro Lastarria Samuel, Cordero A. Nicolás, Correa Bravo Agustín, Correa Roberts Hernán, Chanks Oscar, Duhalde Pedro, Durán Domingo, Edwards Matte Guillermo, Ewards Matte Ismael, Forster Guillermo, Garcés Gana Francisco, González Canales Luis A., Grez Padilla Eduardo, Gutiérrez Artemio, Herrera Lira J. Ramón, Jaramillo Armando, Leckie Abraham, Lisoni Tito V., Lois Arturo H., Marín Pinuer Paulo, Maza José, Mena Larraín Pedro, Navarrete J. Manuel, Navarro Ocampo Luis, O'Ryan Manuel J., Oyarzún Enrique, Padilla Miguel Angel, Piwonka Alfredo, Pouchucq Roberto, Pradenas Muñoz Juan, Rivas Vicuña Pedro, Rodríguez Herrera Aníbal, Rodríguez Mac - Iver Enrique, Rosselot Alejandro, Rozas Ariztía Luis, Ruiz Carlos Alberto, Saavedra Cornelio, Salas Romo Luis, Sánchez Roberto, Serrano Arrieta Manuel, Silva Somarriva Jorge, Tagle Jaoquín, Undurraga Luis A., Urrejola José Francisco, Vargas Márquez Juan, Vergara V. Aquiles, Vidal Garcés Francisco, Yrarrázaval Concha Eduardo, Yrarrázaval Larraín Joaquín, los señores Roldán (Ministro de Justicia e Instrucción Pública), Altamirano (Ministro de Guerra y Marina), el secretario señor Errázuriz Mackenna y el Pro-Secretario señor Echaurren Orrego.—El acta de la sesión 54.a, celebrada el Jueves 6 del actual, se declaró aprobada, por no haber merecido observación; el acta de la sesión 55.a, celebrada el Viernes 7, quedó a disposición de los señores Diputados. Se dió cuenta: 1.o De tres Mensajes de S. E. el Presidente de la República, con los cuales inicia los siguientes proyectos de ley: Uno que autoriza a la Municipalidad de Santiago para que cambie el nombre de la calle de "Claras", por el de "Enrique Mac - Iver". Otro que concede al Cuerpo de Bomberos de Valdivia un auxilio extraordinario de 50,000 pesos. Y el último, que concede a la Inspectora General de las Escuelas Profesionales de Niñas, doña Elicenda Parga de Thauby, y a la Directora de la Escuela Profesional Superior de Niñas, doña Albina Bustos, un abono de diez años y de tres años de servicios, respectivamente. 2.o De un oficio del Honorable Senado, con el que devuelve aprobado, con modificaciones, el proyecto de esta Cámara, que autoriza al Presidente de la República para enajenar un lote de terrenos fiscales situados en Antofagasta, y destina los fondos que se obtengan de esta venta, a la construcción de dos escuelas públicas en la ciudad nombrada. 3.o De cinco informes de la Comisión de Policía Interior: Los dos primeros, recaídos en los siguientes proyectos del H. Senado: Uno que concede pensión de $2,400 anuales a la viuda e hijos del ex-Oficial de la Redacción de Sesiones de aquella rama del Congreso, don Tomás A. Mesías. Yel otro, en el proyecto que [illegible] la situación del personal de la Redacción de Sesiones de ese Cuerpo Legislativo. En el tercero, propone que se acuerde enviar al archivo los siguientes proyectos, por haber perdido su oportunidad: Proyecto que establece una gratificación de $ 4,800 anuales a los Jefes y Oficiales retirados del Ejército que desempeñan los puestos de Jefes de la Guardia de ambas Cámaras; y Moción de varios Srs. Ds. sobre gratificación a don Valentín Letelier, por la formación de los 37 volúmenes de "Las Sesiones de los Cuerpos Legislativos". Con los dos últimos inicia los siguientes proyectos de ley: Uno que concede a don Guillermo Renner, Director de los jardines del Congreso, el derecho a jubilar con una renta de $ 2,400 anuales; y Otro que concede un suplemento de cien mil pesos al ítem 5,711, del Presupuesto del Ministerio del Interior, para el presente año. 4.o De una moción de numerosos señores Diputados, con la que inician un proyecto de ley que reforma diversas disposiciones del Código Civil, en lo que se refiere a la capacidad civil de la mujer.

CAPACIDAD LEGAL DE LA MUJER

El señor MAZA.—Ruego al señor Presidente se sirva hacer dar lectura al preámbulo de la moción con que viene el proyecto sobre capacidad legal de la mujer, que no aparece publicado en los diarios de hoy. Se ha publicado solamente el proyecto.

El señor CELIS (Presidente).—Con la venia de la H. C., se va a dar lectura al preámbulo del proyecto a que se refiere el H. D. por La Laja, señor Maza.

El señor CORREA BRAVO.—Si se va a publicar todo el proyecto...

El señor MENA.—¿Por qué no se lee el preámbulo una vez terminada la cuenta?

El señor SECRETARIO.—Ya ha terminado la cuenta.

El preámbulo de la moción dice así...

El señor CORREA BRAVO.—¿Por qué no se publica todo el preámbulo conjuntamente con el proyecto en la reseña de la versión de la sesión de hoy?

El señor CELIS (Presidente).—Ya se había acordado la lectura.

El señor VARGAS MARQUEZ.—Que se lea.

El señor CORREA BRAVO.—¿Para qué, cuando todos lo van a leer en la versión?

El señor CELIS (Presidente).—Una vez que se haya leído en la C., es de obligación publicarlo.

El señor RUIZ.—¿Qué inconveniente hay para que se publique?

El señor MAZA.—Yo he pedido tan sólo que se dé lectura al preámbulo, que es de dos páginas, sumamente corto...

El señor UNDURRAGA.—Que se lea.

El señor CELIS (Presidente).—La Mesa solicitó el acuerdo de la H. C. para dar lectura al proyecto en su parte expositiva, y ese acuerdo fué prestado. Por lo tanto, se leerá solamente esa parte. Si no hay inconveniente, se acordará también la publicación del proyecto en la versión oficial de la sesión.

El señor MAZA.—Los artículos del proyecto aparecen en los diarios de hoy; pero no aparece el preámbulo con que viene el proyecto.

El señor CELIS (Presidente).—Exacto. Por eso se va a leer el preámbulo y se publicará también la parte dispositiva.

El señor SECRETARIO.—Dice así:

Santiago, 11 de Setiembre de 1923.

Honorable Cámara:

El admirable monumento de nuestra legislación civil exige modificaciones que lo armonicen con las modernas concepciones del derecho.

Nuestro Código Civil, viejo de setenta años, ha conservado incapacidades o prohibiciones que sólo deben tener el valor de un recuerdo histórico: el de los tiempos lejanos en que era preciso defender a los débiles en singular combate o atestiguar en torneos y juicios de Dios el acto en que se había intervenido como testigo.

La igualdad legal de los sexos exige, correlativamente a iguales deberes los mismos derechos para los cuales es indispensable acordar igual capacidad jurídica.

Las reformas introducidas hace bastantes años por el Código Civil alemán en la condición jurídica de la mujer, dentro y fuera del matrimonio, y más que esto, el avance de las ideas feministas, hace imperiosa la reforma.

Por la huella de ese Código, seguida por numerosas legislaciones, han marchado las conquistas de la mujer hasta la obtención de la plena igualdad legal de ambos sexos.

Y es preciso confesar que la intervención de la mujer en las nuevas esferas que le ha abierto la actividad humana, ha sido beneficiosa para las colectividades.

Consecuentes con estas ideas proponemos a vuestra consideración un proyecto de ley que contiene el programa mínimo sobre los derechos femeninos y que se refiere a puntos que no pueden ser repudiados por ninguna creencia ni partido, pues tienden a mejorar la situación legal de la mujer chilena en materias tan elementales como las que se relacionan con el ejercicio de la patria potestad, la capacidad para servir de testigo en actos y contratos, y la separada administración, dentro del matrimonio, de sus bienes personales o del producto de su trabajo individual.

Creemos que no se puede rendir mejor homenaje a la República en el 113.o aniversario de su emancipación política, que éste de otorgar a la mujer chilena los medios que la habiliten como persona capaz dentro de la vida del Derecho.

En atención a las consideraciones expuestas, sometemos a vuestro estudio el siguiente:

PROYECTO DE LEY

Artículo 1.o Modifícanse las disposiciones vigentes sobre la capacidad legal de la mujer en conformidad a las reglas que establece la presente ley.

Art. 2.o La patria potestad corresponde a la madre, en las mismas condiciones que al padre: cuando éste muriere natural, civil o presuntivamente; cuando estuviere ausente; cuando fuere puesto en interdicción, o cuando se declare judicialmente su inhabilidad física o moral.

La condena por delito es inhabilidad moral.

Art. 3.o La madre pierde la patria potestad al contraer nuevo matrimonio, y mientras éste dure.

Art. 4.o La mujer divorciada por culpa del marido, tiene la patria potestad sobre los hijos que estén a su cargo según las reglas generales.

Art. 5.o La mujer puede, en las mismas condiciones que el hombre, ser tutora o curadora; pero la mujer casada necesita el consentimiento del marido o de la justicia en subsidio para ejercer estos cargos.

Queda vigente la prohibición del artículo 450 del Código Civil, relativa a la curatela del marido disipador.

Art. 6.o Puede asimismo la mujer, en iguales condiciones que el hombre, servir de testigo en cualquier acto o contrato.

Art. 7.o Por el hecho del matrimonio, se entiende acordada entre los cónyuges la separación de bienes en los términos contemplados en el párrafo 3.o del Título VI del Libro I del Código Civil, sin perjuicio de lo dispuesto en los artículos siguientes.

Art. 8.o En las capitulaciones matrimoniales pueden los esposos someterse a la sociedad de bienes o demás disposiciones del Título XXII del Libro IV del Código Civil.

La mujer casada bajo el régimen de la sociedad de bienes, puede, no obstante, solicitar la separación en conformidad a las reglas vigentes.

Art. 9.o La curaduría de la mujer incapaz se deferirá en primer lugar al marido, en conformidad a las reglas generales.

Art. 10. La mujer puede estar en juicio en causas concernientes a su administración separada.

Art. 11. Cuando los cónyuges casados bajo el régimen de la separación colaboren en alguna industria o comercio, se establece entre ellos, con relación a esa industria o comercio, una sociedad colectiva en que el marido es el socio administrador y en que las utilidades o cargas se dividen en conformidad a las reglas generales.

Art. 12. En el régimen de separación de bienes, la mujer casada puede dedicarse libremente al ejercicio de cualquier oficio, empleo, profesión, industria o comercio, a menos que el Juez, en juicio sumario, y a petición del marido, se lo prohiba.

Art. 13. Las personas que hayan contraído matrimonio con anterioridad a la presente ley, pueden, dentro del plazo de un año, declarar conjuntamente, por instrumento público, que desean continuar bajo el régimen de sociedad de bienes.

Los demás matrimonios pueden liquidar la actual sociedad de sus bienes en cualquier tiempo, a solicitud de uno o de ambos cónyuges.

Art. 14. Los bienes que se adquieran con posterioridad a la vigencia de la presente ley por cónguyes que no hagan la declaración de que trata el artículo anterior, se consideran adquiridos bajo el régimen de separación, en conformidad al artículo siete.

Art. 15. La presente ley comenzará a regir el dieciocho de Setiembre de mil novecientos veintitrés.—**José Maza.— Roberto Sánchez. — Carlos Briones Luco.—Joaquín Tagle R.—Nicolás Cárdenas A.—Alfredo Piwonka.—Miguel A. Padilla.—J. O. Bunster.—Paulo Marín Pinuer.—Luis A. González C.—P. Mena L.—Cornelio Saavedra, Manuel J. Navarrete.**—Lo firmo para los efectos de la discusión, **Luis A. Undurraga.**

El señor MAZA.— ¿Me podría permitir la palabra, señor Presidente, con el asentimiento de la C., para hacer una petición?

El señor CELIS (Presidente).— Con la venia de la C. podría concederse la palabra a S S...

El señor HERRERA LIRA.— Siempre que sea dentro de los veinte minutos.

El señor CELIS (Presidente).— Hay oposición.

El señor DURAN.— Parece que no habría inconveniente, si se cuenta la tabla de fácil despacho desde el ommento en que concluya el señor D.

El señor CELIS (Presidente).— Hay oposición, H. D.

El señor MAZA.— La pediré después...

SUBVENCION AL CUERPO DE BOMBEROS DE SANTIAGO

El señor CELIS (Presidente). — Entrando a la tabla de fácil despacho, corresponde ocuparse de los proyectos anunciados.

El señor SECRETARIO.— Uno de los proyectos anunciados dice así:

PROYECTO DE LEY

Artículo único. Autorízase al Presidente de la República para entregar, como auxilio extraordinario, por una sola vez, al Cuerpo de Bomberos de Santiago, la suma de cien mil pesos ($ 100,000)."

El señor CELIS (Presidente).— En discusión general y particular el proyecto.

El señor RUIZ.— Me parece haber oído en realidad, no estoy seguro,— que se trata de un proyecto de auxilio al Cuerpo de Bomberos de Santiago.

El señor SECRETARIO.— Sí. señor.

El señor RUIZ.— Nada me parece más justificado que este propósito del Gobierno,—creo que se trata de un Mensaje del Ejecutivo,— de auxiliar a esta institución que cada día presta servicios que no pueden valorizarse... Sin embargo, una consideración de justicia distributiva, por decirlo así, y de reconocimiento de servicios análogos que otras instituciones de esta índole prestan en otras partes del país, me parece que justificaría extender el beneficio que se trata de otorgar al Cuerpo de Bomberos de Santiago, también a otros, si no a todos los demás Cuerpos de Bomberos de la República.

Hasta pudiera decirse que las consideraciones que militan en favor del Cuerpo de Bomberos de Santiago militan con mayor fuerza respecto de los cuerpos de bomberos de las provincias.

Sabemos que en nuestra capital, algo colonial, como con frecuencia se dice, y un poco retardada en su progreso—a lo cual no quiero referirme en este momento,— existe, sin embargo una edificación más o menos sólida, una edificación con materiales, que día a día el progreso y el crecimiento de las fortunas van modificando favorablemente...

Entretanto, ¿cuál es la
vincias del Norte o del
esos pueblos, aparte de
numerosas ventajas de
por el hecho de ser la
tienen una edificación
desde el punto de vista de
edificación casi toda de
to y fácil campo a los
de Bomberos, en esas
situación bastante inferior
material es escaso, sus
tes y la obra que tienen que
dos los inconvenientes de la
materiales con que tienen que

Y esta razón explicará
que todos mis Hs. colegas
las primas de seguros se han
porción en las provincias, que
presas o muy señalados
se el lujo de asegurar sus
elevación en el importe de las
en gran parte, a la combustib
teriales con que la edificación
lo acabo de decir.

Y si las cosas son de esta
razonable que se proceda,
de justicia, no sólo en consid
sidades efectivas, sino también
siderar un poco a la capital
misma, como el país entero, y
provincias son también parte
—de nuestro territorio, y
so y a la riqueza pública de la

Me parece que lo justo y
es ayudar también a los Cuerpos
de las provincias, aunque no
ción más o menos abundante
ayudar al Cuerpo de Bomberos
que, naturalmente, tiene mayor
ayudemos a los de provincia
forma.

Yo no había pensado que
este proyecto en esta oportunidad
parece que sería justo que se
mula más conveniente y más
los efectos de hacer esta
ocurre—y así me lo indica
lega,—la idea, que ya se ha
ocasiones, respecto de otras
las que se les ha auxiliado en
subvenciones de que disfrutan
subvenciones que, por lo demás
que se pagan sólo a veces, que
gan tarde, o que no se pagan

Yo me atrevería a formular
el sentido que dejo insinuado, y
opinión de los demás señores
C., si es que participan de la
poner; porque no quisiera,
aparecer como un obstáculo a la
C., si ella quiere sólo despachar
ro me parece que las razones de
veniencia y justicia que acabo de
y las que han movido el ánimo
en el sentido de auxiliar al Cuerpo
ros de la capital con la subvención
licita, han de pesar también para
lie a los Cuerpos de Bomberos
cias, que necesitan ese auxilio
la capital.

El señor MENA.—He oído
do las razones que ha dado el
Laja para pedir un auxilio
los Cuerpos de Bomberos de las
son las más amagadas por los
las construcciones son ellas, por
madera.

A éste respecto, me he permitido
la Mesa una indicación que
cesidades de las provincias de
y Malleco

Agradecería al señor Presidente
ra hacer leer esa indicación.

El señor CELIS (Presidente).—
lectura a la indicación.

El señor SECRETARIO.—
formula indicación para agregar
artículo que diga:

"Autorízase al Presidente de
para entregar como auxilio
una sola vez a los Cuerpos de
Bío-Bío, Malleco y Cautín,
mil pesos."

El señor CELIS (Presidente).—
sión la indicación formulada.

El señor DURAN.—Yo también
las razones que acaba de exponer
Ruiz, respecto de la convenien
de la justicia que habría para que
dara a los demás Cuerpos de
República.

Existe en la Mesa de la C.
sentado, si mal no recuerdo, por
Concepción, señor Jorquera, que
mentar el impuesto que pagan
compañías de seguros, de 3 y
que pagan ahora, al 5 por ciento,
diferencia, que representa algo
millón trecientos mil pesos,
los distintos Cuerpos de Bomberos
Pero el mensaje que se discute
mentos tiende a solucionar la
del Cuerpo de Bomberos de Santiago
que hacer frente a compromisos
ochocientos mil pesos, contraídos
pra de materiales.

Para hacer este pago se había
diversas entradas, que se han
en forma tal, que el Cuerpo de
Santiago ha creído indispensable
beneficencia pública para hacer
pago.

Creo que todos los hechos
H. Sr. Ruiz tendrían solución
su aprobación al proyecto del
quera, sin perjuicio de que apro
yecto en discusión, que resuelve
tuación en que se encuentra el
beros de Santiago.

Por lo demás, la forma en que
da la indicación de exención del
misión, está indicando claramente
hay ambiente favorable al despacho
yecto, y con el objeto de no obstaculizar
pido despacho, no hago otras
justificarían más abundantemente,
la aprobación de este proyecto.

El señor YRARRAZAVAL (don
—Yo, señor Presidente, en el deseo
que se despache rápidamente el
bate, quiero hacerme cargo de
vaciones formuladas por el H.
ferente a la conveniencia de que
el proyecto presentado por el H.
ra, de contribución a las Compañías
para auxiliar a los Cuerpos de

Yo quiero, y creo con ello
pacho del proyecto de ley de
rio, que en este momento se
no tome en cuenta este otro
misión de Hacienda no pudo
que estaba concebido sobre una
poco equivocada.

En efecto, en él se grava
de Seguros con una contribución
manteniéndose la contribución
se cobra a estas Compañías,
yecto sobre contribución a la renta,
bierno está empeñado en que
damente, desaparecerá.

De manera que la base sobre
cebido el proyecto del H. señor
se despacha, como es de esperar,
sobre la contribución a la renta,
ría...

NUEVAS E IMPORTANTES REBAJAS DE PRECIOS

EN ALHAJAS Y ARTICULOS DE FANTASIA

Liquidación completa de todas las existencias por entrega forzosa del local

LA ESMERALDA -:- ESTADO 38

l señor RUIZ.—Ojalá.

l señor YRARRAZAVAL (don Joaquín).—es la razón por que la Comisión de Ha- no ha informado este proyecto, y que yo presente al H. señor Jorquera, por si cree conveniente modificar el proyecto que ha ntado.

as consideraciones que he hecho tienen por objeto hacer presente a la C. que el io del H. señor Jorquera, que no ha sido, he dicho, informado por la Comisión res- a, no es de fácil despacho. Haríamos bue- ra si despacháramos el proyecto de ley de er transitorio que está en este momento en ión, teniendo presente las observaciones de s señores Mena y Ruiz, tendientes a con- r la situación especial de las ciudades del

o me opondré a que se trate el proyecto señor Jorquera.

l señor CELIS (Presidente).—Ofrezco la Ofrezco la palabra. Cerrado el debate. si no se pide votación, se dará por aproba- proyecto con la modificación del H. señor

l señor SILVA SOMARRIVA.—No, señor. o vote.

l señor SAAVEDRA.—¿Cuál es la indica- del H. señor Mena?

l señor SANCHEZ (don Roberto).— Vote- el proyecto primero.

l señor CELIS (Presidente).—Tendríamos otar primero la indicación.

l señor SECRETARIO.—¿La indicación S. es para repartir proporcionalmente es- ntribución entre los Cuerpos de Bomberos S. cita en ella?

l señor MENA.—Es para repartir por ter- partes entre los Cuerpos de Bomberos de co, Cautín y Bío-Bío la suma de cien mil

l señor SECRETARIO.—La indicación del Mena es para agregar al proyecto un in- que diga:

Autorízase al Presidente de la República entregar como auxilio extraordinario por sola vez a los Cuerpos de Bomberos de Bío, Malleco y Cautín, la suma de cien mil

Esta suma se repartirá, por terceras partes, los Cuerpos de Bomberos de las tres pro- s nombradas y a prorrata de las subvencio- ue ellas tienen en el Presupuesto de 1923".

l señor CELIS (Presidente). — En vo-

—Tomada la votación, resultaron 24 votos afirmativa y 24 por la negativa, habiéndose nido de votar 2 Srs. Ds.

—Durante la votación:

l señor GREZ PADILLA. — Si la indica- e hubiera encuadrado en términos más mo- os, señor Presidente, yo habría estado llano ptarla. Elevar a cien mil pesos esta sub- n, cuando sabemos que los Cuerpos de Bom- de esas provincias salvan su situación con olecta de diez o cinco mil pesos, es algo ex- inario, que no puede aceptarse. Y no es e tampoco equiparar la situación de los os de Bomberos de esas tres provincias con los de Santiago.

l señor MENA. — S. S. no conoce la si- n de los Cuerpos de Bomberos de Cautín, co y Bío - Bío; de manera que debería starse a hablar de los de Santiago.

l señor CELIS (Presidente). — Ruego a los Ds. que permitan tomar la votación...

No se puede tomar la votación. Hay mucho en la Sala. Ruego a SS. S. guardar si- o.

l señor BRIONES LUCO. — Agradecería al Presidente que me dijera qué se está vo- o.

l señor CELIS (Presidente). — Se vota la ación propuesta por el H. Sr. Mena, para ar al proyecto, ya aprobado por el Senado, mil pesos, que se distribuirían en tres par- destinadas a los Cuerpos de Bomberos de n, Malleco y Bío - Bío.

l señor BRIONES LUCO. — En ese caso, a que dar una suma mucho mayor para uerpos de Bomberos de las provincias del e. Pero ahora se trata de arreglar la situa- de los bomberos de Santiago, únicamente; modo que no voto la indicación.

l señor RUIZ. — Yo, señor, no encuentro a fuerza al argumento de mi H. colega el Grez Padilla.

S. S. es representante de una región casi ica.

l señor GREZ PADILLA. — Cuyo Cuerpo Bomberos también necesita auxilios.

l señor RUIZ. — Allí la lucha no es preci- nte con el fuego, sino con el agua: de ma- que se comprende que S. S. no interprete las necesidades de los pueblos, a que se e la indicación del H. señor Mena. En esos os, la lucha es con el fuego!...

Habría yo deseado que esta ayuda fuera general: pero no me parece que sea acerta- justo que, cuando el bien no se puede hacer todos, no se haga para nadie, ni siquiera tendan aquellos casos en que es más apre- te y necesario el auxilio. De manera que que sí.

l señor SILVA SOMARRIVA. — Como la ación no tiene imputación, y yo soy muy tuoso de la ley del 84, y voto siempre ne- amente todo proyecto que no cumple con requisito, voto que no.

l señor DURAN. — Por estar incluído Cau- voto afirmativamente, reconociendo que sería que este beneficio se extendiera a los de- Cuerpos de Bomberos de la República, que necesiten.

l señor HERERA LIRA. — En esos bancos oye hablar más que de la justicia, del de- y de la libertad; y sin embargo, se obra pre de manera contraria a estos principios.

—Después de la votación:

El señor CELIS (Presinente).— Se va a tir la votación; por haber empate se votos. Ruego a los Hs. Ds., por segunda vez, que sirvan guardar silencio. No se puede tomar otación con el ruido que hay en la Sala.

El señor GUMUCIO.— Que se lea de nue- la indicación que se vota.

El señor CELIS (Presidente).— No se pue- continuar la votación en esta forma. Hay masiado ruido en la Sala.

El señor SECRETARIO.— Dice la indica- del H. señor Mena: (Vuelve a leerla).

El señor CELIS (Presidente).— En vota- nuevamente.

—Votada nuevamente la indicación resultó hazada por 31 votos contra 17.

—Durante la votación:

El señor GREZ PADILLA.— Por las ra- es que antes hice valer...

El señor PADILLA.— Muy malas!...

El señor RUIZ.— ¡Las llama razones to- ía!

El señor EDWARDS MATTE (D. Ismael). El proyecto que la C. vota está en su se- ndo trámite constitucional; está aprobado ya r el Senado y por el aditamento que propo- el H. D. señor Mena, deberá volver a esa rporación donde, ciertamente, no será apro- o en la forma que propicia el H. D., y, r lo tanto, no beneficiará a las provincias el H. señor Mena desea beneficiar y el erpo de Bomberos, no tendrá tampoco, con apremio del caso, la subvención que ha so- tado y que harto necesita.

El señor BUNSTER.— Me abstengo de vo- por las razones dadas por el H. D. señor wards Matte.

El señor MENA.— Creo, a la inversa del D. por Santiago, señor Edwards Matte, que e proyecto tendrá inmediata acogida en el Senado.

El señor POUCHUCQ.—Señor Presidente, difico mi voto; voto que no, en vista de las zones dadas por el señor Edwards Matte.

El señor RUIZ.— Esto habla muy bien criterio con que votan algunos Hs. Ds., ando tan fácilmente se dan vuelta.

—Después de la votación:

El señor MENA.— Se comprende que el ntralismo sigue imperando en todo orden de sas.

El señor SANCHEZ (D. Roberto).— Las ovincias son 22 y Santiago es uno.

El señor CELIS (Presidente).— Si le pare- a la C., se dará por aprobado el proyecto.

El señor RUIZ.— Que se vote.

El señor CELIS (Presidente). — En vo- ción.

—Durante la votación:

El señor RUIZ. — Encuentro justa, como ha- dicho, esta subvención que se da al Cuerpo de mberos de Santiago; pero me voy a abstener votar como una protesta por el centralismo oso que a cada momento, en cada oportuni- d, se manifiesta en esta H. C.

El señor HERRERA LIRA. — Vamos a ha- de Los Angeles la Capital de Chile. . .

El señor CHANKS. — Por las razones dadas mi H. colega señor Ruiz, voto que nó.

El señor EDWARDS MATTE (don Ismael). as razones dadas por el H. señor Ruiz, ha- n sido concebibles si hubieran sido expresa- en épocas anteriores, en otros regímenes de Gobierno, no en el del amor fecundo y en el de la descentralización administrativa, que hoy impera. . .

Por mi parte, voto afirmativamente, y declaro que estoy dispuesto a votar de igual modo cualquier proyecto que tienda a beneficiar proporcional y equitativamente a todos los Cuerpos de Bomberos de la República.

El señor CELIS (Presidente) .— Aprobado el proyecto.

Terminados los veinte minutos de la tabla de fácil despacho.

VARIOS SEÑORES DIPUTADOS. — ¿Se podría tramitar el proyecto sin esperar la aprobación del acta, señor Presidente?

El señor CELIS (Presidente). — Si a la Cámara le parece, se tramitará el proyecto sin esperar la aprobación del acta.

El señor SAAVEDRA. — No, señor Presidente.

El señor CELIS (Presidente), — Hay oposición.

CESION DEL DERECHO PARA USAR DE LA PALABRA

El señor CELIS (Presidente), — Entrando a los incidentes, se encuentra inscrito en primer lugar en el libro de la minoría, el H. D. por Santiago, señor Edwards Matte don Ismael.

El señor MAZA. — ¿Me podría permitir, señor Presidente, con el asentimiento de la H. C. hablar dos minutos?

El señor CELIS (Presidente). — Con el asentimiento de la H. C, y de los Hs. Ds. inscritos, podría conceder la palabra a S. S.

El señor BULNES. — Yo también desearía decir dos. . .

El señor HERRERA LIRA. — No, señor Presidente.

El señor CELIS (Presidente). — Hay oposición.

El señor O'RYAN. — ¡Cómo puede haber oposición, señor Presidente!

El señor MAZA. — Entonces me inscribiré para otro día; iba a hablar solamente durante dos minutos. . .

El señor CELIS (Presidente). — Solicito nuevamente el asentimiento de la H. C. y de los Hs. Ds. inscritos para que pueda usar de la palabra, el H. D. por La Laja, señor Maza.

El señor EDWARDS MATTE (don Ismael). —Siempre que se prorrogara la hora por igual tiempo, por mi parte no habría inconveniente.

El señor HERRERA LIRA.— Siempre que le corresponde hablar a la minoría existe también en la mayoría el deseo de hacer uso de la palabra.

El señor MAZA.— Yo he manifestado que deseo hacer uso de la palabra sólo por dos minutos.

El señor HERRERA LIRA.— Muy bien, H. L., pero después que hable S. S. otros Hs. Ds. también solicitarán la palabra y así no vamos a terminar nunca.

El señor CELIS (Presidente).— Puede usar de la palabra el H. D. por Santiago, señor Edwards Matte.

CONGRESO PANAMERICANO DE ARQUITECTURA

El señor EDWARDS MATTE (don Ismael). —Inaugura mañana sus serenas y fecundas labores el Segundo Congreso Panamericano de Arquitectura. Ha recibido el honor nuestro país de ser la cede de tal asamblea, debido a un acuerdo adoptado años ha, en la anterior reunión celebrada en Montevideo.

Yo, señor Presidente, quiero cumplir el grato deber de saludar, desde este banco de representante del pueblo, a los delegados de las naciones hermanas que han llegado ya o están por llegar a esta ciudad.

Van a concurrir a este torneo representantes de las naciones hermanas de la Argentina, Uruguay, México, Brasil, Estados Unidos de Norte América, y una vez más quedará probado en este torneo que el panamericanismo que todos los hombres de estas tierras propiciamos no es flor exótica que crece alentada por el artificioso calor de las Cancillerías, sino que crece lozana, robusta y espontánea en el alma de todos los pueblos de América!...

Estoy seguro de que cada uno de los distinguidos representantes de las repúblicas hermanas que he nombrado, cuando vuelvan de nuevo a sus tierras podrán decir, como hemos dicho los chilenos que hemos estado en otros torneos similares en algunas repúblicas hermanas, que aquí, como allá, crece lozano el sentimiento del panamericanismo.

Y este torneo de cultura edilicia y de toda especie será proficua enseñanza de todo género para nuestra cultura, ya que, señor Presidente, sin duda alguna, entre todas las artes la arquitectura es la que con más eficacia promueve el gusto por la belleza.

Y, señor Presidente, recordando lo que ha dicho un artista filósofo, yo quiero hacer presente a la H. C., que nunca la humanidad adherirá de más segura manera al cumplimiento de sus deberes que, cuando además de sentir como una obligación la estética, la siente como impulso...

En estos momentos en que nos encontramos en la víspera de la inauguración de este torneo, quiero aprovechar la presencia del señor Ministro de Justicia e Instrucción Pública que, a la par de ser un estadista de verdad, es un universitario vocacional, para reiterarle un pedido y un ruego que he hecho ya en otra ocasión desde este mismo banco, cuando me incorporé al augusto recinto de las leyes de mi país. Ese ruego consiste en pedir al señor Ministro que se sirva poner toda la eficacia de su acción para dar a la profesión de arquitecto las disciplinas, la responsabilidad y el prestigio a que tiene derecho. Actualmente, esta profesión se encuentra entregada a la piratería de los individuos que, sin conocimientos y con falta absoluta de buen gusto, sorprenden la buena fe de nuestra incipiente cultura con sus malas artes y causan catástrofes como el derrumbamiento del templo de San Isidro, ocurrido hace poco.

Estoy seguro de que, si el Gobierno, representado hoy por el señor Roldán, quisiera poner su acción al servicio de la idea de hacer responsables a los arquitectos y darles garantías para sus derechos en el noble ejercicio de su profesión, hacía una obra útil a la colectividad y fecunda en bienes para los profesionales de la arquitectura, obra que beneficiaría igualmente a la cultura general de la colectividad en que vivimos...

El señor GREZ PADILLA.— Esa responsabilidad a que se refiere S. S., está contemplada en nuestra legislación civil, H. D.

El señor EDWARDS MATTE (don Ismael). —Ignoro la forma en que esté contemplada la responsabilidad que S. S. señala; pero, si así fuere, sería aún más irritante la situación a que me vengo refiriendo, porque los arquitectos, estarían cargados con esas responsabilidades, pero no tendrían los beneficios ni los derechos a que su título, con justicia, les hace acreedores...

El señor GREZ PADILLA.— Yo he interrumpido a S. S. porque creí que estaba refiriéndose sólo a las responsabilidades inherentes al ejercicio de la profesión de arquitecto...

El señor EDWARDS MATTE (don Ismael). —Me refiero a los beneficios y a las responsabilidades, considerando, naturalmente, que desde el momento en que los profesionales tengan los beneficios derivados de la exclusividad del ejercicio de la profesión, deben asumir también de lleno la responsabilidad que hoy día no se les hace efectiva en forma alguna, como S. S. ha podido constatarlo en el caso del derrumbamiento del templo de San Isidro a que he hecho referencia.

Y dichas estas palabras y cumplido con este grato deber de saludar desde mi asiento parlamentario a las delegaciones de las Repúblicas hermanas, paso a otro orden de consideraciones.

HOMENAJE AL CAPITAN ARACENA

El señor EDWARDS MATTE (don Ismael). —Me he referido ya en diversas oportunidades a la necesidad que existe de considerar no sólo los delitos y las faltas cometidos por los hombres, sino también las acciones que hayan merecido el aplauso de todos nuestros conciudadanos para otorgarles el merecido premio.

Quiero recordar que hace poco más de un año el capitán Aracena inició un raid de aviación que terminó en Río Janeiro. Cuando llegó a la C. la noticia de la terminación de esta hazaña verdaderamente epopéyica, todos los Ds. rivalizaron en celo, presentando proyectos de ley para premiar al triunfador de los aires. Hubo mociones de diversa índole: unas propiciaban la entrega de sumas apreciables de dinero al esforzado capitán, otras propiciaban ascensos para este militar... Y así, el Gobierno y los parlamentarios rivalizaron en celo para premiar esta acción de uno de nuestros aviadores militares.

No faltó, señor Presidente, quien hiciera irrisión de la hazaña del capitán Aracena, refiriéndose a las múltiples etapas en que realizó su hazaña.

En realidad estas etapas que en su viaje hizo nuestro aviador militar, lejos de quitar méritos a la hazaña por él realizada, le dan mayor mérito aún y revelan un mayor esfuerzo y tenacidad de su parte, ya que todos sabemos que en los raids de aviación los aterrizajes constituyen la mayor y más grande de las dificultades.

Puede ser que el gran número de etapas en que se realizó la hazaña y que no se debió en modo alguno a deficiencias del aviador, sino exclusivamente al escaso radio de acción del avión, haya quitado lucimiento al acto a que me vengo refiriendo, pero en ningún caso le ha quitado un ápice del esfuerzo y de la notable tenacidad que reveló el capitán Aracena en aquella oportunidad.

Yo deseo, tengo vivo anhelo de explayar ante la C. otros tópicos de palpitante interés, pero renunciaría gustoso a mi derecho a usar de la palabra en esta ocasión, si la H. C. acordara tratar sobre tabla el proyecto relativo al capitán Aracena, conjuntamente, como se ha acordado ya en otra oportunidad, con el que concede un premio o un estímulo al campeón olímpico Manuel Plaza, proyecto este último que, aunque no está informado por la Comisión, por acuerdo de la C. podría ser eximido de ese trámite para los efectos de ser tratado sobre tabla.

Por mi parte, no creo que sea decoroso para el país el ofrecer aplausos, premios y estímulos que después no se cumplen. Se ha manifestado por el Gobierno y por el Parlamento la voluntad de premiar al capitán Aracena y a Plaza, esforzados exponentes de nuestra raza, sin que ello se haga efectivo. Y no creo que sea decoroso para ambos prolongar la mora en el cumplimiento de ese deber.

En esta situación, yo ruego al señor Presidente se sirva consultar a la C. sobre la insinuación que me he permitido hacer.

El señor SAAVEDRA. — Podría anunciarse para una sesión próxima el proyecto a que se ha referido el H. D.

El señor SECRETARIO. — Está ya anunciado el proyecto.

El señor NAVARRETE (Vice - Presidente). —Según entiendo, el H. D. por Santiago renunciaría al uso de la palabra a fin de que la C. acordara tratar sobre tabla los proyectos a que se ha referido S. S.

El señor MENA. — Parece que no es reglamentario ese temperamento.

El señor NAVARRETE (Vice - Presidente). —No hay acuerdo.

El señor EDWARDS MATTE (don Ismael). —Grandemente deploro que no se haya producido el acuerdo propuesto. Constantemente ocurre que cuando se procura el despacho de uno de estos proyectos de la tabla de fácil despacho o en la tabla ordinaria, nunca falta quien diga que proyectos de esta índole o de otra cualquiera van a postergar el despacho de otros proyectos que los Srs. Ds. consideran de mayor interés.

Yo tengo derecho a ocupar la hora en los momentos actuales, y voy a hacerlo; pero estoy dispuesto a sacrificar mi derecho en aras de este propósito de justicia estricta. Y hablo de estricta justicia, seguro de que no me desmentirá el H. Ministro de la Guerra, que está presente.

El señor ALTAMIRANO (Ministro de Guerra y Marina). — Estoy de acuerdo con S. S.

El señor SAAVEDRA. — Yo no tengo inconveniente para que se trate este proyecto.

El señor EDWARDS MATTE (don Ismael). —Me parece que no hay oposición para que se trate este proyecto, señor Presidente.

INDICACIONES

El señor NAVARRETE (Vice - Presidente). —Se va a dar cuenta de algunas indicaciones que han llegado a la Mesa.

El señor SECRETARIO. — Indicación de los señores Rivas Vicuña, Edwards Matte don Ismael, Maza, Rodríguez don Aníbal, Mena, Sánchez y Vargas Márquez:

"Para que la Cámara acuerde celebrar sesiones los días Miércoles, Jueves y Viernes de la presente semana, de 7 a 8 P. M., para tratar de solicitudes particulares".

El señor NAVARRETE (Vice - Presidente). —En discusión la indicación.

El señor SECRETARIO. — Indicación de los señores Briones Luco, Maza, Cordero y Tagle Ruiz:

"Para que se trate sobre tabla del proyecto que suplementa con $ 15,000 el ítem 1,307 del Presupuesto de Hacienda".

El señor NAVARRETE (Vice - Presidente). —Solicito el acuerdo unánime de la C. para aceptar esta indicación.

El señor EDWARDS MATTE (don Ismael). —No se puede aceptar esa indicación, porque hay un proyecto que se ha pedido antes se trate sobre tabla.

El señor NAVARRETE (Vice - Presidente). —No hay acuerdo.

El señor MAZA.—Se trata sólo del cambio de un ítem...

El señor CARDENAS.—Podemos tratarla a continuación del proyecto del capitán Aracena.

El señor URREJOLA.—Podría anunciarse para mañana ese proyecto entonces.

El señor NAVARRETE (Vice-Presidente). —No hay acuerdo.

Quedará anunciado para mañana el proyecto.

HOMENAJE AL CAPITAN ARACENA

El señor NAVARRETE (Vice-Presidente). —Solicito el acuerdo de la C. para tratar el proyecto relativo al capitán Aracena.

El señor SILVA CAMPO.—Y el relativo al campeón Plaza.

El señor CORREA BRAVO.—¿Se trataría ese proyecto en sesión secreta, señor Presidente?

El señor NAVARRETE (Vice-Presidente): —Es un mensaje del Ejecutivo, H. D.

El señor CORREA BRAVO.—Sobre esta materia hay dos mociones firmadas por diferentes miembros de la C. Sobre estas mociones recayó el informe de la Comisión y nó sobre el mensaje.

El año pasado se discutió mucho ésto.

Me parece que no habrá inconveniente para que a segunda hora la C. se constituya en sesión secreta a fin de despachar esos proyectos.

Un señor DIPUTADO.—No hay acuerdo.

El señor NAVARRETE (Vice-Presidente): —No hay acuerdo.

El señor SECRETARIO.—Se trata de un mensaje del Ejecutivo, que fué eximido del trámite de comisión, H. D.

El señor CARDENAS.—¿Por qué no solicita el señor Presidente el acuerdo de la H. C. para entrar a tratar del mensaje?

El señor NAVARRETE (Vice-Presidente) —El H. D. por Osorno ha manifestado que no tiene inconveniente para que a segunda hora la H. C. se constituya en sesión secreta, a fin de despachar el proyecto.

El señor DURAN.—Para tratar el mensaje no se necesita que la C. se constituya en sesión secreta.

El señor CORREA BRAVO.—En realidad lo que podría despacharse es la moción presentada por algunos señores Ds., porque contempla una suma mayor que aquella que se consulta en el mensaje.

El señor EDWARDS MATTE (don Ismael) —Me parece que en la C. existe consenso unánime para hacer justicia y despachar este proyecto del capitán Aracena...

El señor SECRETARIO. — Artículo único. Auméntase el escalafón de oficiales de Guerra del Ejército en una plaza de Mayor, a fin de que sea llenada con el ascenso a ese grado del capitán don Diego Aracena.

El señor NAVARRETE (Vice-Presidente) —En discusión general y particular el proyecto.

El señor CLARO LASTARRIA.— La redacción del proyecto no está ajustada a la ley. El Congreso puede aumentar el número de plazas pero no puede decir que ella debe ser llenada por fulano de tal. Esto es facultad privativa del Presidente de la República. De manera, que si el Presidente de la República al solicitar el aumento de esta plaza tiene el propósito de conferir este honor al capitán Aracena nosotros nada más tendríamos que decir. Ahora si el señor Ministro todavía nos declara que será ocupada por ese militar S. S. lo hace como una cortesía para con el Congreso.

Yo me atrevo a pedir al señor Ministro que modifique en este sentido el proyecto, diciendo sólo que se aumenta en una las plazas de mayores de Ejército.

En la mente de todos está que será llenada con el nombre del capitán Aracena. De otro modo me vería precisado a votar en contra.

El señor ALTAMIRANO (Ministro de Guerra y Marina).— Estoy de acuerdo con la indicación de S. S. y creo que el proyecto puede quedar redactado en la forma insinuada por S. S. forma que, en mi sentir, se conforma con la buena doctrina en esta materia.

El señor CORREA BRAVO.— Con la ley en la forma que ha indicado el señor Claro Lastarria el Gobierno quedaría en situación de ascender al señor Aracena sin necesidad de pasar sobre la ley de ascensos...

El señor VERGARA VICUÑA.—No me voy a oponer, ciertamente, al despacho del proyecto que considero muy digno de atención, dadas las circunstancias tan calificadas que lo han originado.

Pero, aprovecho la oportunidad para cumplir con un deber, que se refiere, señor Presidente, a la estagnación que existe en el escalafón del Ejército, especialmente en los grados subalternos.

Es realmente alarmante como esta situación ha ido disminuyendo las expectativas de la oficialidad toda, y hoy día se ve el caso que oficiales subalternos que recién comienzan la carrera de las armas saben con anticipación que en un plazo breve de años se van a ver obligados a abandonarla a pesar de los ingentes sacrificios hechos y de la sincera adhesión vocacional. Sensible es que el porvenir de la carrera de las armas haya disminuído considerablemente en los últimos años.

Hay oficiales que necesitan, según la ley de ascensos, tres años para ser promovidos al grado superior, y en realidad están ocho o diez en el mismo grado teniendo cumplidos todos los requisitos para el ascenso; exámenes, notas de méritos, y buenas calificaciones, etc....

Yo aprovecho esta oportunidad de la discusión del proyecto en debate para rogar al Gobierno, ya que en estos instantes la cartera de Guerra está desempeñada por un distinguido general de la República, active en lo posible por

APERTURA DE ESTACION

Nuestras primeras VENTAS de artículos de VERANO serán un gran acontecimiento comercial; las iniciamos con precios muy halagadores y con artículos importados de primera calidad.

SOMBREROS DE PAJA INGLESES, artículo de calidad insuperable, en 20 modelos de gran moda, cada uno, $ 24.90, $ 19.50, $ 16.50 y. . . . . $ 12.95

CAMISAS

Inmensa variedad de coloridos y dibujos, en un variadísimo surtido de calidades,

Desde c. una

CON UNO O DOS CUELLOS

$ 17.90

PARA CAMISAS SOBRE MEDIDA, Contamos con un cortador muy práctico y competente. Precios sin MAYOR RECARGO.

CALCETINES

DE PURA SEDA NATURAL,

bien reforzado, tipo Interwoven, punta y talón entretejido, duración garantida. EL PAR

$ 10.90

CORBATAS

Inmenso surtido de grandes novedades de estilos y coloridos de

GRAN MODA

Le conviene a Ud. visitar nuestra SECCION CABALLEROS antes de comprar su

CANOTIER

Sobretodos de media estación, confeccionados en rica Gabardina de pura lana, corte irreprochable con medio forro de seda, confección esmerada, a $ 295 y. . . . . . $ 225 c|u

LOS ALMACENES INGLESES

STRUTHERS y Mc. ROSTIE — Estado esquina Huérfanos — Casilla 956

medio de leyes o eficientes medidas la regularización en las fuerzas armadas de los ascensos, de manera que permita al personal subalterno afrontar con estímulo y entusiasmo la carrera que comienzan, y no sea esta penosa circunstancia que denuncio, esta situación de estagnación, un ostáculo y una nota amarga de pesimismo para los jóvenes oficiales que por lo general alientan grandes y hermosas ilusiones cuando se inician en el culto de las armas.

Vuelvo a repetir que no habría terciado en este debate, porque considero absolutamente justificado el proyecto que premia al valiente capitán Aracena, pero la gravedad manifiesta que desde hace tiempo se viene notando en este aspecto del futuro de nuestros militares, me ha obligado a decir estas palabras.

El señor ALTAMIRANO (Ministro de Guerra y Marina).—El Ministro que habla, como Ministro y como General, se ha preocupado de la situación de los oficiales. Tiene razón el señor D. al decir que la estagnación viene desde hace años. Realmente viene desde el año 10.

Entonces se aumentó el escalafón de capitanes en cien plazas. No habiéndose aumentado en la misma proporción el escalafón de mayores, esta estagnación de que ha hablado el H. D., tenía que producirse necesariamente.

Por lo demás, la nueva ley de retiro forzoso va a producir sus efectos en poco tiempo más y la situación que ella creará beneficiará a muchos oficiales. Pero a pesar de eso yo debo manifestar que estudiaré con sumo interés esta cuestión, a fin de llegar a una solución que permita remediar el mal en la forma que el H. D. desea.

El señor SECRETARIO.—El proyecto, con la modificación del señor Claro Lastarria, queda en la forma siguiente:

"Auméntese la planta actual del Ejército fijada por las leyes números 2080, de 25 de Enero de 1908, 2341, de 12 de Diciembre de 1910 y 2852 de 11 de Diciembre de 1911, en una plaza de Mayor.

Esta plaza podrá ser proveída por el Presidente de la República, sólo por una vez y sin sujeción a la ley de ascensos de 23 de Setiembre de 1890".

El señor NAVARRETE (vice-Presidente).—En discusión la modificación.

El señor MAZA. — Quedaría entendido que si se asciende al señor Aracena, una vez que este caballero pase a un grado superior, esta plaza de mayor se suprime.

El señor SILVA SOMARRIVA. — Quedaría suprimida de hecho.

El señor ALTAMIRANO (Ministro de Guerra y Marina) — Sí. H. D.

El señor NAVARRETE (vice-Presidente).—Ofrezco la palabra. — Ofrezco la palabra. Cerrado el debate. — Se va a votar.

El señor CORREA BRAVO. — Parece que no hay oposición.

El señor NAVARRETE (vice-Presidente).—Si a la C. le parece, se daría por aprobado el proyecto con la modificación propuesta. —Aprobado.

ADQUISICION DE UN BIEN RAIZ PARA EL CAMPEON MANUEL PLAZA

El señor SILVA CAMPO. — ¿Y el otro proyecto, señor Presidente?

El señor NAVARRETE (vice-Presidente).—Está inscrito en primer lugar, en el libro de la mayoría, el H. señor Silva Campo.

El señor DURAN. — ¿Y el proyecto que se refiere al campeón Plaza?

El señor SILVA CAMPO. — Este proyecto debía tratarse conjuntamente con el que se acaba de aprobar.

El señor CLARO LASTARRIA. — El señor Presidente no pidió el asentimiento de la C. para los dos.

El señor NAVARRETE (vice-Presidente).—Si a la C. le parece, se trataría en seguida este segundo proyecto. Acordado.

El señor CORREA BRAVO. — ¿Este proyecto tiene también origen en un mensaje del Ejecutivo, como el anterior?

El señor SECRETARIO. — Sí, H. D.

El señor EDWARDS MATTE (don Ismael).—Y se trata de obsequiarle al campeón Plaza una propiedad raíz para su familia.

El señor PRO-SECRETARIO. — Dice el proyecto de ley: "Artículo único. — Autorízase al Presidente de la República para invertir hasta la suma de $ 20,000 en la adquisición de un bien raíz, con el objeto de premiar, en nombre de la Nación, al campeón olímpico don Manuel Plaza.

Estos fondos se tomarán de rentas generales de la Nación".

El señor NAVARRETE (vice-Presidente).—En discusión general y particular el proyecto.—Ofrezco la palabra.

El señor EDWARDS MATTE (don Ismael).—Señor Presidente: No me extrañaría, que algunos Ds. y aún algunas personas que no tienen asiento en este recinto, miraran con sonrisa irónica el premio que la C. va a discernir al campeón olímpico señor Plaza.

Quiero, a este respecto, recordar a la C. que en la edad de oro de la Grecia antigua, se discernían premios y honores, no solamente a los intelectuales y sabios, sino también a los triunfadores en las fiestas olímpicas.

Yo creo que, en realidad, el atleta señor Plaza, que es un modestísimo suplementero, es un digno exponente de la virilidad de nuestra raza, que se ha hecho acreedor a este premio por su esfuerzo, y que en las pistas de Buenos Aires hizo más propaganda en favor de Chile y de nuestra raza que la que suelen hacer no pocos representantes diplomáticos que por aquellas regiones van en misión de propaganda.

Por esta razón, acepto con mucho agrado este mensaje que tiende a beneficiar a este exponente tan noble y tan esforzado de nuestra raza.

El señor CLARO LASTARRIA. — Agradecería al señor Pro-Secretario que volviera a leer el proyecto.

El señor PRO-SECRETARIO. — (Leyó).

El señor CLARO LASTARRIA. — El señor Plaza, según entiendo, es soltero.

El señor SILVA CAMPO.— Es casado y tiene familia.

El señor CLARO LASTARRIA.— ¿El propósito de esta ley es radicar este beneficio en la familia del señor Plaza?

El señor SILVA CAMPO.—Sí, H. D.

El señor CLARO LASTARRIA.— Debería entonces decirse eso en alguna disposición del proyecto, porque lo que se persigue no se consulta con la redacción que se nos acaba de leer.

Podría asimilarse lo que se le va a otorgar al bien de un incapaz o decir que es para él y su familia o que para enagenarse necesita autorización judicial en que se pruebe una necesidad o utilidad manifiesta; de otro modo sería preferible que los $ 20.000 se le dieran en dinero.

El señor SILVA CAMPO.— La suscrición para comprar un bien raiz a Plaza consulta esa limitación; de modo que sería conveniente que aquí también se consignara esa limitación.

El señor CLARO LASTARRIA.— De modo que hay una colecta. Podría decirse que se autoriza al Presidente de la República para que concurra hasta con la cantidad de 20 mil pesos a la suscrición que se ha efectuado, para adquirir un bien raiz destinado al señor Plaza y su familia.

El señor NAVARRETE (vice-Presidente).—¿Puede S. S. enviar su indicación por escrito?

El señor EDWARDS MATTE (D. Ismael). Podría acordar la Cámara aprobar la idea en la forma que lo ha propuesto el H. D. señor Claro Lastarria, y dejarse a la Mesa la redacción.

El señor NAVARRETE (vive-Presidente).—Si a la H. C. le parece, se procedería en la forma que ha indicado el H.D. por Santiago.

El señor SILVA SOMARRIVA.— Salvando mi voto en lo referente a la imputación del gasto.

El señor NAVARRETE (vice-Presidente).—Ofrezco la palabra. Ofrezco la palabra. Cerrado el debate. Se va a tomar votación secreta.

—Votado el proyecto en votación secreta, fué aprobado por 34 votos contra uno.

El señor NAVARRETE (Vice-Presidente).—Si a la H. C. le parece se tramitaría este proyecto sin esperar la aprobación del acta.

El señor RIVAS VICUÑA.—Los dos proyectos aprobados, señor Presidente.

El señor HERRERA LIRA.—Y todos los proyectos aprobados en esta sesión.

El señor NAVARRETE (Vice-Presidente).—Se tramitarían en esa forma todos los proyectos aprobados en la presente sesión. Acordado.

SUCESOS DE TARAPACA.—CUESTION LEGAL Y POLITICA

El señor SILVA CAMPO.—El tiempo que queda para que termine la hora de los incidentes, no me permite desarrollar las observaciones que pensaba hacer; sin embargo, voy a decir algunas palabras relacionadas con los sucesos ocurridos últimamente en la provincia de Tarapacá.

El señor POUCHUCQ. — Señor presidente, se podría prorrogar la hora hasta que termine el H. D.

El señor NAVARRETE (Vice-Presidente).—Solicito el asentimiento de la H. C. para prorrogar la hora...

Hay oposición.

El señor SILVA CAMPO.—Permítame, señor Presidente, tengo tanto interés en que se despache el proyecto sobre empleados particulares que voy a hacer el sacrificio de decir sólo algunas palabras, para no entorpecer el despacho de tan importante proyecto.

En el Senado de la República se han estado haciendo observaciones relacionadas con los sucesos ocurridos en Iquique. Esta incidencia es sumamente curiosa: mientras en Tarapacá existe la más absoluta tranquilidad, aquí hay un incidente telegráfico que hace creer que ahí fuera a estallar un volcán...

El señor HERRERA LIRA.—¿Y los muertos que ha habido?

El señor SILVA CAMPO.—Señor Presidente, repito que la situación es absolutamente tranquila en Tarapacá.

Después de la incidencia en que intervinieron varios profesionales de la violencia y del bandidaje, que han sido recluídos en lugares de donde no debieran haber salido por mucho tiempo, la ciudad ha vuelto a su calma habitual.

La pasión partidarista se ha vaciado en el Telégrafo en Iquique y recogida, desgraciadamente, sin beneficio de inventario, en el Senado de la República.

Deseo decir muy pocas palabras, señor Presidente, para exponer estos hechos.

En el encono de la pasión se ha llegado hasta tocar a un distinguido magistrado: se ha llegado a decir que el juez del Segundo Juzgado de Letras de Iquique, señor Meza, ha sido censurado por la Iltma. Corte de Apelaciones de Iquique.

Yo he leído ese fallo; jamás ha sido censurado el señor Mesa; por el contrario, fué absuelto de todos los cargos que se le hicieron, cargos hechos no por falta de honradéz sino por rutinas judiciales que existen en todos los Juzgados; y se declaró por la unanimidad de ese Tribunal, que no había cargos fundados en contra del señor Mesa, funcionario que había desempeñado siempre con dignidad su cargo según lo decía ese mismo fallo. Firmaban esa resolución el señor Parada Benavente, que es un distinguido jurisconsulto y otros señores Ministros, como el señor Lois y el señor Núñez que no tienen, como sabe la H. C., ninguna vinculación de ideales con la Alianza Liberal.

El señor CLARO LASTARRIA.—No lo sabemos, H. D.

El señor SILVA CAMPO.—Pues bien, se ha llegado hasta decir que estos últimos alcaldes procesados y encargados reos por resolución ejecutoriada, han sido encarcelados por el señor Mesa.

Estas órdenes de prisión no han sido dictadas por el señor Mesa; ellas fueron dictadas por el Juez del Primer Juzgado, señor Castro Díaz y esta resolución del 1.er Juzgado fué confirmada por la Corte de Apelaciones de Iquique Por mi parte debo declarar que el señor Mesa es un hombre de estudio que honra al Poder Judicial.

¿Quiénes son los que envían estos datos falsos—que son recogidos, como digo, sin beneficio de inventario—a los miembros de la Unión Nacional, que los recoge y llegan hasta el Senado de la República para formular ataques en contra de funcionarios que como digo no merecen esa censura?

Va a verlo la H. C.

Estos regidores que han sido encargados reos, dicen representar a la masa obrera de Iquique. Yo lamento que no se encuentre presente en la sala el H. colega señor Cruz, que efectivamente representa a los obreros de Iquique, para que me dijera si efectivamente hay alguna vinculación entre esos falsos representantes y el pueblo de Iquique. Por eso, señor Presidente esos Alcaldes han vivido algún tiempo sitiados por el pueblo, por los elementos genuínamente populares, porque no han tenido otro amparo que los elementos que se han servido de ellos para usarlos con fines políticos.

Esos Alcaldes fueron encargados reos por malversación de fondos, por suplantación de cuentas y otros delitos debidamente comprobados en el proceso y que en este momento no tengo tiempo de enumerar.

El señor HERRERA LIRA.—¿Y los otros Alcaldes no fueron también condenados y andan prófugos?

El señor SILVA CAMPOS.—No, H. D.

El señor HERRERA LIRA.—Eso debía saberlo S. S.

El señor EDWARDS MATTE (don Ismael).—Han llegado hasta los comedores de la H. C.

El señor HERRERA LIRA.—Efectivamente hasta en los comedores se les ha visto.

El señor SILVA CAMPO.—Lamento no tener el tiempo suficiente para contestar todas las observaciones de SS. SS.

El señor HERRERA LIRA.—Es únicamente para completar las informaciones que S. S. está dando.

El señor SILVA CAMPO.—Si SS. SS. me permitieran unos cinco minutos más podría complacerlos.

Un señor DIPUTADO.—No H. Presidente.

El señor NAVARRETE (Vice-Presidente).—No hay acuerdo; puede continuar S. S.

El señor SILVA CAMPO. — Según la Ley de Municipalidedes, los Alcaldes o Municipales encargados reos, pierden su carácter de tal por tener encima un castigo, algunas veces infamante, y una suspensión momentánea que los aleja de la Municipalidad, a la que se han incorporado desde el día de la calificación de su elección. Y qué han hecho estos famosos Alcaldes de Iquique? Están con una orden de prisión ejecutoriada, y sin embargo siguen asistiendo y tomando parte en una Municipalidad, sin tener facultad para ningún acto de esa naturaleza, porque, según el artículo 5.o de la Ley de Municipalidades, están suspendidos de sus funciones de pleno derecho.

El número 4.o dispone que algunas inhabilidades ponen fin al cargo y otras suspenden su ejercicio.

El número 4.o, segunda parte, dispone que la sobreviniencia de la causal de estar procesado, o sea, con orden de prisión ejecutoriada, suspende de derecho al regidor afectado. Desde ese momento, el municipal pierde su carácter de tal y no tiene derecho a inmiscuirse en los asuntos del Municipio y su intromisión importa una usurpación de atribuciones castigada por la ley.

Estos Alcaldes, a pesar de que están con una orden de prisión encima, siguen simulando reuniones municipales.

Y yo digo, señor Presidente, ¿no es esto un acto de subversión? ¿No es esto alzarse contra las leyes de la República?

Estos individuos, verdaderos delincuentes, tanto por los delitos comunes cometidos, cuanto por los actos de subversión realizados, aparecen amparados por el Senado de la República, seguramente porque no se conocen bien estos hechos.

TABLA DE FACIL DESPACHO

El señor NAVARRETE (Vice - Presidente).—Ha terminado la hora. Se va a dar lectura a los proyectos de la tabla de fácil despacho.

El señor PRO - SECRETARIO. — El señor Presidente anuncia para la tabla de fácil despacho de la sesión próxima los mismos proyectos que lo estaban para la de hoy, y, además, el que suplementa el ítem núsmo 1,307 del Presupuesto de Hacienda y el proyecto del H. señor Silva Somarriva, sobre expropiaciones en la ciudad de Vicuña.

REFORMA DEL CODIGO PENAL Y DEL DE PROCEDIMIENTO PENAL

El señor GREZ PADILLA. — Si el señor Presidente se dignara recabar el asentimiento de la H. C., yo me permitiría hacer una petición a la H. C.

El señor NAVARRETE (Vice - Presidente).—Con la venia de la H. C....

El señor CLARO LASTARRIA. — ¿Qué no hay antes votaciones pendientes?

El señor NAVARRETE (Vice - Presidente).—Están pendientes las votaciones sobre el proyecto relativo a empleados particulares.

No hay acuerdo.

El señor CLARO LASTARRIA. — Yo no me he opuesto.

El señor GREZ PADILLA. — No hay oposición, señor Presidente.

El señor NAVARRETE (Vice-Presidente).—Puede usar de la palabra S. S.

El señor GREZ PADILLA.— Voy a pedir a la Mesa, ya que en la última sesión incurrí en el pecado—de que me confieso—de obstruir—y confieso que también lo hice inocentemente—la petición del señor Ministro de Justicia para que se tratara sobre tabla el proyecto relativo a la modificación de algunas disposiciones de nuestros Códigos Penal y de Procedimiento Penal, proyecto que venía en su último trámite a esta H. C., para que se pronunciara sobre unas insistencias del H. Senado, voy a pedir, digo, a la Mesa que se sirva solicitar de la benevolencia de la H. C. que este proyecto sea tratado sobre tabla. En esta forma, satisfaríamos el justo anhelo del H. señor Ministro, y este asunto nos demandaría tan sólo algunos minutos.

El señor RIVAS VICUÑA.— Hay que votar las indicaciones. Hay una presentada por mí y otros Hs. colegas.

El señor NAVARRETE (Vice-Presidente).—Después que se voten las indicaciones, solicitaré con el mayor gusto el acuerdo de la H. C. con el objeto a que se refiere el H. D. por Ancud, señor Grez Padilla.

PROYECTOS SOBRE FUNCIONAMIENTO DE LA CORTE SUPREMA, CREACION DE NUEVOS MINISTROS DE CORTE Y JUZGADOS

El señor BARROS CASTAÑON.— Rogaría a S. S. se sirviera anunciar en la tabla de fácil despacho de alguna de las sesiones próximas el proyecto que modifica el funcionamiento de la Iltma. Corte Suprema y crea varias plazas de Ministros de Corte y algunos Juzgados en diversos lugares.

El señor NAVARRETE (Vice-Presidente).—Con mucho gusto, H. D.

VOTACIONES

El señor NAVARRETE (Vice-Presidente).—Se van a votar las indicaciones.

El señor PROSECRETARIO.— Indicación de los señores Rivas Vicuña, Edwards Matte, don Ismael; Maza, Mena, Rodríguez, don Aníbal; Sánchez y Vargas Márquez, para que se acuerde celebrar sesiones los días Miércoles, Jueves y Viernes de la presente semana, de 7 a 8 P. M., para tratar solicitudes particulares.

El señor NAVARRETE (Vice-Presidente).—En votación. Si no se pide votación la daré por aprobada.—Aprobada.

REFORMA DEL CODIGO PENAL Y DEL DE PROCEDIMIENTO PENAL

El señor NAVARRETE (Vice-Presidente).—Solicito el acuerdo de la C. para tratar sobre tabla el proyecto a que se ha referido el H. D. por Ancud.

El señor UNDURRAGA.— Estamos en la votación de proyectos sociales.

El señor RIVAS VICUÑA.— Estamos en la orden del día.

El señor NAVARRETE (Vice-Presidente).—Hay oposición.

El señor GREZ PADILLA.—Se trata de un sólo minuto, para pronunciarnos sobre las insistencias del Senado.

El señor NAVARRETE (Vice-Presidente).—Solicito nuevamente el acuerdo de la C. para tratar del proyecto a que ya he aludido.—Acordado.

El señor SECRETARIO.— El oficio del Senado dice así:

"Santiago, 28 de Octubre de 1921.—El Senado ha tenido a bien desechar las modificaciones introducidas por esa H. C., en el proyecto de ley sobre reforma de algunos artículos del Código Penal, con excepción de las siguientes que han sido aprobadas..."

—No las leo, porque la C. no tiene que pronunciarse sobre ellas sino sobre las que han sido desechadas.

En el Art. 1.o el Senado ha desechado las siguientes modificaciones de la C. de D.:

"En los números 1.o y 2.o de la modificación correspondiente al Art. 436 del Código Penal se han sustituído las palabras "mil pesos" por estas otras: "quinientos pesos".

"En los números 1.o y 2.o de la modificación correspondiente al Art. 446 del Código Penal se han sustituído las palabras "mil pesos" por estas otras "quinientos pesos".

El señor CLARO LASTARRIA.—¿Queda, entonces en $ 500 ?

El señor GREZ PADILLA.—Queda en los 500, H. D.

El señor MAZA.—¿Por qué no vamos tratando modificación por modificación?

El señor SECRETARIO.—Son iguales estas dos que acabo de leer.

El señor GREZ PADILLA.—Estas dos insistencias del Senado son iguales.

El señor MAZA.—¿Este es el último trámite?

El señor SECRETARIO.—Es el último trámite, si la C. no insiste.

El señor MAZA.—Es el cuarto trámite, entonces.

El señor RUIZ.—Acordemos no insistir.

El señor NAVARRETE (Vice-Presidente).—Si a la C. le parece se acordaría no insistir en estas modificaciones desechadas por el Senado.

El señor GREZ PADILLA.—Acepto el proyecto, lamentando la incongruencia de la ley.

El señor NAVARRETE (Vice-Presidente).—Queda acordado no insistir.

El señor SECRETARIO.—El Senado ha desechado también las modificaciones de esta C. que consistían en lo siguiente:

"En la modificación correspondiente al Art. 467 del Código Penal, en los N.os 1.o y 2.o, sustituir las palabras "mil pesos" por estas otras: "quinientos pesos".

"En la modificación correspondiente al Art. 477 sustituir en los N.os 1.o y 2.o las palabras "mil pesos" por estas otras: "quinientos pesos".

El señor CLARO LASTARRIA.—Aceptando el criterio del Senado en las dos anteriores modificaciones, hay que aplicarlo uniformemente.

El señor SILVA SOMARRIVA. — Podría hacerse en una sóla votación.

El señor NAVARRETE (Vice-Presidente)—Si le parece a la C. se acordaría no insistir en este punto. Acordado.

El señor SECRETARIO.— También ha desechado el Senado la modificación correspondiente al artículo 485 del Código Penal.

El proyecto primitivo del Senado modificaba el artículo 485 del Código Penal y la C. no aceptó esta modificación.

El señor CLARO LASTARRIA.— Así lo entendemos; ¿qué decía la modificación?

El señor SECRETARIO.— Voy a explicarlo a S. S. Se sustituía el artículo 485 por el siguiente:

"Art. 485.—Serán castigados con la pena de reclusión menor en sus grados medio mínimo los que causaren daño cuyo importe exceda de mil pesos:

1.o Con la mira de impedir el libre ejercicio de la autoridad o en venganza de sus determinaciones, bien se cometiere el delito contra empleados públicos, bien contra particulares que como testigos o de cualquier otra manera hayan contribuído a la ejecución o aplicación de las leyes;

2.o Produciendo por cualquier medio infección o contagio en animales o aves domésticas.

3.o Empleando sustancias venenosas o corrosivas.

4.o En cuadrilla y en despoblado;

5.o En archivos, registros, bibliotecas o museos públicos;

6.o En puentes, caminos, paseos u otros bienes de uso público;

7.o En tumbas, signos conmemorativos, monumentos, estatuas, cuadros u otros objetos de arte colocados en edificios o lugares públicos;

8.o Arruinando al perjudicado".

Esta modificación hecha por el Senado no fué aceptada por esta C., y, a su vez, el Senado rechazó la modificación de la C. de Ds.

El señor CLARO LASTARRIA.— Es decir, insistió.

El señor SECRETARIO. — No empleo la palabra insistir, porque se podría entender que el Senado necesitaba los dos tercios para insistir...

El señor SILVA SOMARRIVA.— Se necesitan los dos tercios para insistir, naturalmente.

El señor MAZA.— Mejor será que no insistamos.

El señor NAVARRETE (Vice-Presidente). Si le parece a la H. C., se acordaría no insistir.

El señor RUIZ.— Aceptemos la modificación del Senado.

El señor RODRIGUEZ (don Aníbal).—Creo que es lo conveniente.

El señor NAVARRETE (Vice-Presidente). Queda así acordado.

El señor SECRETARIO.— El Senado ha rechazado también la modificación correspondiente al artículo 486, o sea el cambio de las palabras "mil pesos" por "quinientos pesos".

El señor RUIZ.— Es lo mismo que las anteriores.

El señor NAVARRETE (Vice-Presidente). Si le parece a la H. C., se acordaría no insistir. Acordado.

El señor SECRETARIO.— El artículo 3.o del proyecto primitivo del Senado decía:

"Art. 3.o — Agréganse al artículo 537 del Código de Procedimiento Penal los siguientes incisos:

"Si por la naturaleza de las diversas infracciones, éstas no pudieran estimarse como un sólo delito, el tribunal aplicará la pena señalada a aquella que considerara aisladamente, con las circunstancias de caso, tenga asignada pena mayor, aumentándola en uno, dos o tres grados, según sea el número de delitos".

Podrán con todo, aplicarse, las penas en la forma establecida en el artículo 74 del Código Penal si, de seguir este procedimiento, hubiere de corresponder al reo una pena menor".

Las reglas anteriores se aplicarán también en los casos de reiteración de una misma falta.

Para los efectos de este artículo, se considerarán delitos de una misma especie aquellos que sean penados por un mismo título del Código Penal o ley que los castiga".

—La C. de D. lo sustituyó por el siguiente:

"Art. 3.o — Modifícase en la forma que sigue el artículo 537 del Código de Procedimiento Penal:

"Art. 537. — Se estimarán como una sola contravención las reiteraciones de simples delitos detallados en un mismo párrafo o en un mismo título, no dividido en párrafos del Código Penal, aumentándose la pena, en uno, dos o tres grados".

El señor CLARO LASTARRIA. — Está más en armonía con la técnica de nuestro Código, el artículo del Senado.

El señor ROLDAN (Ministro de Justicia e Instrucción Pública). — Queda mejor el proyecto en la forma en que ha sido modificado por el Senado.

El señor NAVARRETE (vice-Presidente).—Si le parece a la H. C., se dará por aprobada la modificación del Senado. Aprobada.

El señor ROLDAN (Ministro de Justicia e Instrucción Pública). — Yo rogaría al señor Presidente que solicitara el acuerdo de la C. para despachar este proyecto sin esperar la aprobación del acta.

El señor NAVARRETE (vice-Presidente).—Si le parece a la H. C., se despacharía este proyecto sin esperar la aprobación del acta.—Acordado.

FUNCIONAMIENTO DE LA CORTE SUPREMA

El señor CLARO LASTARRIA. — Yo me voy a permitir hacerle un ruego al señor Ministro de Justicia, a fin de que trate de obtener, en un momento de buena voluntad, que la C. despache, en la sesión de mañana, el proyecto de ley que modifica la forma de funcionamiento de la Corte Suprema de Justicia.

Sabe el señor Ministro que en la actualidad se está produciendo un nuevo atraso en la Corte, debido a que está dividida en dos salas.

El señor ROLDAN (Ministro de Justicia e Instrucción Pública). — Debo hacer presente a S. S. que ese proyecto figura en la orden del día.

Pero, si la C. lo tuviera a bien, podríamos entrar a tratarlo desde luego.

El señor NAVARRETE (vice-Presidente).—Si le parece a la H. C. entraríamos a tratar este proyecto.

El señor SILVA CAMPO.— Yo me opongo.

El señor NAVARRETE (vice-Presidente).—No hay acuerdo.

Se va a contiunar la votación del proyecto que mejora al condición de los empleados particulares.

CAPACIDAD LEGAL DE LA MUJER

El señor MAZA.— Permítame una palabra, señor Presidente.

El señor NAVARRETE (Vice-Presidente).—Con la venia de la C. puede usar de la palabra S. S.

El señor MAZA.— Antes de entrar a la votación de ese proyecto, yo quisiera hacerle un ruego a los miembros de la Comisión de Legislación y Justicia, a fin de que se sirvan informar a la brevedad posible el proyecto que he tenido el honor de presentar hoy en compañía de otros Hs. Ds. relativo a mejorar la capacidad legal de la mujer. He tenido oportunidad de hablar con muchos Hs. Ds. que están de acuerdo en la urgencia de tratar cuanto antes ese proyecto, y por eso me limito a pedir que la Comisión de Legislación y Justicia evacúe su informe a la brevedad posible.

El señor SILVA CAMPO.— Retiro la oposición que había formulado, señor Presidente, a la petición del señor Ministro de Justicia.

El señor UNDURRAGA.— Desde el año 1917 varios Ds. presentamos una moción para dar derechos políticos a la mujer, y pedir que se reformara el Código Civil, dando a la mujer los mismos derechos que tiene el hombre.

Desde esa fecha he trabajado porque se concedan a la mujer chilena derechos iguales al hombre, sean civiles o políticos y pido que ambos proyectos se despachen conjuntamente.

El señor BARROS CASTAÑON. — Como miembro de la Comisión de Legislación y Justicia, y en respuesta a las palabras del H. señor Maza, debo decir que la Comisión se reunirá a la brevedad posible para estudiar dicho proyecto.

El señor O'RYAN.— ¿Me permite una palabra, señor Presidente?

FUNCIONAMIENTO DE LA

El señor SECRETARIO
ha indicado el señor
dentro de los términos
del señor Irarrázaval D.
la C., y no puede ser
ser enviado a la comis
los servicios públicos.

El señor CLARO LAS
que se oiga luego esa
Corte Suprema tiene
más de 70 de fondo,
riamente por la obliga
la ley.

Ojalá que ese proyecto
ser tratado en Octubre
ríodo de sesiones extraor
años....

El señor SECRETARIO
todos los proyectos que
loga situación, a fin de
terios respectivos, para
manden a la Comisión
podría eximir del trámite

El señor GUMUCIO
El señor CLARO LAST
señor Ministro estudiar
puede haber partes que
nización interna. Pero
las disposiciones del Có
Civil, y a la ley última
de la forma de funciona
prema, talvez S. S. pudier
ción pidiendo que fuera
mañana, sin perjuicio de
yecto a la Comisión Reor
Púlicos.

El señor ROLDAN (Min
Instrucción Pública).—Está
El señor SECRETARIO
acuerdo del H. señor Yrar
do, es para pasar a la Com
ra todo proyecto que modif
ministrativo o que signifique
do...

El señor CLARO LASTAR
fica la situación del personal
El señor GREZ PADILLA
desde que lo va a reducir en
El señor CLARO LASTARR
en ese punto porque el person
tá completo.

Lo que yo pido al señor M
cia es que estudie la manera
la parte que se refiere al fun
Corte, solamente.

El señor RUIZ.—Seguram
nistro estudiará el problema y
solución.

El señor GREZ PADILLA
teria hay diversos proyectos
único que está en tabla es el
aumento de personal en algunas
laciones, a la creación de
algunos departamentos, y a
cionamiento de la Corte Suprema

Yo creo que es a este pro
ha referido el H. D. por la
El señor CLARO LASTARR
de que el Ejecutivo mandó un
te a la supresión de algunas
Suprema y que modifican su
El señor GREZ PADILLA
proyecto que estaría en estado
El señor CCLARO LASTARR
to. Mi idea es que se legisle
namiento de la Corte Suprema.
El señor ROLDAN (Ministro
Instrucción Pública).—El proyecto
estado de tabla es el que se refiere
miento de la Corte Suprema y
Ministros de algunas Cortes,
Valparaíso, Valdivia, Talca, etc.
de nuevos juzgados del crimen
dades, como Santiago y otras
tro de un sólo proyecto.

El señor CLARO LASTARR
dría acordarse por la C. tratar
parte referente al funcionamiento
Suprema.

Lo demás podría tratarse
sido estudiado por la Comisión
El señor ROLDAN (Ministro
Instrucción Pública).—Acaso
diera mi opinión sobre este
sión próxima.

El señor GREZ PADILLA
señor Ministro que no hiciera
esta idea del proyecto que está
esto traería como consecuencia
despacho del proyecto total, que
dad casi ineludible.

Iríamos así a retardar el desp
parte del proyecto, que es tal vez
saria.

El señor CLARO LASTARR
yo me atrevo a rogar al señor Mi
sirva hacer las gestiones necesarias
tener que para el próximo período
Comisión haya evacuado su informe
que podamos despachar cuanto
yecto.

El señor SECRETARIO.—
sultando la ley que creó la Comi
zadora de los servicios públicos
regirán las disposiciones anteriores
los servicios de instrucción, del
del Ejército y Armada y de
rabineros, dentro de las categorías
can..."

El señor CLARO LASTARR
refiere a la provisión de cargos.
El señor SILVA SOMARRIVA
ra los nombramientos, únicamente.
El señor CLARO LASTARR
acuerdo fué tomado por la C.
re tener mayor orientación en
El señor SECRETARIO.—
te hacer presente esa circunstancia.
El señor CLARO LASTARRIA
al señor Secretario su advertencia.
ta de ella, me permito rogar al
que trate de obtener que para el
do extraordinario, informe esa
que es urgente arreglar cuanto
de funcionamiento de la Corte

MEJORAMIENTO DE LA SITUACION EMPLEADOS PARTICULA

El señor GARCES GANA (Vice
—Se va a continuar la votación del
lativo a los empleados particulares.
El señor SECRETARIO.—En
terior quedó pendiente una votación
El señor CLARO LASTARRIA
sión anterior se suspendió la votación
que había una sesión más tarde,
El señor SECRETARIO.—Por
que la votación nominal quedó pendiente
ahora se necesita tomar la votación
minalmente.
El señor EDWARDS MATTE (don
—Entendió otra cosa la C., me
El señor SECRETARIO.—Hay
ción del señor Pradenas, en el artículo
sustituir las palabras "12 horas" por
El señor CLARO LASTARRIA
se trata en esta indicación es de
nadas máximas. El proyecto permite
acuerdo los obreros con el patrón
máxima fuera de 12 horas, y el
quiere que no pueda ser de más de
El señor EDWARDS MATTE (don
—Yo rogaría al señor Presidente
el asentimiento de la C. para que
no sea nominal, a fin de que resulte
El señor GARCES GANA (Vice-
—Si a la C. le parece...
Pero no hay número en la Sala.
llamar.
—Después de cinco minutos:
El señor GARCES GANA (Vice-
—Se ha llamado durante el tiempo
rio sin reunirse quorum.
Se levanta la sesión.
—Se levantó la sesión.
En el momento de levantarse la
encontraban presentes en la Sala
señores Ds.: Briones Luco,
Cells, Claro Lastarria, Durán,
don Ismael, González Canales,
Lois, O'Ryan, Padilla, Pouchucq,
vas Vicuña, Rodríguez Mac-Iver,
rrano Arrieta don Manuel, Silva
Somarriva, Tagle, Vergara y Vidal

Liquidación
NEUMATICOS
CAMARAS
Y LLANTAS SOLIDAS
FIRESTONE Y KELLYSPRINGFIELD
LOS AUTOMOVILISTAS ANTES DE COMPRAR, DEBEN VISITARNOS.
NUESTROS PRECIOS ESTAN REBAJADOS CON EL 25%, 30%, 40% ó 50% DE DESCUENTO, SEGUN MEDIDAS Y PRECIOS DE PLAZA.
GIBBS & CO.
CATEDRAL 1037

FUME
Sporting Club
$ 1.20

ADIOS CALVICIE
Con un corto tratamiento, usted puede obtener la más bella cabellera y rejuvenecer sólo con el uso del Específico Benguria, en venta en
MONEDA 875. — Dr. RAFAEL BENGURIA B.

JABON
BORAXOL
SIN RIVAL

VENDEDOR DE PLAZA
Muy competente en los ramos de trapos y paquetería necesítase en Casa Mayorista.
Dirigirse por carta.
CASILLA 2257

Mueblistas
competentes necesitan
Hinze y Bostelm
COMPAÑIA

JUGO DE UV
MARAMBI
PEDIDOS: TELEFO

VALPARAISO

(DE NUESTROS CORRESPONSALES EN VALPARAISO)

NOTAS SOCIALES

—Al té ofrecido el Lunes por oritas Lola y Teresa Somasquet, asistieron las siguien s señoritas:

Van Buren Asmussen, Ra la Fuente Morel, Mercedes Lyon, María Bustos Muñoz, Bustos Muñoz, Rebeca Viel, Olga Cruchaga, Plaza, Faz Vallerino, María Ra el, Ester León Cocke, Clara Vallerino, Manuela Escobar María Ballivián Herrera, ñiguez Edwards, Lucía Court ría, Violeta Rivera Baeza ermaín Falcon, Laura Ger Falcon, Isabel Luco Torretti, Schroeders Carreño; Laura Fontaine, Beatriz Machado ira, Olga Espic Rodríguez Fontaine, Purdón, Juli Makin Cristina Garham Toro, Ly rcey Winter, Laura Beau Puelma y Violeta Purcell

EROS.— Mañana se dirigi Santiago, a donde pasarán mporada de varios meses, la Sara Ruiz de Rioja y su hija Elena Rioja Ruiz.

29 del presente mes se em n en viaje a los EE. UU., or Angel Prieto A. y señora Rioja de Prieto.

encuentran en Valparaíso el Washington Bascuñán y seño señor Oscar Viel Cavero.

Quilpué pasan una tempora familias Fernández Fabres, Rojas, Warner Tusche Camus, Villarino Alvarez, Pastor y Rojas Baltra.

—Hoy se dirigirán a Jahuel, el señor Gustavo Rivera Baeza y señora Olga Bustos de Rivera.

—De Santiago regresó la señora Lucrecia Muñoz de Bustos.

—En este puerto se encuentra el señor Carlos Alessandri Altamirano, acompañado de su señora Josefina Domínguez Larraín.

—En el mismo punto se encuentran el señor Jorge de la Maza y señora Sanfuentes Torres de de la Maza.

—Regresó a Santiago el señor Luis Ferrer Arce.

—En este puerto se encuentra el señor don Cornelio Saavedra.

ENFERMOS. — Mucho mejor se encuentra, después de la grave enfermedad que le aquejó, el señor don Carlos R. Neves.

—Completamente restablecida se encuentra la señora Margarita Escobar de Rodríguez.

—Delicada de salud se encuentra el señor don Edmundo Lois del Solar.

—Completamente restablecida se encuentra la señorita Lina Donoso P.

MALON.— Esta noche, un grupo de jóvenes y señoritas de nuestra sociedad darán un malón a la señorita Alice Duncan Mackay, en su residencia de la Población Vergara, de Viña del Mar.

RESIDENCIA.— Desde el 25 del presente mes, fijará su residencia en el Hotel Astur de Valparaíso, la señora Paulina Bernard de Newman.

CAMBIO DE RESIDENCIA.—Ha fijado su residencia en este puerto el señor don Ernesto Muñoz Rodríguez.

ompañía Maresca se em ó ayer para Concepción

rdo del vapor "Negada" de la lla Kosmos, se embarcó ayer Talcahuano, de donde se tras a Concepción, la Compañía reta Maresca.

compañía actuó con brillo en tro de la Victoria, de este donde Adriana Soler y Vela, eron aplaudir.

El "Blanco Encalada"

fondeó en Puerto Montt el "Blanco Encalada", que si viaje de instrucción.

Los Concejales brasileños

Se ha avisado oficialmente que los concejales brasileños y sus familias que nos visitarán durante las festividades patrias, llegarán a Valparaíso en el expreso de la mañana del día 26 del presente, después de haber permanecido una semana en la capital.

De Valparaíso partirán en la combinación transandina del día 29.

La Alcaldía se encuentra empeñada en preparar un lucido y brillante programa de festejos para los distinguidos huéspedes.

Cigarrillos
Bristol
Habanos aromáticos
$ 1.o cajetilla

Las epidemias en Valparaíso

Puede decirse que se encuentra totalmente extinguida la epidemia de viruelas que durante el invierno hizo tantos extragos en la población indigente de Valparaíso.

De Santiago llegó en uno de los trenes de ayer, una mujer que allá estaba domiciliada en la calle Franklin con dos de sus hijas, con la peste ya brotada. Inmediatamente que se supo este grave caso, la autoridad saniataria dió las órdenes del caso para que fichas enfermas fueran trasladadas al Lazareto.

Respecto al tifus exantemático, debido a la falta de elementos para combatirlo eficazmente sigue cundiendo en forma alarmante.

Ayer existían en el Lazareto 33 enfermos.

Inspector de Máquinas de la Marina Mercante

Ayer se hizo cargo de su puesto el nuevo inspector técnico de Máquinas de la Marina Mercante, dependiente del Territorio Marítimo el ingeniero de Fragata, señor Agustín Ríos.

El ingeniero de fragata señor Román Suárez que servía este puesto pasará con igual cargo a Talcahuano.

El señor Ríos visitó ayer en la tarde al vicealmirante señor Miguel Aguirre, Director del Territorio Marítimo de Valparaíso.

A San Felipe

Hoy se dirigirá a San Felipe el jefe de la Brigada, coronel señor Adolfo Miranda, que revistará el Regimiento Yungay de guarnición en ese pueblo.

Municipalidad de Villa Alemana

Se ha comunicado oficialmente a la Intendencia de la Provincia el fallecimiento del señor Demetrio Valencia que desempeñaba la segunda Alcaldía de Villa Alemana.

El señor Valencia era uno de los vecinos más caracterizados de esa región.

A Buenos Aires

En la combinación transandina del Sábado próximo se dirigirá a Buenos Aires, donde reside, el señor Moritz Braun, Director de la Compañía Tierra del Fuego y socio de la firma Braun y Blanchard.

El señor Braun se encontraba en Viña del Mar desde hce algún tiempo, adonde viniera a más de visitar a su familia, a inspeccionar los cuantiosos intereses que tiene en el país.

Carnet teatral

Teatro Imperio.—Hoy, vermouth y noche: "Orquídeas negras".

Teatro Royal.—Hoy, vermouth y noche: "Cuerpo de mujer, origen de pecado".

Cinema Star.—Hoy, vermouth y noche: "La copa del olvido".

Para pilotos de Marina Mercante

Ante la comisión respectiva rindieron exámenes para pilotos primero y tercero de Marina Mercante, los señores Carlos Eckstadt y Juan Palegri Marilianca, respectivamente, siendo ambos aprobados.

La Escuela de Artes y Oficios y la Marina Mercante

La Liga Marítima se encuentra empeñada en obtener de la Dirección de la Escuela de Artes y Oficios de Santiago, que envíe un número determinado de sus alumnos a este puerto e ingresen en los buques de la Marina Mercante, ya sean nacionales o extranjeros, de combustión interna, para que practiquen en sus departamentos de máquinas y queden aptos para ingresar a la Marina Mercante, donde tienen un vasto campo de progreso.

Esta idea, ya propuesta a los agentes de las firmas navieras extranjeras, ha tenido la mejor acogida.

Corresponsal Inglés
NECESITA CASA DE REPRESENTACIONES EXTRANJERAS
Dirigirse con referencias y pretensiones a CASILLA 3085.

Los aranceles judiciales y la Corte de Valparaíso

La Corte de Apelaciones de Valparaíso ha enviado a los señores jueces de su jurisdicción, a los señores Notarios, Defensores de Menores, Archivero General y Conservador de Bienes Raíces del departamento, la siguiente circular relativa al cumplimiento de la Ley de Aranceles Judiciales y la de 5 de Enero de 1911:

"A fin de evitar los reclamos contra algunos funcionarios subalternos de la administración de justicia, fundados en que por los servicios de su cargo exigen derechos superiores a los que les corresponden según la Ley de Aranceles Judiciales y la de 5 de Enero de 1911, y para corregir en lo sucesivo los abusos que en esta materia puedan cometerse, el Tribunal ha acordado dirigir a los jueces la presente circular, con las recomendaciones que en seguida se expresan:

Debe US. ejercer la vigilancia necesaria para impedir que los funcionarios judiciales sujetos a su jurisdicción cometan esos abusos, y prestar especial atención a las quejas que los particulares le presenten, procediendo siempre respecto de los culpables, con todo el rigor que proceda, dadas las disposiciones legales vigentes.

Cuidará US. que se dé estricto cumplimiento al artículo 47 de la Ley de Aranceles Judiciales, en virtud del cual, cada uno de dichos funcionarios debe estampar bajo su firma en el respectivo expediente, documento, etc., los derechos que hubiere percibido.

El Tribunal espera que, dando US. a estas recomendaciones la importancia que merecen, ha de hacerlas observar cumplidamente.

Lo que esta Corte comunica a US., para su conocimiento y fines consiguientes. — (Firmado). — **Roberto Quijada B.—Ricardo Escobar C.**, Secretario".

Salitre vendido ayer

La Asociación de Productores de Salitre efectuó ayer las siguientes ventas:

Vendido en Valparaíso: Ley 95%; entrega, Diciembre 1.o; precio: 20|9; 1,016 quintales métricos.

Vendido en Valparaíso: Ley 95%; entrega, Diciembre 1.o; precio: 20|9; 76,200 quintales métricos.

Vendido en Valparaíso: Ley 95%; entrega, Diciembre 1.o; precio: 20|9; 40,610 quintales métricos.

Vendido en Valparaíso: Ley 95%; entrega, Diciembre 8; precio: 20|9; 40,640 quintales métricos.

Vendido en Valparaíso: Ley 95%; entrega, Diciembre 1.o; precio: 20|9; 17,272 quintales métricos.

Vendido en Valparaíso: Ley 95%; entrega, Diciembre 1.o; precio: 20|9; 76,200 quintales métricos.

Vendido en Valparaíso: Ley 95%; entrega, Diciembre 8; precio, 20|9; 20,320 quintales métricos.

Consumo en el país

Vendido en Valparaíso: Ley 95%; entrega Diciembre 1.o; precio: 20|9; 813 quintales métricos.

Vendido en Valparaíso: Ley 95%; entrega Diciembre 1.o; precio: 20|9; 2,032 quintales métricos.

Vendido en Valparaíso: Ley 95%; entrega, Diciembre 1.o; precio: $ 20|56; 2,032 quintales métricos.

Total de esta circular: 277,165 quintales métricos.

Vendido hasta la circular N.o 72, inclusive: 9.729,082 quintales métricos.

Total: 10.006,247 quintales métricos.

A este totl hay que agregar:

Autorizado para embarcar a The Lautaro Nte. Co. Ltd.: 300,000 quintales métricos.

Vendido por compañías ex-alemanas para entrega en el año 1923-1924 (300 toneladas): 5,060 quintales métricos.

Total: 10.311,307 quintales métricos.

Más: Exportación de las oficinas no asociadas desde el 1.o de Julio hasta el 31 de Agosto de 1923: 101,782 quintales métricos.

Total: 10.413,089 quintales métricos.

Gobernador de Limache

Se ha hecho cargo interinamente de la Gobernación de Limache, el señor Adolfo Eastman Cox.

AVISOS DE VAPORES

Gonzalez Soffia y Cía.
LINEA DE VAPORES RAPIDOS DE PASAJEROS
"TALTAL" para Coquimbo, Taltal, Antofagasta e Iquique. El Miércoles 12 de Setiembre, a las 4 P. M.
"PERU" para Coquimbo, Huasco, Caldera, Taltal, Antofagasta, Mejillones, Tocopilla, Iquique, Caleta Buena y Arica. El Sábado 15 de Setiembre, a las 5 P. M.
POR FLETES, PASAJES DEMAS PORMENORES, verse con:
RODRIGO DONOSO G., G. Alessandri 237, Santiago
GONZALEZ, SOFFIA y Cía., Blanco 903, Valparaíso

GRACE LINE
"SANTA TERESA".
Saldrá de Valparaíso el 19 de Setiembre a la 1 P. M.
Gran Rebaja en los precios de Pasajes a Nueva York!
PROXIMAS SALIDAS. "SANTA ANA", Octubre 3. "SANTA ELISA", Octubre 17. "SANTA LUISA", Octubre 31
Soliciten pormenores de los Agentes:
GRACE Y CIA. (CHILE) S. A.
HUERFANOS 1087, SANTIAGO

Santiago P. S. N. C. Valparaiso
ORCOMA 6 Octubre 1 P. M. Para ANTOFAGASTA, MEJILLONES, IQUIQUE, ARICA, MOLLENDO, CALLAO, BALBOA, CRISTOBAL, HABANA, LA CORUÑA, SANTANDER, LA ROCHELLE-PALLICE y LIVERPOOL.
ESSEQUIBO 11 Set. 1 P. M. Para ANTOFAGASTA, IQUIQUE, ARICA, MOLLENDO, CALLAO, SALAVERRY, PAITA, BALBOA, CRISTOBAL, HABANA y NUEVA YORK.
EBRO 12 Octubre, ESSEQUIBO 9 Noviembre: Para HABANA, NUEVA YORK e intermedios.
ORIANA 17 Octubre, ORITA 3 Noviembre: Para HABANA, ESPAÑA, FRANCIA, R. UNIDO e intermedios.
THE PACIFIC STEAM NAVIGATION COMPANY
SANTIAGO: Agustinas 1017.— VALPARAISO: calle Blanco.— Sub-Agentes en Santiago: Transportes Unidos, Estado esquina Delicias; Expreso Villalonga, Agustinas 840.

Soc. Anón. Com. BRAUN & BLANCHARD
SERVICIO DE VAPORES
VALDIVIA De Valparaíso, el 15 de Setiembre, para: COQUIMBO, HUASCO, CALDERA, TALTAL, ANTOFAGASTA, TOCOPILLA E IQUIQUE.
MAGALLANES De Valparaíso, el 24 de Setiembre, para: SAN ANTONIO, TOME, TALCAHUANO, CORONEL CORRAL (Valdivia), PUERTO MONTT, CASTRO Y PUNTA ARENAS.
SERVICIO REGULAR DE CARGA A BUENOS AIRES
MIRAMAR De Valparaíso, el 12 de SETIEMBRE, para: SAN ANTONIO, TALCAHUANO, CORONEL, CORRAL (VALDIVIA), BUENOS AIRES y MONTEVIDEO.
Recibirá carga para los puertos del Brasil con trasbordo en Montevideo.
Los pasajes de Cámara de Valparaíso a Arica e intermedios gozaran de un descuento de 25 por ciento.
SANTIAGO: AUGIER, BENAVIDES y Cía., BANDERA 130
VALPARAISO: BLANCO 952-957, Teléf. Inglés 2747. Nacional 261

COMPAÑIA SUD - AMERICANA DE VAPORES
SERVICIO DIRECTO RAPIDO A NEW YORK
en 18 días, con escalas en Antofagasta, Iquique, Callao, Payta y Cristóbal. PROXIMAS SALIDAS.
"TENO" Sábado 29 de Setiembre, a la 1 P. M.
"ACONCAGUA" Sábado 27 de Octubre, a la 1 P. M.
El valor del pasaje hasta New York, es de $ 250.00 dólares en primera clase y de $ 110.00 dólares, en clase intermedia.
SERVICIO A GUAYAQUIL
con escalas en Coquimbo, Antofagasta, Gatico, Tocopilla, Iquique, Caleta Buena, Arica, Ilo, Mollendo, Chala, Pisco, Tambo de Mora, Callao, Salaverry, Pacasmayo, Eten, Pimentel, Payta y Guayaquil. Próximas salidas:
"AYSEN" Viernes 21 de Setiembre, a las 4 P. M.
"IMPERIAL" Viernes 5 de Octubre, a las 4 P. M.
SERVICIO A PIMENTEL.
con escalas en Coquimbo, Huasco, Caldera, Chañaral, Taltal, Antofagasta, Gatico, Tocopilla, Iquique, Caleta Buena, Arica, Ilo, Mollendo, Chala, Pisco, Tambo de Mora, Callao, Huacho, Supe, Huarmey, Casma, Samanco, Chimbote, Salaverry, Pacasmayo, Eten y Pimentel.
PROXIMA SALIDA:
"MAPOCHO" Jueves 13 de Setiembre, a las 4 P. M.
Los pasajes de cámara para los puertos comprendidos entre Valparaíso, Arica y vice-versa, por los vapores de las líneas a Guayaquil y Pimentel, tienen una rebaja especial de 25%.
WESSEL DUVAL & Cía.
Huérfanos esq. Morandé, Agentes
COMPAÑIA TRANSPORTES UNIDOS
Estado esquina Delicias, Sub-Agentes

INFORMACIONES DEL INTERIOR (De nuestros correponsales)

TACNA

despedida al visitador señor Méndez Bravo

uestro corresponsal, por telégrafo)

ICA, 11.—El Sábado próximo ó a cabo la manifestación de ida del Magisterio Primario a e, el Visitador señor Alberto Bravo, que ha sido traslaa Santiago.

profesores le obsequiaron una de oro.

blecimiento de un Laboratorio Bacteriológico

uestro corresponsal, por telégrafo)

ICA, 11.—Ha sido muy bien o por la ciudad el establecio del laboratorio clínico médirigido por el señor Dante Sudoctor en Química de la Unid de Columbia, Estados Uni

e laboratorio se dedicará a sis completos de microsco-

o Visitador de Escuelas

uestro corresponsal, por telégrafo)

ICA, 11.—La semana próxima a esta ciudad el nuevo Visir de Escuelas, señor Vicente A. elme, que viene a ocupar la va dejada por el señor Méndez o.

ACONCAGUA

Sensible fallecimiento

N FELIPE, 10.—La sociedad lipeña acaba de perder a la nguida dama, señora Herminia e Quinlan, esposa del conocicaballero de esta localidad, se Jorge R. Quinlan; la extinta a de generales simpatías por carácter austero y bondadoso. entre los suyos y entre sus erosas amistades recuerdos perbles de amante esposa y cas madre.

TALCA

LA ESCUELA VOCACIONAL

LOS CURSOS DE CESTERIA Y LAVADO.— NECESIDAD DE CAMBIAR LA UBICACION DE LA ESCUELA

TALCA, 11.—Con un excelente resultado está funcionando en la ciudad de Talca la Escuela Vocacional.

Sin embargo, se nota en ella algunas deficiencias que hay interés por subsanar a la brevedad posible pra que el establecimiento pueda desarrollar el máximum de su utilidad social.

En efecto, el local en que funciona es estrecho para contener el número de alumnos que concurren a sus clases.

Por otra parte, se hace necesaria la instalación de un taller de lavado y otro de cestería, para los cuales se han reunido ya varios elementos con qué principiar las labores.

En una reciente visita del Visitador de Escuelas Vocacionales, señor Eliodoro Flores, al establecimiento talquino, se impuso detenidamente de esa y algunas otras necesidades de este plantel manifestándose empeñado en solucionarlas a la brevedad posible.

Manifestación a don Guillermo Holman

Un grupo de amigos ofreció una comida al señor Guillermo Holman en el Club Social de Talca.

La manifestación fué ofrecida por el señor Nicanor Silva, que en felices términos puso de relieve la personalidad del festejado.

A indicación de don Ernesto Donoso, asistentes a ella, se hizo una colecta entre los concurrentes, para contribuir al alivio de la estrecha situación económica porque atraviesa el Hospicio de la localidad.

VALDIVIA

Organizando una Convención de Estudiantes del Sur

VALDIVIA. — Se encuentra en Valdivia el estudiante don Raúl Esponda García, iniciador en Santiago de una convención de estudiantes del Sur.

Durante su permanencia en esta ciudad ha sido entrevistado acerca de las nuevas ideas nacidas entre los estudiantes de la región en Santiago, tendientes a procurarse en la capital un Hogar Universitario y algunas otras ventajas de carácter económico y espiritual.

El proceso contra el bandolero Sánchez

(De nuestro corresponsal, por telégrafo)

VALDIVIA, 11.—El juez de Osorno, sigue agitando el proceso contra el bandolero Abelardo Sánchez. Los carabineros apresaron en esta ciudad a Juan Asenjo, sindicado de amparar a Sánchez, quedando incomunicado.

El juez levantó la incomunicación a Teodoro Cañas, pasándolo a la Cárcel.

Zanelli en Osorno

(De nuestro corresponsal, por telégrafo)

VALDIVIA, 11.—El barítono Zanelli debutará esta noche en Osorno, ciudad donde existe gran interés por oír a este cantante chileno.

Nueva condena al diario comunista

(De nuestro corresponsal, por telégrafo)

VALDIVIA, 11. — El Jurado de Imprenta aplicó una nueva condena de trescientos pesos al diario comunista "La Jornada".

EXPOSICION CLASICA DE AVICULTURA

A INAUGURADA EL PROXI DOMINGO 16, A LAS 4 P. M.

segunda exposición clásica de ultura, organizada por la Asoón Chilena de Avicultores, nete ser este año todo un éxito. ndo en consideración el gran ero de inscripciones y la cad de los productos que se exrán, como también por los dores que concurrirán, que son duda los más importantes que en en el país.

l acto de la inauguración pro alcanzar grandes proporcioen consideración a los prepaos que se están llevando a o para presentar en las mejocondiciones este torneo, que porportancia promete ser el más da y mejor organizado de ntos hasta hoy se han efectuan nuestro país.

omo se ha venido anunciando, auguración se llevará a efecl Domingo próximo 16 a las M., en el local de la Escuela ador Sanfuentes, situado en lle Catedral esquina de Ma, y al acto de apertura concurrirá S. E. el Presidente de la República y autoridades locales.

Para la organización y preparación de este torneo, se ha nombrado un Comité ejecutivo que estará a cargo de todo lo relacionado a la Exposición.

Este quedó compuesto por los señores Celerino Concha, Antonio Martí, Tadeo Lazo, Christián Kruger y Severino Pazos.

Comisario general de la Exposición fué nombrado el señor Martín Walsen, y para sub-comisario el señor Horacio Toro.

Los jurados quedaron formados por los señores Alberto Lira, Camilo Valdés, Celerino Concha, Antonio Martí, J. Fajardo, Tomás Benisson y Darío Bonilla.

Se nos comunica que en "Chile Avícola", órgano oficial de la Asociación, y que saldrá a la circulación mañana, podrán consultar los interesados todos aquellos datos relacionados con los reglamentos que ha de regirse la Exposición, y que no publicamos debido a la falta de espacio.

COMPRE SU SOMBRERO
— EN LAS —
SOMBRERERIAS ROSENBLITT
S—30

LA I. W. W. RECTIFICA UNA INFORMACION

Ha venido a nuestra imprenta una comisión de I. W. W. (Trabajadores Industriales del Mundo) a manifestarnos lo que sigue:

En la Crónica Policial de "El Mercurio" de ayer aparece una información en que se hace figurar a Agustín Tobar Soto y Pedro González González, como afiliados a dicha institución, lo que no es efectivo, a propósito de ciertos hechos en que ha tenido que intervenir la justicia.

A este respecto, nuestros informantes manifestaron que les extrañaba se atribuyera hechos de esa naturaleza a la I. W. W., con lo que se pretende hacer pesar una responsabilidad que no tiene en ninguna forma, sobre dicha institución, que goza de amplio prestigio en todos los círculos.

EL 2.o CONGRESO PANAMERICANO DE ARQUITECTOS

SE INAUGURARA HOY CON ASISTENCIA DEL PRESIDENTE DE LA REPUBLICA. MINISTROS DE ESTADO Y CUERPO DIPLOMATICO

La celebración del Congreso Panamericano de Arquitectos ha reunido en nuestra capital a un brillante grupo de profesionales americanos.

Se encuentran ya en Santiago, entre otros, los delegados de Argentina y Uruguay, y se anuncia para mañana el arribo de los congresales norteamericanos.

LA MESA DIRECTIVA

El comité ejecutivo de los trabajos preparatorios, está compuesto, como es sabido, en la siguiente forma:

Presidente, señor Ricardo González Cortés.

Vice - Presidente, señores Josué Smith S. y Manuel Cifuentes G.

Secretario general, señor Fernando Valdivieso Barros.

Tesorero, señor Patricio Irarrázaval L.

Secretarios, señores Gustavo Monckeberg B. y Jorge Huneeus Lavín.

Vocales, señores, Alberto Cruz Montt, Hermógenes del Canto, Ismael Edwards Matte, Rodolfo Jenschke, Carlos Reyes Prieto y Alberto Schade.

LA SESION PREPARATORIA DE HOY

A las 10 A. M. tendrá lugar hoy la sesión preparatoria del Congreso Panamericano de Arquitectos. En esta sesión se elegirá Presidente y Vice - Presidentes.

LA INAUGURACION

La sesión plenaria inaugural se verificará a las 6 de la tarde, revistiendo especial solemnidad, pues concurrirán todos los representantes de los países americanos que ya se encuentran en Santiago, el Presidente de la República, los Ministros de Estado, el Cuerpo Diplomático, altas personalidades públicas y numerosos profesionales.

PRESIDENTE Y SECRETARIO DE LA MESA DIRECTIVA DEL CONGRESO DE ARQUITECTOS, SEÑORES: GONZALEZ CORTES Y FERNANDO VALDIVIESO.

En este acto, que será el más importante del Congreso, hará uso de la palabra el Ministro de Justicia, a nombre del Gobierno; el Presidente de la Delegación de Chile, señor González Cortés, y un delegado de cada país representado en el Congreso.

A esta sesión podrán concurrir también los adherentes, siempre que retiren la insignia correspondiente en la Secretaría de la Universidad, donde se encuentran a su disposición.

BANQUETE EN EL CLUB DE LA UNION

En la noche tendrá lugar el banquete ofrecido por el Comité Ejecutivo del Congreso, en el Club de la Unión. A este banquete han sido invitados altas personalidades y los Ministros de Estado.

EL PROGRAMA DE MAÑANA

Damos a continuación el programa que se desarrollará mañana:

9.30 A. M., sesiones de las comisiones de los Temas I y VI, en el local de la Universidad de Chile.

11 A. M., sesiones de las comisiones de los Temas IV y VIII, en el local de la Universidad de Chile.

3 P. M., visitas de edificios en construcción: Club de la Unión, etc.

5 P. M., Garden Party en el Cerro San Cristóbal, ofrecido por el Intendente de Santiago.

NOMINA DE LAS DELEGACIONES EXTRANJERAS

Estados Unidos de América: Señores Francisco Squirru, Uni Michigan, William Plack, Frank H. Watson, George Tottin, William L. Simons, Rossi y Roldán. — Guatemala: Señor Eduardo Porier. — México: señor Fallares. — Argentina: señores Sebastián Chigliazza, Alberto Coni y Molina, Raúl Alvarez, Carlos Becker, Carlos Ancell, Héctor Gamboa, Carlos Mendoza Paz, Bartolomé Raffo y Arturo Prins. — Uruguay: señores Horacio Acosta y Lara, Fernando Capurro, Jacobo Vásquez Varela, Alfredo Jones Brown y Eleazario Boix. — Paraguay: señores Eduardo Tereueisen H., Ernesto Ried y Ernesto Holzmann Ferreira. — Panamá: señor J. E. Lefevre. — Colombia: señor Onofre Montané Urrejola. — Cuba: señor José Vidal Caro.—Venezuela: señor José Austria.

EL SEÑOR GONZALEZ CORTES Y PERSONAL DE SECRETARIA ACOMPAÑADO DE LOS DELEGADOS ARGENTINOS SEÑORES: BECKER Y SQUIRRU.

RECONSTRUCCION DE ATACAMA

EL MINISTERIO DEL INTERIOR PIDE INFORME SOBRE EL PROYECTO RESPECTIVO

El Ministerio del Interior ha pedido informe a la Dirección de Obras Públicas, sobre el plan de reconstrucción de Atacama, indicando al mismo tiempo las sumas de dinero que puedan invertirse en los trabajos de reconstrucción.

Agua potable de Puerto Montt

El Ministerio del Interior, ha manifestado al de Obras Públicas, que es indispensable terminarse las obras de agua potable de Puerto Montt, que hace algún tiempo están paralizadas.

Agrega que en vista de la urgencia de la ejecución de esos trabajos, ha resuelto que se haga cargo de ellos la Inspección de Agua Potable y Desagües, para lo cual pide se le remitan los planos y demás antecedentes del caso.

POSIBILIDAD DE UN CONFLICTO EN EL GABINETE ALEMAN

Los socialistas declaran que los obreros resistirán toda tentativa de establecimiento de horas extraordinarias de trabajo. — Continúan las gestiones franco-alemanas.

(Correspondencia cablegráfica de Carl D. Groat, especial para "La Nación")

BERLIN, 11. — Una agencia semi-oficial, evidentemente inspirada por el Gobierno, insinúa que Alemania está dispuesta a llegar a un acuerdo privado con Francia respecto de la celebración de contratos para entrega de potasa, maderas y carbón, como también a facilitar la unión industrial de la región minera francesa con la región carbonífera alemana.

En general, se cree que las negociaciones que se ventilan en esta capital tendrán éxito, eventualmente, a pesar de que el Gobierno considera muy duras las condiciones de M. Poincaré.

Es posible que se produzca un conflicto dentro del Gabinete, pues los socialistas anuncian "que toda tentativa para terminar con la jornada legal de 8 horas encontrará la resistencia unánime de todos los obreros, sin distinción de partidos."

Este aviso es muy significativo en vista de que, recientemente Herr Stresemann, von Raumer y Hugo Stinnes abogaron en favor de la vigencia de dos horas extraordinarias de trabajo, en todas las faenas y especialmente en las minas. Los socialistas declaran que están dispuestos a aceptar ese exceso de trabajo si se socializa la industria, pero que no tienen intenciones de llenar los bolsillos de Hugo Stinnes y otros, trabajando horas extraordinarias.—GROAT (U. P.)

El ex-sultán Mohamed reside en San Remo

Declaraciones que hace al corresponsal de "L'Echo" de París

PARIS, 11. — "L'Echo" de París descubrió que el ex-sultán Mohamed vive tranquilamente en una villa de San Remo. El ex-sultán se encuentra enfermo y en cama, pero contestó a todas las preguntas que le hiciera el corresponsal de "L'Echo" de París.

Declaró Mohamed que estaba esperando el tiempo propicio para regresar a Turquía y comparó su huída con la del Profeta. Manifestó también, que él jamás aceptó la separación entre el Califato y el poder del Sultán, por ser esto contrario a la ley musulmana.

El sultán Mohamed aseguró que no tenía derecho alguno una agrupación limitada de hombres para resolver la cuestión del Califato porque ella no es solamente una cuestión turca sino que de los 300 millones de musulmanes que existen en el mundo entero, siendo éstos los únicos que deben decidirla.

El sultán manifestó en repetidas ocasiones que trató de traer su harém de Constantinopla, pero le fué imposible. Mohamed se manifiesta un tanto disgustado por su situación actual. Su comitiva se compone ahora de diez personas y hay en ella solamente dos mujeres que tienen ayudas de cámaras italianas.— (U. P.)

LA LIGA Y LA RESTAURACION DEL AUSTRIA

Declaraciones del Conde Mensdorf, delegado austriaco, y del señor Ador, delegado de Suiza.

(Correspondencia cablegráfica de Henry Wood, especial para "La Nación")

GINEBRA, 11.—El delegado austriaco, Conde Mensdorff, declaró que el Austria reconocía que su salvación se la debe a la Liga y que está comprometida a llevar adelante las reformas impuestas por ella, como necesarias para asegurar permanentemente la reconstrucción de Austria.

Agregó que Viena ha reconquistado el rango de un gran centro internacional y que en vez de agravarse la situación de un país tan pequeño, donde Viena es una gran capital, ella sola puede restablecer la vida económica de Austria, a lo que fué.

El delegado de Suiza, Sr. Ador, detalló en seguida a la asamblea el éxito de la Liga de las Naciones en su propósito de resturar el Austria económica y financieramente, y declaró que era el resultado de los esfuerzos de la Liga que confió en el restablecimiento de la corona austriaca.

Parte del capital ha regresado del extranjero, la economía privada se ha reorganizado sobre bases estables, los principales negocios de Austria han reanudado sus operaciones, entre éstos, los bancos, a los cuales han empezado a afluir el capital extranjero. La fortunas privadas se han reconstituído. El déficit presupuestario ha sido reducido a la mitad.

Todo este orden de consideraciones justifican la conclusión de que la primera parte del trabajo de construcción realizado después de la guerra, se ha debido enteramente a la cooperación internacional dirigida por la Liga y ello constituye un acontecimiento histórico de tal importancia que marca una fecha memorable en la evolución de la humanidad. — HENRY WOOD. (U. P.).

SUIZA

La cuestión de Fiume no ha sido llevada a la Liga

GINEBRA, 11. — Nintich ha declarado que son infundadas las noticias según las cuales Sureslavia habría apelado a la Liga sobre la cuestión de Fiume.

Declaró que creía firmemente que existían positivas probabilidades para entenderse directamente con Italia.

Agregó que Sureslavia sólo acudiría a la Liga en caso extremo, como ser, si existía el peligro inminente de una guerra.—(U. P.)

En favor de la abolición de la esclavitud

GINEBRA 11.—El Perú notificó a la Liga de las Naciones que estaba dispuesto a firmar cualquier tratado internacional que tienda a la abolición de la esclavitud. En la misma comunicación se hace notar que el Perú abolió la esclavitud en su país hace 50 años.— (U. P.)

Declaración del señor Salandra a la Liga

GINEBRA, 11.—El señor Salandra notificó a la Liga de las Naciones que estaba de acuerdo con sus últimos acuerdos encaminados a abolir la esclavitud en Abisinia, obra a la que pretaría su eficaz colaboración la Legación de Italia. —(U. P.).

La sesión de ayer de la Asamblea de la Liga

GINEBRA, 11.—La sesión de hoy de la Asamblea fué destinada por entero a la situación financiera y económica del Austria.

Hicieron uso de la palabra el delegado suizo señor Ador, el delegado austriaco Conde de Mensdorf y el delegado sur-africano. Quedaron inscritos para hacer uso de la palabra cuatro oradores, los que probablemete ocuparán toda la sesión de mañana.—(U. P.).

El presupuesto de gastos de la Liga

GINEBRA, 11. — Mr. Drummond anunció a la comisión financiera de la Liga que el presupuesto para 1924 ha sido reducido en un millón doscientos mil francos oro.

El delegado M. Reevillau, en representación del gobierno francés pidió que se hiciera una reducciónn de millón y medio. — (U. P.)

Proposición de Italia a la Liga de las Naciones

GINEBRA, 11.—La Asamblea decidió incorporar a su agenda el proyecto italiano sobre celebración de un tratado internacional de ayuda mutua en el caso de un gran desastre, tal como terremotos, raz de mareas, hambres e incendios.-- (U. P.)

TURQUIA

Los aliados entregan las fortificaciones de Chanak a los turcos

CONSTANTINOPLA, 11. — Los aliados entregaron ayer las fortificaciones de Chanak a los turcos.—(U. P.)

ALEMANIA

Conversaciones entre Stresemann y el Embajador de Francia en Berlín

PARIS 11.— Semi-oficialmente se anuncia que del tenor de las conversaciones inciadas entre el Canciller Stresemann y el Embajador de Francia en Berlín, M. Margerite, se deduce que se aproxima el momento en que se hagan proposiciones definitivas. Se hace notar que Francia actuará en todo caso como un buen aliado y someterá las ofertas que reciba al conocimiento de Inglaterra y demás países de la Entente. También se anuncia que las conversaciones no se referirían meramente a la reconstrucción de las regiones devastadas, sino que también versarían sobre las reparaciones. Por ahora, las conversaciones son nada más que sondeos para prepararle el camino a una acción definida.— (U. P.)

La resistencia pasiva continuará

BERLIN, 11.—El Ministerio de Relaciones le manifestó al corresponsal de la United Press que la noticia que circuló ayer Lunes de que Alemania capitularía y pondría término a la resistencia pasiva, era absolutamente infundada.—(U. P.)

Disturbios en Dresden

BERLIN, 11.—Se anuncia que en Dresden han muerto cinco personas, a consecuencia de los disturbios provocados por los empleados cesantes.—(U. P.).

STRESEMANN INICIA NEGOCIACIONES CON FRANCIA

PARIS, 11. — Semi-oficialmente se confirma la noticia de que el canciller alemán Stresemann y el embajador de Francia en Berlín, han iniciado negociaciones sobre bases generales. Se anuncia asimismo que los alemanes aún no han hecho una oferta definida, pero se espera que ella se produzca en breve.— (U. P.)

RUSIA

TROTZKY HABRIA SIDO ASESINADO

LONDRES, 11. — "The Central News Agency" ha recibido informaciones de Berlín, anunciándole la noticia no confirmada, llegada de Moscú, de que Trotzky ha sido asesinado. No hay detalles.— (U. P.)

SE DESMIENTE EL ASESINATO DE TROTZKY

BERLIN 11.— La Embajada desmiente la noticia que circuló en los círculos anti-maximalistas, que anunciaba que el Gobierno de Moscú había sido derribado y Trotzkky asesinado. — (U. P.)

DETALLES DE LA CATASTROFE DEL JA

Cómo se salvaron numerosos extranjeros residentes en Yokohama

SHANGAY, 21.—Los sobrevivientes de la colonia extranjera de Yokohama, que han llegado a esta ciudad, dicen que la marea que hubo después del terremoto y que arrazó con la colonia extranjera, fué la que los salvó. Trescientos treinta y tres refugiados, que llegaron el Lunes, cuentan con detalles la catástrofe.

Expresan que reinaba la mayor calma en el puerto cuando se produjo el primer temblor. Después sobrevino el terremoto que derribó los edificios, los cuales empezaron a incendiarse, convirtiendo la ciudad en un infierno.

Mr. Morris Harris, representante de un diario en el Japón, y que se encontraba en Yokohama dice: "Me encontraba en el edificio cuando empezó a temblar. Los moradores huían por entre los escombros, cuando un nuevo remezón los derribó."

"Las calles se veían llenas de gente presa del pánico. Los heridos abundaban. Algunos se dedicaban a sacar las guaguas, llevándolas arropadas en sus brazos. Otros se dedicaban a recoger los cadáveres, y cada uno trataba de reconocerlos. En esto vino el raz de marea arrazándolo todo, hasta el parque de Yokohama, que estaba lleno de gente."

"El agua, a la altura del pecho, fué enviada por Dios para salvar a los extranjeros, los que se hundieron en el barro, después de que se retiraron las aguas al mar, para protegerse del calor de los edificios que ardían."

"Hombres, mujeres y niños fueron sepultados en las profundidades del barro. El Grand Hotel se hundió como si fuera una casa de juguetes, siendo alcanzado por las llamas, y quemándose hasta quedar convertido en cenizas."

"Muchos cadáveres han quedado bajo los escombros."

"A los cónsules extranjeros les ha sido imposible obtener listas de los refugiados. Alcanzan aproximadamente a seiscientos extranjeros los que se fueron a Kobe, en buques canadienses, o de otras compañías. Más de dos mil extranjeros había en Kobe cuando yo partí de esa ciudad".—(U.P.).

Comunicado de la Embajada japonesa en Londres

LONDRES, 11.— La Embajada japonesa anuncia que han reintegrado el Gabinete del señor Yamamoto, los señores Hiranuma, en la cartera de Justicia y Okanno en la de Educación.

Agrega el comunicado de la Embajada que las recientes cifras que se dan de la destrucción de Tokio, indican que el 71 por ciento de las casas se han incendiado y que el 67 por ciento de la población carece de habitaciones. —

84,114 muertos en Tokio

LONDRES, 11. — El diario "Asachi" de Osaka ha enviado un cable al "Times" de Londres, en el que anuncia que, según información oficial publicada hoy, habría 84.114 muertos en Tokio hasta el Viernes último.—(U.. P.)

Los diplomáticos latino-americanos

TOKIO, 11.— Se ha sabido que todos los diplomáticos latino-americanos con sus familias se encontraban cerca del mar, lo que los salvó del terremoto.—(U. P.)

GRECIA

La actitud de Sureslavia

ATENAS, 11.—En los círculos políticos se considera la actitud de Sureslavia ante las actividades de Corfú. En vista de las diferencias surgidas entre los italianos y los sureslavos por la cuestión de Fiume, en dichos círculos se teme que surja un conflito.

Entretanto las bandas albanesas de la frontera greco-albanesa se encuentran armadas, y noticias de Belgrado informan que ha aumentado la tensión en toda Serbia, por la cuestión de Fiume y por la de Corfú.—(U. P.).

Consulta de Grecia al Consejo de Embajadores

ATENAS 11. — El Gobierno ha pedido a la Conferencia de Embajadores que fije el día para verificar el saludo a los buques italianos y aliados en Phaleron.— (U. P.)

Cruceros [illegible] cibirán el [illegible] de Gre

TOLON 1. — [illegible] guerra "Jean Bar[illegible] ne", han recibido [illegible] so para partir [illegible] al Pireo, para [illegible] la recepción del [illegible] acordado por el [illegible] jadores. — (U. P.)

La Conferen[illegible] bajadores [illegible] una re[illegible]

PARIS, 11.— La Conferencia de [illegible] sido postergada [illegible] señor Avezzana [illegible] ta del Premier [illegible] cuestión de la [illegible] cuación de Corfú.

El Consejo de [illegible] pera que [illegible] cuación de Corfú [illegible] mo las investiga[illegible] sean comunicada[illegible] pables de la [illegible] sean descubiertos.—

La evacuación [illegible] ante el Con[illegible] Embajado[illegible]

PARIS, 11.—Se [illegible] el Consejo de Emb[illegible] dera la fijación de [illegible] será evacuada Cor[illegible] problema [illegible] pecialmente si el [illegible] ni insiste en que [illegible] asesinato de Jan[illegible] dos antes de la [illegible] este castigo pued[illegible] nos meses. Francia [illegible] ña urgirían a Italia [illegible] sienta en la evacua[illegible] to como Grecia [illegible] gación seria.

El Consejo de Emb[illegible] nocerá hoy también [illegible] relativa a los [illegible] de Corfú y se cre[illegible] al conocimiento de [illegible] Haya.— (U. P.)

Italia contin[illegible] barcando tro[illegible] Corfú

ATENAS, 11. — [illegible] nes recibidas de Corfú [illegible] que los italianos [illegible] embarcando tropas [illegible] la fortificación. [illegible] res de que Italia [illegible] trado argumento [illegible] permanente la ocupa[illegible] P.)

Vigilancia en [illegible] de Corfú

LONDRES, 11.— [illegible] Telegraph Co. Inform[illegible] nas se anuncia que [illegible] la flota italiana [illegible] puerto albanés de [illegible] Mientras tanto, la [illegible] mantiene vigilante [illegible] nal de Corfú.—(U. P.)

Luis Vicentini en Nueva York

La prensa norteamericana se ocupa del boxeador chileno

NUEVA YORK, 11. — Los cronistas deportivos de todos los diarios dan la noticia de la llegada de Luis Vicentini y declaran que aún no están en condiciones de pronunciarse respecto a su condiciones y habilidad, en vista de que todavía no lo han visto actuar.

Vicentini ha manifestado que desea medirse con Leonard; pero es opinión general que antes debe demostrar su competencia con boxeadores de inferior mérito.

Vicentini ha hecho la siguiente declaración: "Espero demostrar fraternalmente a los boxeadores norteamericanos, que al lado de gigantes como Firpo, produce Sur América boxeadores científicos".—(U. P.)

EL RECIENTE ECLIPSE TOTAL DE SOL

Las primeras observaciones científicas

NUEVA YORK, 11. — Mr. Robert Donaldson, sabio de Los Angeles, hablando hoy de los resultados obtenidos en el vasto laboratorio solar en que fué transformada temporalmente toda la parte Sur de California y que fueron sumamente importantes, a pesar de que solamente pudieron obtenerse buenas fotografías del fenómeno desde aeroplanos que volaban a cuatro millas de altura, declara que, hasta ahora, se han obtenido los siguientes:

Primero: S. A. Mitchell, estacionado a orillas del lago, tomó nota de desprendimientos de hidrógeno, coloreado de rosa, en la circunferencia solar.

Segundo: el capitán Ault, del Instituto Carnegie, demostró la influencia solar en el magnetismo terrestre, pues durante el fenómeno observó una pronunciada desviación de la aguja imantada, notando también que la conductibilidad eléctrica del aire disminuía en un 10 por ciento.

Además se descubrió que los cálculos científicos sobre la duración del eclipse estaban equivocados en un segundo.

En toda la zona en que podía observarse el eclipse se elevaron 15 aviones que anuncian haber tomado fotografías.—(U. P.)

Informaciones Comerciales, por

Los cambios

NUEVA YORK, 11.—Se han fijado hoy los siguientes cambios:

Gran Bretaña, 4,56 dólares por lira esterlina.

Francia 5,78 3|4 centavos oro por franco.

Alemania, 66.666,000 marcos por dólar.

Chile, 12,30 centavos oo por peso.

Japón, 49,25 centavos oro por yen.—(U. P.).

Mercado de metales

NUEVA YORK, 11.—El cobre se cotizó hoy a razón de 13,75 centavos oro la libra para pago al contado.

El estaño se cotizó a razón de 42,125 centavos oro la lira para pago al contado.—(U. P.).

Mercado de cereales

CHICAGO, 11.—Se han fijado los siguientes precios para cereales:

Trigo:

Para entrega en [illegible] centavos oro el bushel.

Para entrega en [illegible] 1|4 centavos oro el [illegible]

Para entrega en [illegible] centavos oro el bushel.

Maíz:

Para entrega en [illegible] centavos oro el bushel.

Para entrega en [illegible] centavos oro el bushel.

Para entrega en [illegible] centavos oro el bushel.

Avena:

Para entrega en [illegible] centavos oro el bushel.

Para entrega en [illegible] 3|8 centavos oro el [illegible]

Para entrega en [illegible] centavos oro el bushel-

Ca zado en Liquidación

Liquidamos un saldo de medidas rezagadas para señora, al precio de $ 14.50.
Para caballeros, $ 36.50.
112 - ESTADO - 112

Crisoles "MORGAN"

DE VARIOS TAMAÑOS ACABAMOS DE RECIBIR UNA NUEVA PARTIDA.
PRECIOS BAJOS.
RAAB, ROCHETTE, ROCA & CIA.
ESTADO 235, SANTIAGO BRASIL 264, VALPARAISO

SIEMPRE QUE SEA UN
"BUICK"
Es el mejor auto que Ud. puede comprar

CALIDAD Y BELLEZA
forman la base inamovible de su prestigio.
IMPORTADORES
MORRISON & Co.
SANTIAGO

FIAT
Se adjudicó el GRAN PREMIO DE EUROPA
venciendo maravillosamente a los competidores de todas las naciones y superando a la máquina norteamericana MILLER, detentora del Gran Prix de Indianápolis.
Para detalles y pedidos, dirigirse a los AGENTES GENERALES PARA CHILE, señores:
REISER, PETITBON y Cía.
SANTIAGO
Estado 91 - Casilla 69
VALPARAISO
Av. Brasil 750 - Casilla 1397

AVENA CAVILL
NUTRITIVA-FORT

Hay muchas imitaciones de los
CUELLOS
"CORONA"
Rechácelas. No se deje engañar. Busque la marca
"CORONA"

CUELLOS
CORON
Un Modelo Para Cada Ocasión
AMERICA

Exija la marca "CORONA" en cada cuello

LOTERIAS ARGENTINA Y URUGUAYA
(LAS MAS EQUITATIVAS Y CONOCIDAS DEL MUNDO, Y E. TURRI, LA CASA MAS AFORTUNADA)

Próximos sorteos de la LOTERIA NACIONAL ARGENTINA:
SETIEMBRE 14, de $ 80,000 arg.; ENTERO. $ 70; QUINTO, $ 14 CHILENOS
SETIEMBRE 14. de $ 20,000 arg.; ENTERO. $ 25; QUINTO, $ 5 CHILENOS
La "Combinación" de $ 80,000 y $ 20,000, vale $ 95 CHILENOS

¿Quiere usted ganar en la Lotería? Adquiera sus billetes UNICAMENTE en la afortunada
Casa E. Turri
BUENOS AIRES
GALERIA GÜEMES 356
Casilla 1772

Próximo sorteo de la LOTERIA CARIDAD DE MONTEVIDEO
Día MARTES 17 DE SETIEMBRE, con premio mayor de $ 50,000 oro uruguayo
BILLETE ENTERO, a $ 90 CHILENOS; cada QUINTO de billete, a $ 18 CHILENOS
En esta Lotería jugarán solamente 10,000 números.

DEL EXTERIOR

DE NUESTROS CORRESPONSALES ESPECIALES, VIAS EASTERN Y HALL AMERI CA CABLES INC., Y DE "THE UNITED PRESS"
LOS ORIGINALES DE TODOS LOS CABLEGRAMAS QUE SE INSERTAN EN ESTA SECCION ESTAN A DISPOSICION DEL PUBLICO EN ESTA IMPRENTA

A DOS DIAS DEL MATCH FIRPO - DEMPSEY

EL ESTADO DE DEMPSEY ES SATISFACTORIO

El campeón mundial cree en su triunfo

(Correspondencia cablegráfica de Pegler, especial para "La Nación")

SARATOGA, 11.—En desacuerdo con las opiniones vertidas por Mc. Auliffe, quien afirma que Firpo derrotará fácilmente a Dempsey, creo que el estado del campeón mundial es perfecto, tanto desde el punto de vista físico como desde el punto de vista mental. Aun estimo, que nunca se ha encontrado en mejores condiciones.

Jack Dempsey está pues en espléndida situación para mantener su título.

Observadores que le han seguido de cerca estiman que tiene una completa preparación, en todo sentido.

Algunos críticos estiman que ha decaído, ateniéndose a que en su entrenamiento no ha tratado con excesiva dureza a sus sparring-partners, pero hay que advertir que Dempsey no ha querido jamás ponerles knock out.

Interrogado Dempsey, se negó a predecir en cuál round esperaba vencer a Firpo. El campeón mundial se muestra confiado en su triunfo y está de muy buen humor.—PEGLER.—(U. P.)

Comentarios de un crítico británico

LONDRES, 11.—El perito boxeril de "The Daily Mail", Mr. Trevor Wignall, refiriéndose al próximo match Firpo-Dempsey, declara que éste último está en peligro de perder su título en la pelea del Viernes. Expresa que el campeón mundial deberá vencer al argentino por el décimo round, pero hace ver que en vista de que Dempsey ha permanecido últimamente alejado del ring, es muy probable que haya perdido mucho.—(U. P.).

El entrenamiento de Dempsey

SARATOGA 11.—Dempsey prosiguió activamente su entrenamiento, aunque en la mañana no hizo su caminata acostumbrada debido al frío excesivo.

Primero hizo seis rounds en su gimnasio. Después hizo dos rounds con Burke y en seguida uno con George West y otro con Frank Laureate.

Jack Buriger, maneger de Dempsey ha expresado que, a su juicio, el campeón mundial derrotará a Firpo dentro de los cuatro primeros rounds.—(U. P.)

Mc. Auliffe predice el triunfo de Firpo

ATLANTIC CITY 11.— Los diarios de Nueva York publican hoy algunas declaraciones de Mc. Auliffe, quien predice la victoria de Firpo.

Mc. Auliffe ha declarado que Firpo, seguramente, derrotará a Dempsey. "Las simpatías del público—ha dicho— están naturalmente a favor de Dempsey, lo que se explica, ya que es un extranjero quien pretende arrebatarle el título". Mc. Auliffe ha expresado también que Firpo será quien castigue más en la pelea.—(U. P.)

Argentinos que van a presenciar el match

NUEVA YORK, 11. — Casi todos los latino-americanos residentes en Nueva York y sus vecindades, se dirigirán a Alantic City a presenciar el match Firpo-Dempsey. Entre ellos figuran el cónsul de Argentina, señor Ernesto C. Pérez, y en Encargado de Negocios, doctor don Felipe Espil.

Han venido desde Argentina, especialmente a presenciar el encuentro, los señores Justo J. Anchorena y el doctor Roberto de Urquiza, quienes han realizado el viaje a bordo del "Santa Elisa".

Estos caballeros han declarado que si Firpo es vencido, su derrota entristecerá a toda Sur América.—(U. P.)

Mc. Auliffe predice la derrota de Dempsey

ATLANTIC CITY, 11.—El excampeón de peso liviano, Jack Mc Auliffe, declaró al corresponsal de la "United Press" que los repórters deportivos deben preparar la necrología de Dempsey, porque el Viernes próximo, pasado meridiano, habrá un nuevo rey del peso pesado.—(U. P.).

EL PROGRAMA PARA EL GRAN ENCUENTRO

El espectáculo se iniciará el Viernes a las 10 P. M., en los campos de polo de Nueva York.

NUEVA YORK, 11. — Las siguientes son las principales características del encuentro entre Firpo y Dempsey:

Match entre Luis Angel Firpo, de Buenos Aires, contra Jack Dempsey, de Salt Lake City.

Título a disputarse:

El de campeón mundial de peso pesado.

Hora del match:

Las diez de la noche del Viernes 14 de Setiembre.

Número de rounds:

Diez. La decisión será dada por el jurado.

Bolsa:

Dempsey recibirá el 37 1|2 por ciento de las entradas brutas y Firpo el 12 1|2 por ciento.

Sitio:

Los campos de polo de Nueva York.

Referee:

Será designado por la comisión de box el día del match.

Peso:

Se considera que el peso de los campeones será el siguiente: Firpo se presentará con 212 libras y Dempsey con 193 libras.

Concurrencia y entradas:

Se estima que la concurrencia alcanzará a 85.000 personas, que pagarán 1.250.000 dólares.

Encuentros semi-finales:

Genne Tupney, campeón de peso medio pesado de los Estados Unidos con Leo Gates, indio Mohawk, doce rounds.

Preliminares:

Jack Burke, sparring partner de Dempsey contra Bill Reed, ocho rounds.

Al. Robert contra Mike Burke, seis rounds.

Leo Brown, campeón peso pesado australiano contra Dan Birght, de Inglaterra, seis rounds.—(U. P.)

FIRPO SE MOSTRO MUY EFICIENTE EN SUS TRABAJOS DE AYER

Boxeando con Fitzsimons desarrolla la más emocionante de sus peleas

(Correspondencia cablegráfica de Henry L. Farrell, especial para "La Nación")

ATLANTIC CITY, 11.—Las dos mil personas que presenciaron hoy los trabajos de Firpo, estiman que ha sido ésta una de sus mejores exhibiciones y están de acuerdo en que "si Firpo pelea con Dempsey con la eficencia de hoy, el campeón mundial será puesto knock out".

El campeón argentino, después de sus habituales ejercicios con la sombra y salto al cordel, hizo un round con Koble, desempeñándose en forma brillante. Desplegó gran acometividad y rapidéz, al propio tiempo que mucha astucia. Lució, en una palabra, el estilo de un gran boxeador.

Sin embargo, haciendo un round con Johnson, Firpo flaqueó, demostrando una especie de indiferencia, que podría ser muy peligrosa para él en su encuentro con Dempsey. Durante este round Johnson tomó al argentino por el cuello y lo hizo trabajar por desembarazarse de esta situación.

Peleando con Fitzsimons Firpo hizo derroche de técnica y desarrolló la más emocionante de las peleas. Empleó repetidas veces el famoso "rabby-punch", acosando a Fitzsimons con terribles izquierdos y derechos al cuerpo, que le hicieron tambalear. Fitzsimons, por su parte, devolvió los vigorosos golpes del argentino con varios golpes al estómago y a los riñones que pusieron furioso a Firpo y que le obligaron a desplegar gran actividad.

Mc. Cann recibió su castigo diario. Firpo boxeó con él como de costumbre, persiguiéndolo por todo el ring.

HENRY L. FARRELL.—(U. P.)

Alemania nombrará Embajador en París

PARIS, 11. — Alemania se prepara para enviar un embajador a Francia. Este cargo se encuentra vacante desde el retiro del anterior representante, cuando fué ocupada la región del Ruhr. Ya se han enviado varios nombres para la consideración del Quai D'Orsay.— (U. P.)

Stresemann querría iniciar negociaciones oficiales

PARIS 11. — La Cancillería ha anunciado que las conversaciones del Canciller alemán Herr Stresemann y M. Margerie, se han limitado a generalidades. Herr. Stresemann desea una información sobre el punto de vista de la Cancillería. Sin duda que intenta iniciar negociaciones oficiales para saber si sería aceptada por Francia, una nueva nota sobre reparaciones.

M. Margerie le ha manifestado que Francia insiste en que es necesario que cese la resistencia pasiva para poder iniciar negociaciones. — (U. P.)

ESPAÑA

MADRID, 11.—**Fin de una huelga.**—Comunican de Santander que terminó la huelga general.—**(U. P.)**

MADRID, 11. — **Artículo de "El Sol".**—"El Sol" publica un artículo en el que se congratula del reconocimiento por los Estados Unidos de la República mexicana. Juzga que México ha obtenido un triunfo indudable y que esto servirá de ejemplo a Hispano-América, para resistir el imperialismo norteamericano.—**(U. P.)**

Manifestaciones separatistas en Barcelona

BARCELONA, 11.—A la llegada de los nacionalistas vascos que asistirán a la asamblea de conmemoración del 11 de Setiembre, se lanzaron mueras a España, los que fueron contestados por los concurrentes al mitin. Durante éste se pronunciaron discursos violentos, en favor del separatismo.

Entre otros oradores, habló el catalanista señor Macía. Cuando éste pronunció su discurso, varios asistentes enardecidos pidieron armas. Luego se dirigieron pacíficamente a la estatua de Casanova, donde colocaron una corona.—(U.

MADRID, 11.—**El salvamento del "España".**—El Ministro de Marina ha declarado que prosiguen los trabajos para salvar el acorazado "España".—**(U. P.)**

TOLEDO, 11.—**Se registra un terremoto en Toledo.**—Hoy fué registrado en ésta un terremoto, que se produjo a seiscientos kilómetros.—**(U. P.)**

MADRID, 11.—**Se pide la jornada de ocho horas.**—Los ferroviarios, después de conferenciar con el marqués de Alhucemas, han ofrecido dirigirse a una compañía para que active la consulta para imponer la jornada de ocho horas. Han recomendado desistir de las actitudes violentas, para que el personal sea atendido en sus demandas.—**(U. P.)**

ESTADOS UNIDOS

Los destroyers encallados

SAN FRANCISCO 11.— En la Dirección de la Armada se decidió abandonar los siete destroyers encallados. Algunos buzos trabajan para salvar los aparatos más valiosos de que iban provistos los destroyers. Los mismos buzos han encontrado los cadáveres de tres marineros. El total de los ahogados alcanza a 22.— (U. P.)

Record de velocidad en hidroplano

NUEVA YORK 11.— Mr. L. Th. Anderson, piloteando un hidroplano, batió el record mundial de velocidad, volando a razón de doscientas treinta y ocho millas por hora.—(U. P.)

ARGENTINA

BUENOS AIRES, 11.—**Colecta para fines científicos.**—Los residentes universitarios alemanes han iniciado una colecta, cuyo producto destinarán a los trabajos científicos de las universidades alemanas.—**(U. P.)**

BUENOS AIRES, 11.—**Aniversario de la muerte de Sarmiento.**—El Consejo Nacional de Educación ha resuelto que en las escuelas se den conferencias sobre Sarmiento. El colegio nacional "Sarmiento", la escuela "Sarmiento" y la Confederación de Maestros, le rendirán homenaje.—**(U. P.)**

Aviso al comercio en general, que se ha hecho una mala interpretación de la réclame que he hecho en los diarios de ayer en la forma de una defunción.

Estoy, como siempre, a disposición de los comerciantes y clientes que tienen negocios pendientes conmigo.

CUSTODIO AGUILERA.

ESTADOS UNIDOS Y EL PROBLEMA DE LAS REPARACIONES

Es probable que se le invite a una conferencia para estudiar este asunto

(Correspondencia cablegráfica de Webb Miller, especial para "La Nación")

PARIS 11. — Las altas esferas gubernativas de Washington se encuentran amenazadas con la intención de algunos políticos europeos de hacer responsable a los Estados Unidos del éxito o del fracaso de las negociaciones para solucionar la cuestión de las reparaciones.

Se anticipa que tales propósitos tienen un fundamento, y en Londres, París y Berlín, se tiene puesta la atención en la posición que adoptarán los Estados Unidos si Europa trata de hacerle participar en la solución de las reparaciones.

En las altas esferas se considera que lo correcto es que Estados Unidos, sea invitado a una Conferencia Internacional sobre reparaciones y sobre las deudas de guerra. Esta invitación estaría sujeta al éxito de una negociación desapasionada, la cual, según la información, se reuniría el 10 de Octubre próximo.

Si las negociaciones provocaran un acuerdo entre Alemania, Francia, Gran Bretaña e Italia, sobre uno de los principales puntos de las reparaciones, para realizarlo tendría que ser invitado Estados Unidos, país que debería optar por cualquiera de estos dos caminos: o ayudar financieramente a Alemania, o modificar sus reclamaciones sobre las deudas de la guerra.

Si los Estados Unidos declinasen su responsabilidad, vendría entonces por otro capítulo o sea, con la postergación indefinida de la solución del problema económico, Los estadistas europeos proyectan venir a reunirse en París, donde Gran Bretaña espera señalar las nuevas concesiones que ha preparado con relación a las deudas francesas, a condición de que los Estados Unidos consientan en modificar el convenio sobre la deuda británica, todo lo cual lo espera Francia de un país como el norteamericano, que manifestó tanta buena voluntad para aliviar la zona del Ruhr de la grippe, cuando Alemania pidió su ayuda y la obtuvo.

Si por lo expuesto, se decide a invitar a los Estados Unidos, esta potencia entrará a tomar parte en las discusiones y se espera que continuaría actuando hasta la solución de todas las cuestiones.

Se cree que los Estados Unidos serán consultados sobre la concesión de créditos a Alemania, y con respecto a la reapertura de las discusiones sobre la modificación al acuerdo de las deudas de Gran Bretaña.

Los Estados Unidos acordarían no presionar a Francia ni a Italia por ahora, para el pago de sus respectivas deudas.

Se estima que el principal obstáculo para la realización de este programa sería la mala voluntad que se atribuye a una parte influyente de los círculos oficiales británicos, la que considera que ningún plan debe hacerse, en que los pagos de la deuda británica a Norte-América aparezcan dependientes de la cobranza de las reparaciones alemanas.

WEBB MILLER (U. P.)

El campeonato nacional de tennis

FILADELFIA, 11.—En la segunda serie por el campeonato internacional de tennis, Manuel Alonso derrotó a Mc Innes, por 6|1, 6|0, 6|1; W. M. Johnston derrotó a José Alonso por 6|4, 6|3, 6|1.—(U. P.).

Testamento de un amigo íntimo del Rey

LONDRES 11. — El Conde de Farquhar, íntimo amigo del Rey, ha muerto recientemente, dejando cuatrocientas mil libras de herencia.

En su testamento dispone los siguientes legados: 50,000 libras para la Princesa Maud, Reina de Noruega, y para la Princesa Luisa, Duquesa de Fife; 2,000 libras, para el Príncipe Jorge. Las joyas y objetos de arte las deja al Rey y a la Reina. El resto de la fortuna queda a cargo del Príncipe Arturo de Connaught, quien será el curador del hijo del Conde, Mac Duff. Si éste no alcanzara a vivir hasta los 21 años, pasaría su fortuna al Rey Jorge. — (U. P.)

MEXICO

El eclipse total de sol

COAHUILA, 11.—El doctor Ludendorff, jefe de la misión científica alemana que vino a observar el eclipse de sol, ha declarado al corresponsal de la United Press, que se han tomado excelentes fotografías del fenómeno, en los precisos momentos en que desaparecían algunas nubes.

Agregó que formaba parte de sus proyectos permanecer aquí varias semanas, para continuar sus observaciones en Yerbaniz y Durango.

Varios miles de turistas observaron el eclipse. El doctor norteamericano Mr. Miller, tomó cuarenta y dos espléndidas fotografías. También tomó varias muy buenas el Observatorio de México.—(U. P.).

PERU

LIMA, 11.—**Violento temblor.**—Se ha registrado en ésta un violento temblor, ocurrido a ochocientos kilómetros de distancia.—**(U. P.)**

BRASIL

RIO JANEIRO, 11.—**Fallecimiento.**—Falleció el Almirante Julio César.—**(U. P.)**

ECUADOR

Resolución de la Asamblea Liberal

GUAYAQUIL, 11. — La Asamblea Liberal nombró una comisión de su seno para que discutiera con el Presidente los asuntos relacionados con el país.

El Presidente habría llegado a declarar que creía que esta agrupación sólo representaba a una parte del partido y que, por consiguiente, no tenía fuerza bastante para obrar en combinación con aquella entidad o en su nombre. En vista de esto, se considera que esa asamblea ha fracasado. — (U. P.)

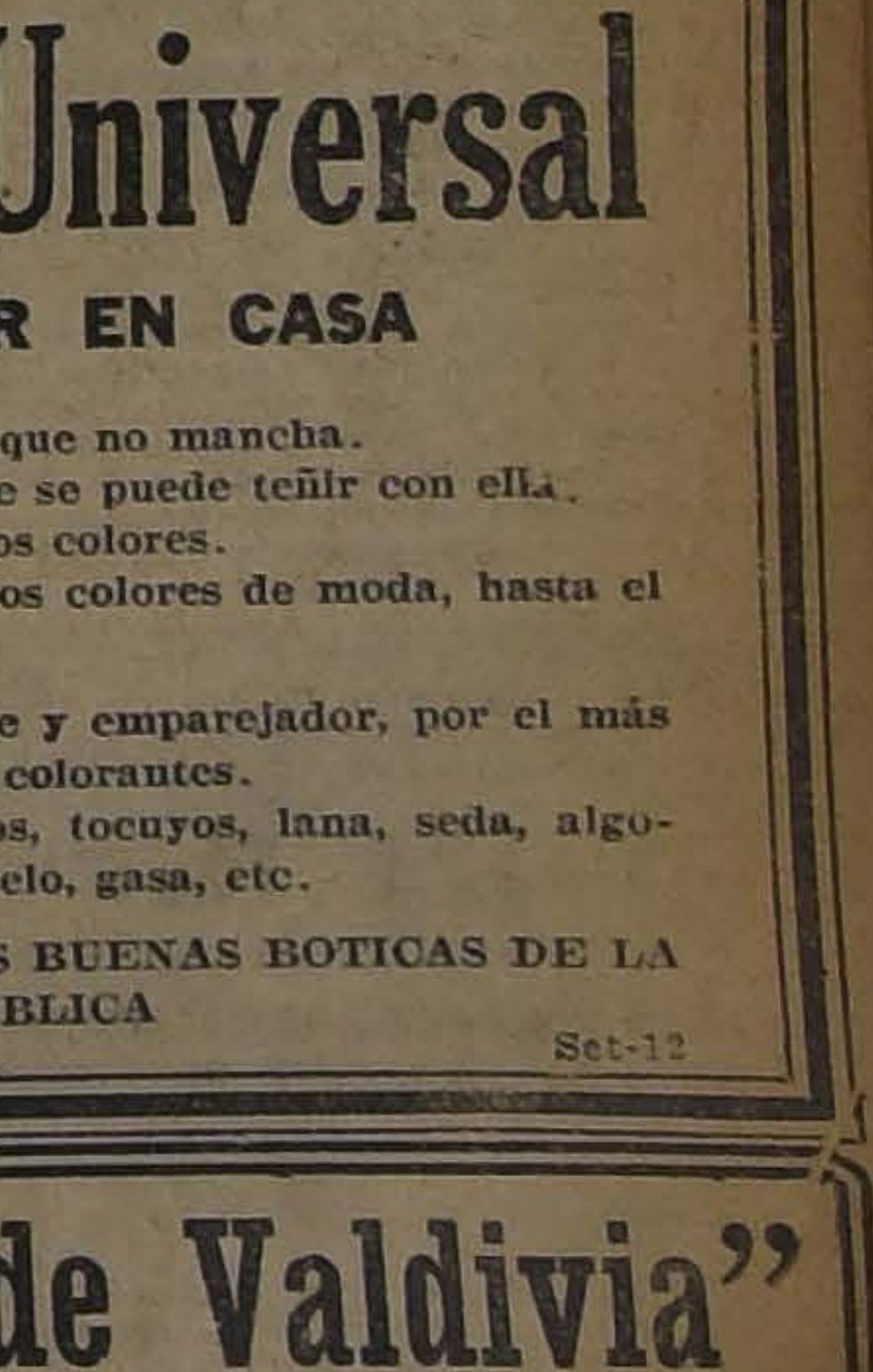

THE
MONARCH
ES EL REY DE LOS
CIGARRILLOS HABANOS
$ 1.20 CAJETILLA

ITALIA

La solución del asunto de Fiume

ROMA, 11.—El premier Mussolini fijó el Sábado próximo como extensión del plazo en que debía llegarse a un acuerdo sobre la cuestión de Fiume.—(U. P.).

Distinción a los triunfadores del Gran Premio de Milán

MILAN, 11.—Antes de regresar a Roma, el premier Mussolini recibió en audiencia a los triunfadores Salamana, Bordino, Nazzaro y Minoia y los felicitó por su actuación en el Gran Premio. Anunció que los propondría al rey para ser elegidos caballeros.— (U. P.)

No se aceptará intervención en la cuestión de Fiume

ROMA, 11.—La prensa semi oficial desmiente que Francia haya ofrecido su intervención amistosa para el arreglo de la controversia yugoeslava-italiana en la cuestión de Fiume. Dicen esos diarios que Italia rechazará todo ofrecimiento, pues se encuentra determinada a solucionar la cuestión de Fiume directamente.— (U. P.)

SEÑORITAS

Nunca conseguiréis estar vestidas con más elegancia, buen gusto y economía, que cuando adquiráis la costumbre de teñir vuestros trajes de media estación

EN CASA

con las insuperables anilinas:

"MUNDIAL"

COLORES LUDWIG

Las que encontraréis en venta en todas las buenas Boticas y Droguerías.

No tendréis gastos extras para ingredientes: CADA PAQUETE TRAE INSTRUCCIONES Y SU MORDIENTE.

FUME

Sporting Club

$ 1.20

Las negociaciones italo-sureslavas

ROMA, 11.—El interés público está concentrado en la eventual ruptura de las negociaciones italo-sureslavas, las cuales han sido anunciadas oficialmente.

La prensa sureslava ha concebido una solución mediante la completa ejecución del Tratado de Santa Margarita.

Los negociadores preveían que se acordaría someter la cuestión al arbitraje del Presidente de Suiza, pero Mussolini no estaría decidido a someterla a un extranjero. Mussolini quería observar el Tratado a la letra sin tomar en cuenta su espíritu, entregando el puerto de Baros y el Delta a Sureslavia y quedándose con Fiume.—(U. P.)

GRAN BRETAÑA

La cotización del marco

LONDRES, 11.—El marco alcanzó a cotizarse hoy a razón de trescientos millones por libra esterlina.—(U. P.).

290.000,000 de marcos por libra esterlina

LONDRES, 11. — El marco se cotizó hoy, a razón de 290.000,000 por libra esterlina.—(U. P.)

MARRUECOS

Abd-el-Krim concentra numerosas harcas

MELILLA, 11. — Abd-el-Krin persiste en su plan de desorientar a los españoles con el harca que ha concentrado bajo su mando. Se informa que Abd-el-Krin reunió a los jefes beniurriagueles y a otros caides y les aseguró que contaba con cuantiosas reservas de fusiles y municiones y confiaba en la próxima victoria.— (U. P.)

BULGARIA

Los comitadjis han acrecentado sus fuerzas

LONDRES 11.— "The Daily Telegraph" ha recibido informaciones de Atenas que aseguran que los comitadjis búlgaros reclutan sus fuerzas entre los desocupados y han llegado ahora a formar un verdadero ejército que tendrá probablemente sus 50,000 hombres.

Hace quince días un auto-camión cargado con armas y alimentos partió de Sofía al Sur en dirección a Djumalia, y se sabe que se proyecta hacer raids a territorio serbio todas las noches.—(U. P.)

BELGICA

Las conversaciones de Stresemann con los franco-belgas

LONDRES, 11.— Informan de Bruselas que el Canciller alemán Herr Stresemann ha tenido una serie de conversaciones con los Ministros franco-belgas, las que, según se indica, pueden dar margen a posibles negociaciones, por lo cual el Ministro belga se ha dirigido a Bruselas.

Aunque se cree que sólo se trate de obtener algún contacto con los franco-belgas, se asegura que, eventualmente, es el resultado de la formal renuncia a la resistencia pasiva.

En los círculos políticos belgas reina mucho optimismo al respecto.—(U. P.)

FRANCIA

Comentarios de "Le Temps", sobre las reparaciones

PARIS, 11.— "Le Temps", expresa que la resistencia pasiva de Alemania debe cesar antes de que Francia inicie negociaciones. Añade que Francia se negará a modificar el monto de la deuda alemana, excepto en la medida en que previamente lo expresó M. Poincaré.

Declara, que Stresemann debe formular una proposición mejor de la que esbozó cuando se refirió en un discurso a las garantías en general.

Estima "Le Temps" que Francia no abandonará las garantías definitivas que tiene en su mano, en cambio de promesas indefinidas.

Termina expresando el diario citado que la seguridad de Francia no debe ser mezclada con la cuestión de las reparaciones.—(U. P.).

No hay Terremoto

INCENDIO O SINIESTRO

Alguno que pueda afectar a las Cajas de Seguridad del

Banco Anglo Sud Americano Ltdo.

— BANDERA 227 —

Gran Maletería Francesa

ANTIGUA CASA P. BATMALE, FUNDADA EL AÑO 1890.—

BRASIL Núm. 533

Gran surtido en toda clase de artículos de viaje.
Maletines, Carteras, Bolsones para señoras.
Especialidad en trabajos finos.
Hechuras y composturas.

PRECIOS DE FABRICAS

Si necesita Ud. teñir o limpiar

su traje ¡NO PIENSE! Mándelo inmediatamente al

"Chic Parisien"

Establecimiento montado con maquinarias modernas y que tiene procedimientos únicos, que le permiten satisfacer al más exigente de sus clientes.

Atendido por sus dueños, TINTOREROS QUIMICOS, les ofrecen novedades a su distinguida clientela, ya sean en sus mágnificos teñidos, en la rapidéz de sus trabajos y con sus precios tan bajos como ser::

TEÑIDOS EN CUALQUIER COLOR

TRAJES de señoras	$ 14.00	TERNOS de caballeros	$ 14.00
BATAS	$ 12.00	SOMBREROS	$ 3.00
ABRIGOS	$ 14.00	ABRIGOS	$ 14.00

LIMPIAJES QUIMICOS, en toda clase de ropas finas. PRECIOS REDUCIDOS. Todos los trabajos los puede entregar antes de fiesta.

TINTORERIA Y LAVANDERIA QUIMICA

«CHIC PARISIEN»

Huérfanos 1915 — 1917
TELEFONO 2922

Alameda 872, frente a Estado
TELEFONO 2922 A

CASILLA 634

Anilina Universal

PARA TEÑIR EN CASA

UNICA que se garantiza que no mancha.
UNICA que detalla lo que se puede teñir con ella.
UNICA que tiene 40 lindos colores.
UNICA que tiene todos los colores de moda, hasta el verde cata.

Preparada con mordiente y emparejador, por el más experto técnico en materias colorantes.

Especial para teñir sacos, tocuyos, lana, seda, algodón, plumas, paja, botones, pelo, gasa, etc.

EN VENTA EN TODAS LAS BUENAS BOTICAS DE LA REPUBLICA

Set-12

"El Diario de Valdivia"

VALDIVIA

La más difundida circulación en las provincias del Sur. Imprenta y oficinas:

Yungay esquina Maipú

Casilla 127

En Santiago, por tarifa de avisos, Oficina de "La Nación".

EL PROGRAMA DE LAS FIESTAS PATRIAS

LA COMISION DE FIESTAS ACUERDA LAS DIVERSIONES POPULARES ORGANIZADAS POR LA MUNICIPALIDAD

Ayer se reunió la Comisión Municipal de Fiestas Patrias, sesión que fué presidida por el regidor don Diego Escañilla.

Después de estudiar detenidamente las diferentes ideas propuestas para el mejor lucimiento de las festividades y contemplando como base principal el carácter notamente popular que ellas tendrán en el presente año, se aprobó el siguiente programa que comprende solamente determinados días.

INAUGURACION DE LOS JUEGOS INFANTILES

Esta trascendental fiesta que sin lugar a dudas es de carácter netamente popular, se realizará el día 17 a las 4 P. M. a cuyo acto se ha invitado especialmente a S. E. el Presidente de la República y autoridades locales.

Esta fiesta, que es del elemento popular, tendrá la particularidad de ser la primera que realiza la Municipalidad en sus deseos de propender al mejoramiento de la raza.

VISITA A LOS HOSPITALES DE NIÑOS

Para el día 17 en la mañana acordó la Comisión efectuar una visita a los hospitales de niños destinando para este objeto la cantidad de $ 1,000 para la compra de juguetes, dulces y otras diversiones que servirán para alegrar a los chicuelos que se encuentran hospitalizados.

LOS GRANDES FUEGOS ARTIFICIALES

Extraordinario interé ha despertado el anuncio de los grandes fuegos artificiales, para cuyo objeto la Municipalidad ha destinado la suma de diez mil pesos.

La Comisión, deseando que estas novedades sean apreciadas por todos los vecinos ha resuelto que ellos se realicen en diversos sectores de la ciudads, habiéndoe señalado a los siguientes puntos como centro para estos fuegos: Plaza Matías Ovalle, Plaza Bogotá, Avenida Matta esquina Arturo Prat, Población Santa Rosa, Población San Eugenio, Recoleta esquina Avenida Chile, Población Lo Negrete, General Velásquez esquina Delicias, Parque Recoleta, Parque Centenario, Plaza Manuel Rodríguez.

REPARTO DE MEDALLAS CONMEMORATIVAS

La Municipalidad ha resuelto obsequiar medallas conmemorativas a los sobrevivientes del histórico Batallón Chacabuco, y deseando darle a esta patriótica fiesta el carácter más solemne y de enseñanza popular solicitó de la Comisión de Fiestas que el reparto figurara como un número del programa municipal.

Atendiendo esta petición, la Comisión resolvió efectuar este solemne acto el día 18 a las 11 de la mañana en el salón de honor de la Municipalidad.

SOCIEDADES OBRERAS CATOLICAS

EN HONOR DE LOS CIRCULOS OBREROS ARGENTINOS

Mañana Jueves a las 9 P. M., se efectuará en el teatro de los Padres Franceses (Campo de Marte), la gran asamblea que han venido preparando las diversas instituciones católicas en honor de los Círculos Obreros Argentinos, cuyo Presidente señor Carlos Conci se encuentra entre nosotros como delegado a la Semana Social Internacional.

En esta asamblea dictará una conferencia el señor Conci y hablará también Monseñor Gustavo Franceschi, sociólogo profundo y gran apóstol de las ideas democráticas cristianas.

El acto será amenizado por algunos números de declamación y con escogidas romanzas cantadas por el Rdo. Padre Salas y el barítono señor De la Vega que graciosamente ha ofrecido su concurso.

Parroquia de San Francisco Solano

LA ASAMBLEA DE LA JUVENTUD CATOLICA DEL DOMINGO ULTIMO

El Domingo último se efectuó la asamblea que celebraba la Juventud Católica de la Parroquia de San Francisco Solano.

El Presidente del Comité organizador de esta asamblea, señor Arnaldo Rodríguez abrió la manifestación con un elocuente discurso que arrancó prolongados aplausos.

La niñita Alicia Alcérreca cantó un couplet que mereció los aplausos de los concurrentes que la hizo repetir varias veces.

El zapateo del señor Víctor Lagos fué muy aplaudido, lo mismo que el excéntrico musical.

El señor Humberto Acosta Gay recitó una poesía original: "Adelante Juventud", que le conquistó grandes aplausos.

Habló el Pbro. señor Henán Merino para dar a conocer a los asistentes el programa que se desarrollaría durante la Semana Social Internacional. El orador fué interrumpido varias veces en su discurso por los aplausos que le tributaban los asistentes.

La señorita María Celedón con sus hermosos cantos mereció gran des aplausos de todos los asistentes que la obligaron a repetir.

A continuación el delegado del Comité General señor Ricardo Bolzard dió a conocer los fines que perseguía el Congreso de la Juventud Católica que se celebraría en el mes de Octubre en Santiago.

Después de un número de piano del señor Arnaldo Tapia habló el señor Manuel Astica, en representación del Centro Social Católico Recoleta siendo muy aplaudido.

Se puso término a esta manifestación con la representación de la chistosa comedia "Mi sueño dorado", que estuvo a cargo de las señoritas de la Asociación de la Juventud Católica Femenina de la Parroquia y que fué muy aplaudida por la gracia y maestría con que la representaron los improvisados artistas, que hicieron derroche de chispa y alegría, manteniendo en constante hilaridad a los concurrentes.

LA CONTRIBUCION DE HABERES

EL REGLAMENTO PARA LA APLICACION DE LA LEY DICTADO AYER POR EL MINISTERIO DE HACIENDA

El Ministerio de Hacienda ha dictado ayer el reglamento para la aplicación de la Ley sobre Contribución de Haberes.

Como el reglamento en cuestión es de una extensión considerable, lo trascribiremos por partes, iniciando hoy su publicación:

En uso de las atribuciones que me confiere el número 2 del art. 73 de la Constitución Política del Estado, y de la facultad que me otorgan las leyes 3,091, de 13 de Abril de 1916, y la 3,930, de 2 de Junio de 1923, he acordado y decreto:

Artículo 1.o La aplicación del decreto-ley número 1,028, de 19 de Junio de 1923, que refunde las leyes 3,091 y 3,930, ya citadas, estará sometida al siguiente

REGLAMENTO

TITULO I

Del impuesto territorial.—Aplicación del impuesto

Art. 2.o La aplicación del impuesto de haberes establecido en el decreto-ley N.o 1,028, se hará por la Dirección General de Impuestos Internos y oficinas departamentales de su dependencia.

Siempre que en este Reglamento se diga solamente Dirección, se entenderá que es la Dirección General de Impuestos Internos.

Exenciones

Art. 3.o Para los efectos de las exenciones de que habla el artículo 4.o de la ley, la Oficina de Bienes Nacionales, los Intendentes, Gobernadores, Subdelegados e Ingenieros, proporcionarán a la Dirección los datos que ésta les pida en formularios impresos. Igual obligación tendrán los Alcaldes respecto de las propiedades municipales que estén afectas a un servicio público y que no produzcan renta.

Art. 4.o Quedan exentos del impuesto:

a) Las iglesias o templos consagrados a algún culto religioso, y la parte destinada exclusivamente a la habitación de los párrocos;

b) Los cementerios, quedando incluidas en esta exención, además del terreno, las oficinas y habitaciones de los empleados, que se encuentren dentro del recinto del cementerio;

c) Los hospitales, manicomios, hospicios, orfelinatos, asistencias públicas, asilos, patronatos, casas-cunas, cuarteles para bomberos, propiedades de las Juntas de Beneficencias, y en general, todos los establecimientos destinados a proporcionar auxilio a los indigentes o desvalidos, siempre que sean del dominio de aquellas instituciones y sólo en la parte de la propiedad que esté afecta a estos servicios y no produzca renta;

d) Las propiedades de sociedades o corporaciones destinadas a combatir el alcoholismo, con personalidad jurídica.

En el caso de que el local ocupado, sea sólo una parte de la propiedad gravada, se rebajará proporcionalmente el valor de la contribución;

e) Los establecimientos destinados a la instrucción pública, escuelas primarias, colegios, seminarios, universidades, Instituto de Ingenieros de Chile, internados, institutos mercantiles, escuelas industriales y de bellas artes, siempre que funcionen en edificios de su dominio y sólo en la parte ocupada por las salas de clase, laboratorios, gimnasios, oficinas, patios y dependencias destinadas a los alumnos, y siempre que no produzcan renta, aun cuando la instrucción que se proporciona en dichos establecimientos no sea gratuita;

f) Los parques y jardines exteriores pertenecientes a particulares, siempre que ocupen una superficie de terreno cuyo frente no exceda al que tenga el edificio y cuyo fondo no sea de más de cinco metros. El exceso de superficie de esos jardines o parques, pagará la respectiva contribución.

Si los jardines del exterior tienen un zócalo o pared de más de 1 mt. 20 cent. de altura, se considerarán gravados con el impuesto correspondiente a su avalúo.

Cuando el edificio tenga jardines en sus contornos, o en más de un costado, se dejará exento del impuesto solamente el que corresponde a la fachada o entrada principal de la propiedad;

g) La propiedad de los **indígenas** radicados en comunidad, en conformidad a lo que expresa la ley número 3,792, de 5 de Setiembre de 1921.

La oficina radicadora de indígenas, en el primer trimestre de cada año, debe elevar a conocimiento de la Dirección y de los respectivos Municipios, una nómina completa de estas radicaciones, expresando nombre, ubicación de lo radicado y demás detalles que estime de necesidad y que guarden armonía con lo que expresan las leyes de 4 de Diciembre de 1866, 4 de Agosto de 1874, 20 de Enero de 1893, 13 de Enero de 1903 y 9 de Enero de 1913.

Art. 5.o Para los efectos de la exención establecida en el N.o 1.o, del artículo 4.o de la ley, se entenderá por casa de los párrocos la parte que exclusivamente ocupe como habitación;

Art. 6.o Para acogerse a la exención a que se refiere el artículo 23 de la ley, deben los propietarios ceñirse a las disposiciones del reglamento sobre plantaciones de bosques contenidas en el decreto N.o 1120, de fecha 3 de Mayo de 1919, expedido por el Ministerio de Hacienda.

El plazo inicial de esta exención temporal será fijado en cada caso y sin ulterior recurso, por la Dirección, previos los dictámenes que estime convenientes.

Art. 7.o La Inspección de Colonización, en virtud de lo dispuesto en el artículo 26 de la ley, enviará a la Dirección, en el primer trimestre de cada año, una nómina de las propiedades indígenas que exime la ley N.o 3015, de 26 de Agosto de 1915, y además una nómina completa de las hijuelas menores de 50 hectáreas, pertenecientes a dichos colonos, con datos que permitan localizar los respectivos predios.

Art. 8.o Para acogerse al beneficio que concede el artículo 37 de la ley, los dueños de propiedades cuyo valor no exceda de cinco mil pesos, presentarán al tesorero fiscal del departamento o al tesorero de la Municipalidad de la comuna donde se encuentren ubicados estos bienes, en caso de haberse delegado en esta corporación el cobro del impuesto adicional fiscal, una solicitud escrita, en la cual pedirán la exención, ofreciendo rendir ante una comisión compuesta del mencionado tesorero y del empleado de la Oficina de Impuestos de la localidad, una información de testigos que deberán ser propietarios, para comprobar el hecho de carecer de otros bienes raíces que aquel que desean eximir de contribución.

El tesorero fiscal o municipal, según el caso, y el referido empleado de la Oficina de Impuestos, apreciarán las informaciones hechas por los testigos, y si no hubiere antecedentes en contrario, el tesorero, con la aprobación de dicho empleado procederá a hacer efectiva, provisionalmente, la exención solicitada, incluyendo ésta en un rol especial que deberá formar, por orden alfabético, con las solicitudes que hayan merecido la aceptación de los expresados funcionarios. En caso de que alguno de éstos estimare que no asiste derecho al peticionario para acordar la exención, deberá incluirse la respectiva presentación en un rol especial que el tesorero formará con las solicitudes objetadas.

Un ejemplar de ambos roles, firmados por los funcionarios aludidos, se remitirá mensualmente por el tesorero fiscal o municipal a la Dirección, oficina que después de revisar y confrontar los respectivos antecedentes con el rol de propiedades, resolverá en definitiva sobre cada una de dichas peticiones.

Si la Dirección comprobare que el propietario eximido no tenía derecho al beneficio que le hubieren acordado los expresados funcionarios, ordenará al respectivo tesorero que proceda a efectuar el cobro de la contribución que grave a la propiedad con los intereses penales a que se refiere la ley.

Los funcionarios indicados en el inciso 2.o del presente artículo, quedan encargados de dar cuenta a la Dirección de las modificaciones que deban introducirse en los mencionados roles, cuando el propietario eximido llegare a tener bienes raíces cuyo valor total exceda de cinco mil pesos.

Art. 9.o Los jefes de las diversas zonas en que está dividida la Dirección llevarán una nómina circunstanciada y completa de las exenciones acordadas a virtud del artículo precedente, la que será elevada a conocimiento de la Dirección en el curso del mes de Enero de cada año, a fin de que se las inserte en los roles matrices.

Art. 10. Habrá una exención, parcial del impuesto, en los siguientes casos y en la forma que a continuación se expresa:

Pagarán la mitad de la contribución, que según su avalúo les corresponda, las propiedades destinadas a habitaciones de obreros, cuyo valor locativo no exceda de 80 pesos mensuales, y siempre que reunan las condiciones establecidas en la ley N.o 1838, de 20 de Febrero de 1906.

Los Consejos de Habitaciones para Obreros, establecidos en conformidad a la expresada ley, deben formar una nómina de las propiedades que llenen los expresados requisitos, nómina que será enviada a la Dirección y a las respectivas Municipalidades dentro del curso del primer trimestre de cada año.

Art. 11. Las personas interesadas en obtener las exenciones a que se refieren los artículos 4, 5, 23, 36 y 37 del decreto-ley N.o 1028 del presente año y el artículo 173 de la ley N.o 3087, presentarán a la Dirección, en el mes de Enero del año en que se pida la exención, una solicitud acompañada de los documentos que justifiquen el beneficio a que pretenden acogerse.

Sociedad de Cirugía de Chile

Hoy, a las 6 1|2 P. M., celebrará sesión en el local de la Sociedad Médica.

Tabla:

Dr. Heegewaldt.—Dificultad del diagnóstico radiológico en la apendicitis.

Dr. Johw.—Extirpación del bazo en la ictericia hemolítica. Presentación de enfermo.

Dr. Kaplan y Prado R.—Diagnóstico radiológico de la colecistitis.

Dr. Covarrubias. —Simpatectomía.

SERVICIO METEOROLOGICO DE "LA NACION"

11 DE SETIEMBRE DE 1923

OBSERVACIONES METEOROLOGICAS LOCALES

Presión atmosférica m|m., a 0° y 45° lat.: 7 h., 719.7; 14 h. 719.1; 21 h., 719.5.

Humedad relativa o|o: 7h., 72o|o; 14 h., 55o|o; 21 h., 74o|o

Tensión del vapor de agua, m|m.: 7 h., 8.0; 14 h., 7.1; 21 h., 7.3.

Temperatura del aire, 0° C.: 7 h. 13.0; 14 h., 15.1; 21 h., 11.1.

Dirección del viento y grado Beaufort: 7 h., S-1; 14 h., SW-2; 21 h., calma.

Velocidad, metros por minuto: 7 h., 115; 14 h., 283.

Nebulosidad (décimos) y densidad: 7 h., 10; 14 h., 5; 21 h., Desp.

Tipo de nubes y dirección: 7 h., Ni; 14 h., Cu.

Visibilidad y titilación (de 0 a 4): 7 h., 2; 14 h., 3; 21 h., 3-3.

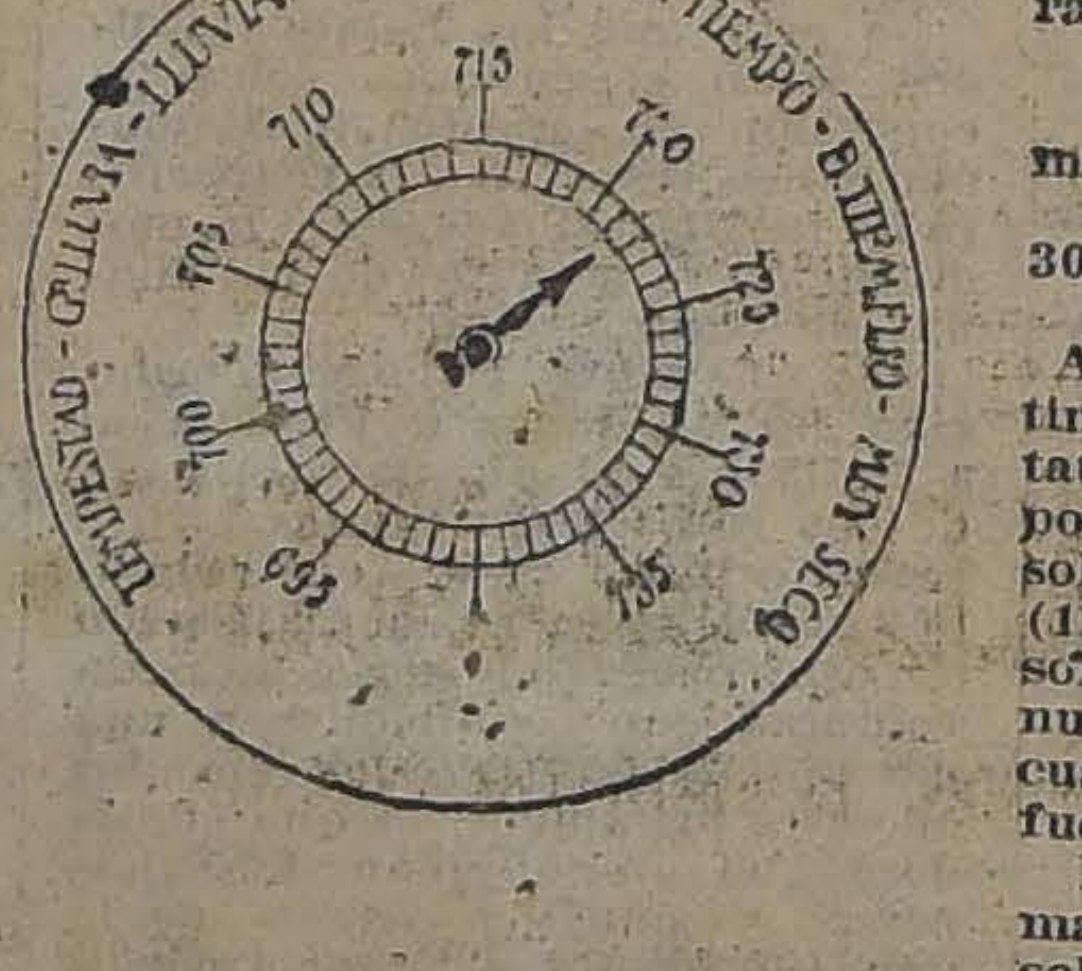
TEMPESTAD - CELLUVIA - LLUVIA - VARIABLE - BUEN TIEMPO - BUEN TIEMPO FIJO - MUY SECO
695
700
705
710
715
720
725
730
735

Temperatura del aire máxima: 16.8.

Temperatura del aire mínima: 9.2.

Oscilación térmica en 24 horas: 7.6.

Viento dominante m|m: SW.

Agua caída en 24 horas: 0.0 mm.

Agua caída hasta la fecha: 306.7 mm.

Hidrometeoros: rocío.

Anotaciones generales: Las últimas observaciones habían constatado la existencia de un grupo de cuatro grandes manchas solares. Durante el día de ayer (10), fecha del eclipse total de sol, la atmósfera permaneció nublada en Santiago, por lo cual toda observación directa fué imposible.

Hoy se ha constatado la formación de una enorme mancha solar, superior a las observadas hasta ahora.

OBSERVACIONES METEOROLOGICAS GENERALES

PRESION ATMOSFERICA.—En las últimas 24 horas la presión atmosférica ha experimentado un alza general que se acentúa especialmente en el Sur.

El alza barométrica alcanza a más de 10 mm. en las provincias de Valdivia, Llanquihue y Chiloé, llegando a un máximun más de 15 mm. en Punta Arenas.

Como consecuencia de ésto se ha establecido un régimen de altas presiones.

VIENTOS.—En la costa de la zona Sur ha soplado el viento Norte con gran intensidad durante el día de ayer, levantando gruesa marejada. En Isla Mocha y algunos puntos de la costa de Arauco la velocidad del viento sobrepasó el grado 10 de la escala de Beaufort.

El alza barométrica, originada por los fuertes vientos anormales por exceso ha hecho disminuir notablemente la intensidad del temporal reinante, habiendo cesado en toda la zona Sur en las últimas horas de la tarde de ayer.

TEMPERATURA. —La temperatura del aire se ha manifestado relativamente moderada en toda la zona central y algo fría en el Sur.

Las temperaturas máximas no han sobrepasado comunmente de 15 grados y las mínimas del valle central no han descendido bajo cero.

La oscilación térmica diurna ha sido relativamente escasa.

La temperatura más baja del país se produjo en Lonquimay y fué de 0.1 grado.

NEBULOSIDAD. —La nebulosidad ha sido elevada durante la mañana en todo el país, pero en la tarde ha disminuído notablemente.

En la costa de la zona Norte permaneció totalmente nublado entre Arica y Caldera.

En la zona central los nublados fueron generales desde Santiago al Sur hasta el medio día, desapareciendo entre Santiago y Rancagua en la tarde.

En la zona Sur la atmósfera permaneció totalmente nublada.

HIDROMETEOROS. —Llovió desde la provincia de Linares al Sur.

En la región de Valdivia se observa la mayor intensidad de la lluvia, registrándose hasta las 7 horas de la mañana 54.5 mm. de agua caída en Valdivia, 35.4 mm. en Río Bueno y 24.0 mm. en Corral.

Además en Isla Mocha se observa una precipitación de 37.2 mm.

En Juan Fernández ha disminuído la intensidad de la lluvia, cesando completamente a mediodía.

ANUNCIOS METEOROLOGICOS

Se restablecerá el buen tiempo

CARACTERES GENERALES DEL TIEMPO

El alza barométrica, originada por los fuertes vientos anormales por exceso del último temporal en la zona sur, ha modificado fundamentalmente la distribución isobárica, llenando completamente la depresión.

Se ha establecido un régimen de altas presiones en el sur, cuya influencia se dejará sentir en forma definida en todo el país.

El buen tiempo se restablecerá, en las provincias de Concepción, Maule, Ñuble, Linares, Talca y Curicó. En Colchagua, O'Higgins, Santiago y Aconcagua, el buen tiempo persistirá.

Sin embargo, aún existe una depresión secundaria en las provincias del centro del país, cuyo llenamiento podría originar alteraciones atmosféricas de menor importancia y posiblemente borrascas de corta duración en la dirección de la cordillera.

ANUNCIOS PARA LA ZONA NORTE

Buen tiempo en toda la zona.

Nublados parciales en Arica, Tocopilla y Antofagasta.

Temperatura moderada en la costa, y algo calurosa en Copiapó, Vallenar, Vicuña y Ovalle.

Predominarán los vientos del suroeste, soplando con intensidad en las costas de Antofagasta.

ANUNCIOS PARA LA ZONA CENTRAL

Se restablecerá el buen tiempo en sus caracteres generales en toda la zona.

La temperatura se manifestará relativamente moderada, y aún algo calurosa en San Felipe, Santiago, Buin, Rancagua, Rengo y San Fernando durante las horas de la tarde.

Predominarán los vientos del sur y suroeste, soplando con regular intensidad.

ANUNCIOS PARA LA ZONA SUR

Se restablecerá el buen tiempo en las provincias de Cautín, Malleco, Arauco, Biobío y Concepción.

Persistirán las alteraciones atmosféricas, aunque con menor intensidad en la región de Llanquihue y Chiloé.

La temperatura se maifestará moderada durante la tarde.

Se producirán heladas débiles durante el día de mañana en el valle central.

Predominarán los vientos del sur.

ANUNCIOS PARA LA COSTA

Se restablecerá el buen tiempo en casi toda la región de la costa.

Predominarán los vientos del sur.

La temperatura se manifestará moderada.

Se producirán neblinas parciales, preferentemente en la costa.

Predominarán los vientos del sur

La temperatura se manifestará moderada.

Se producirán neblinas parciales, preferentemente en la costa de la zona sur.

Habrá marejada en Isla Mocha, costa de Arauco y Corral.

CRONICA POLICIAL

EL SALTEO DE MELIPILLA

LOS CARABINEROS APREHENDEN EN TENO A UNO DE LOS BANDIDOS QUE TOMO PARTE EN EL ASESINATO DEL SEÑOR CARLOS GOTZ.— RECORDANDO EL AUDAZ ATENTADO QUE TANTO PREOCUPO A LA ATENCION PUBLICA EN EL MES DE JULIO ULTIMO

En nuestra edición del 13 de Julio último dimos cuenta detallada del salteo verificado en el fundo Los Quilos del departamento de Melipilla y en el cual fué asesinado por los bandoleros, el administrador señor Carlos Godtz.

Tan pronto como ocurrió el salteo los carabineros se pusieron en campaña con el objeto de descubrir a los autores y aprehenderlos y, después de algunas diligencias lograron detener a Serafín Sagredo Alfaro, quien tomó parte en el salteo y quien expuso con lujo de detalles la forma como lo verificaron.

CARLOS 2.o PINTO
Jefe de la banda

Los mismos carabineros detuvieron también a Carlos 2.o Pinto, que era el jefe de la banda y el que fué muerto en los momentos que trató de huir.

Interrogado Sagredo sobre el salteo manifestó lo siguiente:

"Conocí a Juan de Dios 2.o Pinto, en la Penitenciaría, en donde cumplía él una condena de 15 años por el salteo de Casablanca y yo una de ocho años por homicidio, en Los Guindos; nos hicimos amigos.

Una vez afuera nos encontramos por primera vez, como seis días antes del salteo de que se trata y me invitó diciéndome que era buen "trabajo" y muy fácil y que estaba bien estudiado el plan.

Le pregunté que cuánto nos tocaría, contestándome que como íbamos a ser seis los de la partida, tocaríamos bastante, porque había harto dinero".

Acepté la invitación, y cuando Pinto, que era el capitán, organizó el personal, nos trasladamos a Chiñigue en la siguiente forma: Pinto, José Millán y yo tomamos el tren de cinco, y en la Estación de El Monte subieron Manuel Arancibia (a) "El Rusio Manuel" y dos individuos más, apodados "El Negro Juan" y "Don Vito", que aunque los conozco, nunca les he sabido el nombre, y nos bajamos en Chiñigue, estando un momento en los potreros mientras se oscurecía. Aprovechando esta ocasión, Pinto, nos dió las últimas instrucciones, y al mismo tiempo revisó las armas para que estuvieran buenas.

Terminado esto nos ordenó avanzar. Llegamos al camino que une las casas del fundo con la del administrador, y en unas cepas trozos de maderas que había en el camino nos mandó ocultarnos y que esperáramos ahí hasta que él diera la orden.

Hacía bien poco rato que estábamos escondidos cuando se divisaron dos personas de a caballo, los que al acercarse donde estábamos nosotros les salimos al encuentro. A mí me tocó tomar las riendas del caballo del señor administrador, y sin decirle una palabra le disparé dos tiros de mi revólver por orden de Pinto. A estos disparos cayó al suelo el caballero, y Pinto nos gritó: "a las casas" y no nos dejó tiempo de allanar al muerto.

A mí con Millán nos dejó afuera de las casas del fundo, con la orden de no dejar entrar a nadie, y si venía policía o carabineros avisáramos con tiempo para combatirlos. Lo que hicieron dentro de la casa yo no supe, pero estuvieron como una hora en el interior, saliendo todos después al camino, trayendo el Negro Juan un rifle chico en la mano.

Nos dirigimos en seguida al potrero que está al lado de la línea férrea, lugar éste, donde Pinto nos repartió el dinero. No sé si a todos nos dió por iguales partes, sólo puedo decir a mí me entregó CIEN pesos. De ahí nos disolvimos. Pinto, El Negro Juan, El Rusio Manuel y Don Vito, se quedaron ahí y yo con Millán nos vinimos a tomar el camino para salir a unos potreros con rumbo a San Antonio, llegando al día siguiente a ese punto. Permanecí en ese lugar hasta el día de la aprehensión. Las armas, o sea el revólver de Millán y el mío y veinticinco balas las enterramos en una mata de apio que está en la casa de Manuel

Herrera, en la Pobla
cas en San Anto
Después de la de
tos individuos le
dos que formaba
banda emprendie
do imposible su
Sin embargo los

JOSE MILLAN MA

especialmente la Secc
vestigaciones que tiene
siguieron las pesquisas
han obtenido últimam
halagüeño resultado.
El bandido José Mi
nez álias el "Chico
ausentó de Melipilla y
sidencia en el pueblo
fin de sacarle el cuer
perseguidores.
Pero el teniente
Romo Benítez, jefe de la
de Investigaciones de
neros, en compañía de
tes señores Agustín y
cía se trasladaron a
detuvieron al bandido
creía muy seguro en
que se había buscado.
Interrogado Millán
aprehensores expuso
dad que había toma
ese salteo, pero lo hi
lo pidió Pinto que era
y demás jefe de la ban
La aprehensión de
groso bandido se ve
tos últimos días y
ayer fué puesto a dispo
juez de Melipilla, magis
instruye el sumario po
voso salteo.

Fallecimiento de un agente

En el día de ayer dejó de existir en el Hospital de San Vicente, el agente de la Sección de Seguridad, don Francisco Pino Jara, después de una rápida enfermedad.

El señor Pino pertenecía a la 2.a Inspectoría de la Sección de Seguridad, y durante el tiempo que prestó sus servicios en la importante repartición, se demostró como un servidor activo e inteligente.

Sus funerales se efectuarán en e ldía de hoy.

El Curso de Detectives

AYER SE VERIFICAN LOS EXAMENES

En la tarde de ayer empezaron los exámenes del Curso de Detectives, que funciona en la Sección de Seguridad.

Asistieron a esos exámenes treinta postulantes, y ellos se efectuaron en presencia del Jefe de la Sección, don Carlos Dinator, Comisario señor Carlos Bravo y otros funcionarios policiales.

Niñito perdido

Se ha dado cuenta a la policía del desaparecimiento del niño Alfredo Vargas, de 4 años de edad.

La familia del niño Vargas vive en Camilo Henríquez 258.

LA FALSIFICACION DE BILLETES

OBTIENE SU LIBERTAD INCONDICIONAL EL MATRIMONIO DETENIDO

En ediciones anteriores dimos cuenta del sumario que instruía el juez del 4.o Juzgado del Crimen, señor Aguirre, sobre la falsificación de billetes que fué denunciada por la 7.a Comisaría.

A raíz de ese denuncio, fueron detenidos don Julio Peña Avendaño y su señora esposa, a quienes se creía tener participación en esa falsificación.

Pero posteriores investigaciones han demostrado al Juzgado sumariante que el matrimonio detenido, no tenía culpabilidad alguna en el delito que se pesquisaba.

En consecuencia, el juez señor Aguirre ordenó la libertad incondicional del señor Peña Avendaño y de su esposa.

Con fecha de ayer el mismo

Juzgado expidió, a peti
teresado un certifica
tenido a la vista y que
las personas indicad
puestos en libertad
por no haber mérito
ceder en su contra.
Los mismos rindieron
trida información
comprobar ante el tribu
norabilidad de sus per
conducta intachable
lo que los aleja de
cha.
Con la libertad de es
ras el sumario por falsi
billetes toma otro cari
La Sección de Seguri
núa adelante las investiga
fin de dar con los resp
pables del delito que s
nunciado.

VIO EN UN POTRERO VARIOS ANIMALES

Y LE DIERON TALES DESEOS DE APODERARSE DE ELLOS QUE SE LOS LLEVO A UN PUEBLO CERCANO

ALAMIRO ANTONIO PEREZ,

En el Juzgado del Crimen de San Fernando se inició un proceso contra Alamiro Antonio Pérez, acusado del hurto de varios animales a Pablo Gamboa y a Ma-

nuel Parraguez, efectua
algunos meses.
Para cometer este de
rez penetró a la hacien
quilhue y allí se sacó un
ca de don Juan Bau
zallda. En seguida, al
un potrero, vió a dos bu
interesó tanto por ellos
Lién se los llevó.
Estos animales los vend
feria del pueblo de San
Aprehendido por la po
puesto a disposición del
del Crimen, donde se le
sumario respectivo.
El juez le aplicó la
cinco años un día de pr
hurtos reiterados.
Notificado el reo ape
sentencia.
La Corte conociendo de
so, confirmó al resolución
mera instancia.
En consecuencia, el reo
to a disposición del Juz
Crimen de turno de S
quien dispuso con fecha d
ingreso a la Penitencia

Jabon Balsámico
es el mejor

Señorita

competente para cajera, necesito, que sepa contabilidad.

DELICIAS 2594
ESQUINA DE MOLINA

SEÑORITAS

Nunca conseguiréis estar vestidas con más elegancia, buen gusto y economía, que cuando adquiráis la costumbre de teñir vuestros trajes de media estación.

EN CASA

con las insuperables anilinas:

Mundial

COLORES LUDWIG

Las que encontraréis en venta en todas las buenas Boticas y Droguerías.

No tendréis gastos extras para ingredientes: CADA PAQUETE TRAE INSTRUCCIONES Y SU MORDIENTE.

Neversay "Dye" say
Miss RIT
RIT
Tiñe tejidos de cada clase bajo garantía

Con sólo $ 130.00 puede cambiar de color varias prendas de vestir, del modo más sencillo y menos molesto.
POR MENOR: En todas las buenas boticas
POR MAYOR: TUSCHE y Co., VALPARAISO

HOY ES LA COLECTA DE LOS BOMBEROS

EL TERREMOTO EN EL JAPON

INFORMACION OFICIAL DETALLADA SOBRE LA SUERTE DE CADA UNO DE LOS MIEMBROS DEL CUERPO DIPLOMATICO EXTRANJERO RESIDENTE EN TOKIO

El Embajador de Alemania y el personal de la misión y sus respectivas familias están en salvo, y una parte del edificio de la Embajada destruída.

El Embajador de los Estados Unidos, el personal de la Embajada y sus respectivas familias, menos Miss Doris Babitt que pereció en Yokohama, están en salvo, y el edificio de la Embajada ha sido destruído completamente por incendio; el cónsul del mismo país en Yokohama y su esposa muertos.

El Embajador de Bélgica, su familia y el personal de la misión en salvo, hallándose destruída una parte del edificio de la Embajada.

El Ministro de Brasil y su familia en salvo.

El Encargado de Negocios de Chile, su familia y el personal de la misión en salvo.

El Encargado de Negocios de China, su familia y los miembros en salvo y el edificio de la Legación totalmente destruido por incendio.

El Encargado de Negocios de Dinamarca y demás personal en salvo.

El Embajador de Francia su familia y los miembros de la Embajada en salvo, y el edificio de la Embajada destruido por incendio; el cónsul de Francia en Yokohama.

El Encargado de Negocios de Inglaterra, su familia y los miembros de la Embajada y los cónsules en Yokohama y en otros lugares en salvo, y una parte del edificio de la Embajada destruída o incendiada.

El Embajador de Italia y demás personal en salvo y una parte del edificio de la Embajada destruída.

El Ministro de México, su familia y el personal de la misión en salvo. El edificio de la Legación no sufrió daño.

El Encargado de Negocios de Noruega y el personal de la misión en salvo.

El Ministro de Holanda y el personal de la Legación en salvo y el edificio de la Legación destruído por incendio.

El Ministro de Polonia y demás personal de la misión en salvo, y una parte del edificio de la Legación destruída.

El Encargado de Negocios de Portugal, el personal de la misión en salvo. El edificio de la Legación no sufrió daño.

El Ministro de Siam, su familia y los miembros de la misión en salvo y una parte del edificio de la Legación destruída.

El Ministro de Suecia y el personal de la misión y el edificio de la Legación en salvo.

El Ministro de Suiza, su familia y el personal y el edificio de la Legación en salvo.

El Ministro de Checoslovaquia y el personal de la misión en salvo y una parte del edificio de la Legación destruída.

ANTISARNICO MULFORD

de la H. K Mulford Company-Filadelfia.

EL MAS EFICAZ DE LOS DESINFECTANTES Y BACTERICIDAS PARA EL GANADO LANAR

A base de arsénico soluble con cresol.

En tarros de un galón (3 3|4 litros), que sirva para 500 ovejas.

El más barato de los antisárnicos eficaces, pues resulta CINCO CENTAVOS POR CABEZA ($ 25, el tarro de 1 galón).

Pídase a

SOCIEDAD "EL TATTERSALL"

HUERFANOS 1287.— CASILLA 835

Los Bancos

que suscriben, debidamente autorizados por el señor Ministro de Hacienda, cerrarán sus oficinas en el país el Lunes 17 del Presente.

Banco Español de Chile
Luis Larraguibel

Banco Francés de Chile
Andrés Cavín

Banco Alemán Trasatlántico
E. Roschmann - C. Pflaume

Banco de Chile y Alemania
A. Dieckelmann - H. Wonter van T.

Banco Italiano
Hernán Alliende

Banco de Chile
Pedro Torres

Banco de A. Edwards & Co.
Roberto Leay

Banco Nacional
Abel Gomez

The National City Bank Of
T. Camus

Banco Anglo Sud Americano
S. H. Salmón

Banco Holandés de la América del Sud
J. M. Bolle - H. W. J. de la Fontaine W.

Banco de la Industria y del Comercio
Carlos Salinas

Banco Germánico de la América del Sud
W. Kunckell - Malbranc

Banco de Londres y Río de la Plata
C. A. Grand

Banco Hipotecario de Chile
Salustio Barros

Caja de Ahorros de Santiago
Abraham Prado

Vº Bº
GUILLERMO SUBERCASEAUX
Ministro de Hacienda

EL DESFILE DE LAS BOMBAS POR LAS CALLES CENTRALES Y LA EXHIBICION DE LAS ESCALAS MECANICAS EN LA PLAZA DE ARMAS

LA AVIACION NACIONAL, COMPRENDIENDO EL ALTO INTERES DEL ACTO DE HOY, HARA VOLACIONES EN LA CIUDAD, ADHIRIENDOSE A LA COLECTA

Tras una paciente y laboriosa organización, hoy llevará a efecto el Cuerpo de Bomberos la colecta que ha de salvar en parte aunque sea, la difícil situación financiera por que atraviesa.

Reunión de Comisiones

Conforme a lo dispuesto por la comandancia, desde las 8 de la mañana de hoy se iniciará en los sectores designados, la reunión de las comisiones que han de solicitar el óbolo de los transeuntes o vecinos.

Dichas comisiones deberán en todo caso solicitar instrucciones de parte de los capitanes respectivos, para los efectos de su mejor situación.

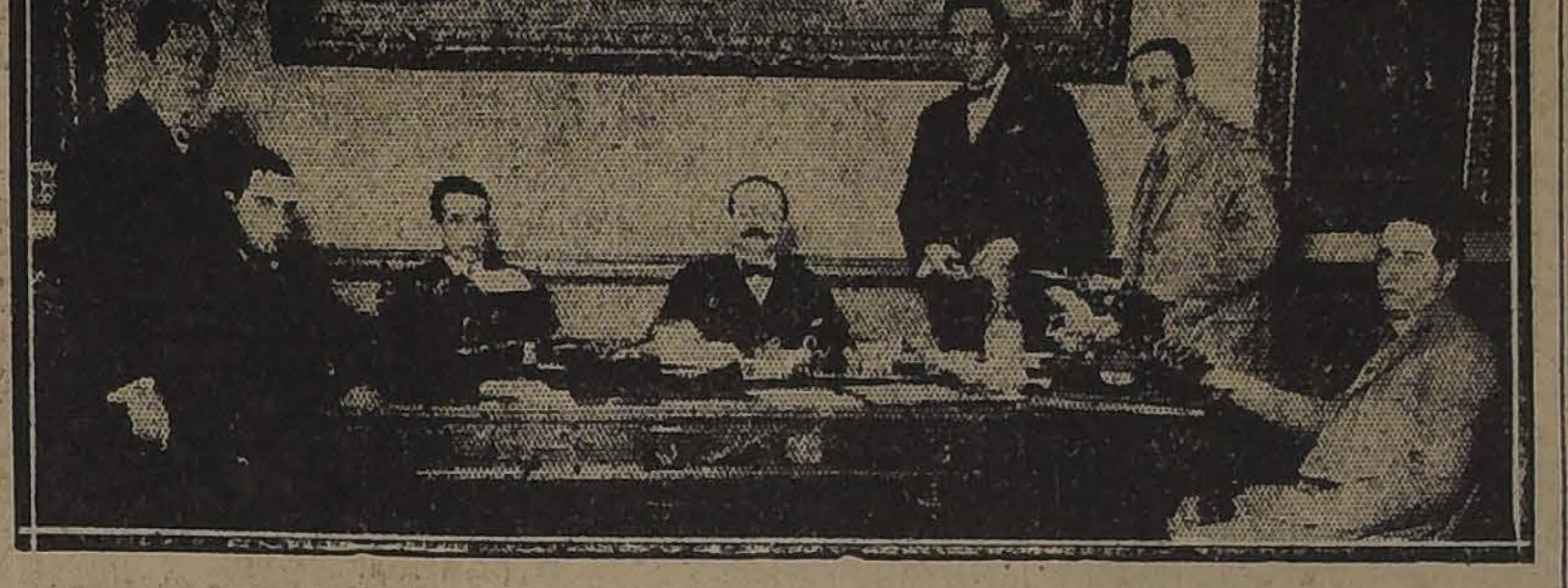

LOS COMANDANTES SEÑORES KAPPES, SANFUENTES Y ALERT, ACOMPAÑADOS DE OTROS COLABORADORES EN LA ORGANIZACION DE LA COLECTA DE HOY.

La Dirección General

La dirección general de esta colecta estará a cargo de los tres comandantes, señores Luis Kappés, Eduardo Alert y Guillermo Sanfuentes.

Especialmente el señor Kappés será el encargado de disponer todas las órdenes necesarias para el éxito del acto de hoy, debiendo en caso de duda, consultarse a él o a la Comandancia sobre cualquier asunto.

El desfile

El desfile de las bombas por el centro comercial, y demás actos que están anunciados para hoy, entre los cuales figura la exhibición de las bombas "Esmeralda" y "Ponca", reliquias del Cuerpo; la de las escalas mecánicas en la Plaza de Armas, estará a cargo del tercer comandante señor Eduardo Alert.

En provisión de incendios

Confirmando nuestras anteriores informaciones, la Comandancia ha dispuesto que el personal de auxiliares de la 6.a y 12.a compañías, se encuentre situado en el cuartel de la primera de las citadas, desde las 8 de la mañana hasta las siete de la tarde.

Esta medida ha sido adoptada como saben nuestros lectores, en virtud de que pudiera producirse un llamado, y como él ocasionaría situaciones molestas para los miembros de las distintas comisiones recolectadoras, se ha dispuesto que no se dé la alarma, concurriendo únicamente el personal de guardia.

Las volaciones de hoy

En la mañana de hoy, y dándole al acto de la colecta en cuestión, la importancia que tiene, dos escuadrillas de aviadores del campo aeronáutico de Lo Espejo harán volaciones sobre nuestra ciudad.

En estas volaciones se dejarán caer en la ciudad los volantes y proclamas que la empresa periodística de "La Nación" y "Los Tiempos", ha donado al Cuerpo con este objeto.

Los arcos de las Compañías de Escala

Favorables comentarios han merecido ayer de parte de las personas que se han impuesto de ellos los arcos que las cuatro compañías de escalas levantaron anteanoche en la Alameda, en la parte céntrica comprendida entre las calles Teatinos y Estado.

Especialmente ha sido comentado el que está situado en la Alameda frente a Serrano.

Estos arcos fueron iluminados anoche, presentando un bonito golpe de vista.

Donaciones particulares

Hasta anoche se había recibido en la Comandancia numerosas cartas en las cuales se incluían cheques con valiosas donaciones, que personas y casas comerciales hacían llegar al Cuerpo en calidad de obsequio.

Sobre este asunto, la Comandancia nos ha pedido que hagamos llegar por intermedio de "La Nación" a cada uno de los donantes, sus manifestaciones de expresiva gratitud por tal rasgo, que viene a comprobar la nunca desmentida generosidad de las casas y personas, en hechos de esta naturaleza.

Una última palabra

Anoche, minutos antes de retirarnos de la Comandancia del Cuerpo de Bomberos, que es el centro de operaciones de esta colectividad, tuvimos oportunidad de conversar brevemente con el señor Kappés, primer comandante de la institución.

El señor Kappés, con gran satisfacción, dibujada en su cara, nos dijo:

Créanme que mi impresión es de lo más agradable posible; confío en la colecta, como que es razonable, y más, como que es necesaria, tendrá buen resultado.

No ha influído nada en su contra, ni la colecta del Lunes, ni obstáculo posible que se nos colocara.

El Cuerpo de Bomberos, ahora y siempre, cuenta con la simpatía de la ciudad, y con ello, cuando hace un llamado, con su ayuda.

Como tal, expreso a ustedes, y por intermedio de "La Nación", a la ciudad, que mi pensamiento es que cada uno de los vecinos sabrá responder a nuestro llamado.

Esa es mi última palabra, más la de agradecimientos para "La Nación" y "Los Tiempos", que eficazmente han secundado nuestra obra en favor de la colecta y en favor del Cuerpo."

LA SEMANA SOCIAL INTERNACIONAL CATOLICA

CONTINUAN LAS SESIONES CON TODO EXITO.— CONFERENCIA DE MONSEÑOR FRANCESCHI, DELEGADO DE LA ARGENTINA

A la hora señalada en el programa, prosiguió sus trabajos la Semana Social Católica, en el amplio local del Teatro de los Padres Franceses.

Ocupaban el palco de honor el Excmo. señor Nuncio Apostólico, los Iltmos. Obispos señores Castro y Edwards, Monseñor Gustavo Franceschi, delegado de la Argentina y Canónigo de la Iglesia eMtropolitana de Buenos Aires; los Prebendados señores Fuenzalida y del Canto, Vicarios Generales de la Arquidiócesis, el señor Rector del Seminario, Prebendado don Julio Rafael Labbé; Monseñor Lunardi, Secretario de la Nunciatura; don Elizeario oBix, delegado del Uruguay; doctor Carlos Couci, delegado de la Argentina; Prebendndo don Juan Subercaseaux, delegado de Bolivia; Presbítero don Miguel Miller, Secretario del Arzobispado; Prebendado don Baldomero Grossi, Presbítero don Clovis Montero, Presbítero don Ladislao Godoy, RR. PP. Fernández Pradel y Cipriano Goullen y don Alberto Lyon.

Presidió don Luis Undurraga, Presidente de la Unión Social; don Luis E. Cifuentes y Presbítero don Samuel Díaz Ossa, Secretarios.

El Secretario de la Semana Social, señor Samuel Díaz Ossa, dió lectura a interesantes ocupaciones, entre ellas, las de la Unión Popular Católica Argentina, en que nombra delegado a Monseñor Gustavo Franceschi, Canónigo de la Iglesia Metropolitana; del señor Obispo de La Plata, de Monseñor Miguel León Prado, Gobernador Eclesiástico de Talca.

Después, el señor Secretario presenta en hermosas frases al orador Monseñor Gustavo Franceschi, quien a continuación ocupó la tribuna, agradeciendo el homenaje que se le rendía y retribuyéndolo a la causa social católica y a las banderas chilena y argentina.

El tema que desarrolló fué "Origen de la familia» la familia en sí y como célula social".

LA VISITA DE LOS CONCEJALES BRASILEÑOS

DIVERSOS NUMEROS DEL PROGRAMA DE FESTEJOS, ELABORADO POR LA MUNICIPALIDAD

Ayer se han recibido en la Alcaldía Municipal diversas comunicaciones relacionadas con la próxima llegada de las delegaciones de concejales brasileños que concurren a las festividades nacionales y cuyo arribo está anunciado para el día 17 en la combinación internacional.

A ESPERAR LOS DELEGADOS BRASILEÑOS

Como lo hemos anunciado, la Municipalidad ha dsignado una comisión de regidores y altos funcionarios, para que se trasladen en la mañana del 17 a Río Blanco con el objeto de recibir y acompañar hasta la capital a los miembros de las delegaciones de concejales brasileños.

La Comisión designada ha quedado compuesta por el 3.er Alcalde don Pedro León Ugalde, regidores señores: Viterbo Osorio y Calixto Martínez. Acompañan a esta delegación los señoses: Artuso Pizarro, tesorero municipal; y Humberto Garcés, pro-secretario de la Corporación.

LA REUNION DE AYER EN LA MUNICIPALIDAD

En la tarde de ayer se efectuó la reunión de las comisiones que tienen a su cargo la organización de la recepción a los ediles brasileños en la noche de su llegada a la capital y el baile en el hall de la Municipalidad.

Presidió el regidor señor Nicasio Retamales y asistieron los señores Larrachea, por la Liga del Trabajo; don Pedro Cárdenas, por la Sociedad de Estucadores; don Miguel Cabezas, por la Instructiva Obrera; don Francisco Ramírez, por la Asociación de Cuadros; don Emilio aZpata, por el Centro El Despertar; la señora Oyarzún, por el Conjunto Arauco; don José Díaz, por el Cuadro Flores de Arauco; don Alfonso Toledo, por el Centro Juventud; don Juan B. Naranjo, por el Cuadro Bohemios, y el Secretario, señor Víctor Maldonado.

Sobre el baile social se acordó el nombramiento de comisiones de recepción, de vigilancia y de dirección del baile y de buffet; pedir la cooperación del Orfeón de Policía y autorizar el arrendamiento de trescientas sillas. También se acordó la confección de recuerdos de esta fiesta de fraternidad internacional, para obsequiar a los concurrentes hy limitar el número de éstos.

Pasando a tratar de la recepción de los delegados, se acordó contratar bandas de músicos para el desfile de los grupos, que se organizarán en Independencia esquina de Rosario, a cargo del señor Larrachea; Plaza de Yungay, a cargo de la señora Oyarzún y de don José Díaz; Avenida Matta esquina de San Diego, a cargo del señor Cárdenas, y Plaza Argentina, a cargo del señor Luis A. González. Todos estos grupos deberán partir a las 9 de la noche hacia el punto general de reunión, en la Plaza de la Estación Mapocho.

Para el desfile que se organizará después del arribo de los visitantes, se acordó contratar quinientos lachones y cien luces de bengala.

Las banderas chilena y brasilera ondearán a la cabeza de todos los grupos.

Esta tarde deberá reunirse la comisión encargada de la velada teatral que, posiblemente, se efectuará en el Teatro Esmeralda.

LOS DERECHOS CONSULARES

SE DAN INSTRUCCIONES A NUESTROS CONSULES EN EL EXTRANJERO, SOBRE LA FORMA DE COBRAR LOS DERECHOS EN ORO

Con el objeto de uniformar todos los procedimientos en la percepción de los derechos que se cobran en nuestros Consulados en el extranjero, el Ministro de Relaciones Exteriores, señor Bello Codesido ha enviado a nuestros agentes comerciales, la siguiente circular que en su parte más importante dice:

"A fin de que el valor de la unidad arancelaria,—el peso oro de 48d.—sea igual en todos los Consulados establecidos en un mismo país, recomiendo a V. S. fijar el penúltimo día de cada mes, conforme con el cambio del día, la equivalencia que deberá regir durante todo el mes siguiente, y comunicarlo ese mismo día a los cónsules de su dependencia. Al determinar ese valor es prudente elevarlo en un cinco por ciento para preservar al Fisco de las pérdidas que pudieran resultar de pequeñas bajas del cambio.

Esa equivalencia del peso oro 48d. con la moneda corriente del país en que se reside, debe estar fijada y siempre a la vista del público en las oficinas consulares a fin de que los interesados, junto con saber cuál es la unidad para el cobro de los derechos y para la valorización de las estampillas que controlan su pago, conozcan su valor en esa fecha, expresado en la moneda corriente del país, valor que no puede ser fijo porque, como V. S. sabe, sin ser el mismo del dólar americano, sigue en cada país, fuera de Estados Unidos, las fluctuaciones de cambio sobre Nueva York. En los Estados Unidos el peso arancelario vale 97,33 centavos de dólar porque esta cantidad representa la quinta parte del valor que la **libra esterlina oro a la par** alcanza en el mercado libre de Nueva York, moneda de la cual se deriva el peso de 48d."

EL CARDENAL BENLLOCH

LA PARTICIPACION OFICIAL DEL GOBIERNO EN LOS FESTEJOS QUE SE TRIBUTARAN AL PRELADO ESPAÑOL

Se acerca la fecha de la llegada a nuestro país del Cardenal Benlloch, que, como se sabe, viene con el objeto de presidir las ceremonias que se celebrarán con motivo de la elevación al rango de Basílica de la Iglesia de la Merced.

El mundo católico se apresta para rendir en esa ocasión un ferviente homenaje al prelado español y se ha confeccionado al efecto un nutrido programa de festejos que se realizará con duración de varios días.

En ediciones pasadas hemos dado cuenta detallada de las ceremonias que, según el ritual católico, se harán para la consagración, revistiendo éstas inusitado brillo y solemnidad.

LA PARTICIPACION OFICIAL DEL GOBIERNO

Motivo de especial comentario en algunos círculos, ha sido el acuerdo tomado por la Junta Central Radical, en sesión del Lunes 10 del actual, en el cual se pide al Gobierno que no participe en los homenajes que los católicos de Chile preparan al Cardenal Benlloch.

Deseando conocer lo que se piensa en el Gobierno a este respecto, y principalmente preocupados de inquirir la opinión de S. E., el Presidente de la República, tuvimos oportunidad de informarnos en fuente autorizada que el Cardenal Benlloch, es mensajero de un saludo de S. M. el Rey de España para S. E. el Presidente de la República.

En el Protocolo Diplomático, les corresponde a los Cardenales el rango y prerrogativas de Príncipe de Sangre Real, en todos aquellos países que mantienen relaciones diplomáticas con la Santa Sede.

Sabemos que en atención a estas circunstancias, y en Consejo celebrado con anterioridad al acuerdo de la Junta Central Radical, a que aludimos al principio, S. E. el Presidente de la República manifestó su resolución de dispensar al señor Cardenal todas las atenciones y cortesías que a él le corresponden como mensajero de S. M. el Rey de España, y como representante del pueblo español al cual S. E. el Presidente de la República se siente excepcionalmente ligado por vínculos de raza, de cordialidad y de afecto.

Se nos informa también que en el Consejo de Ministros referido, S. E. el Presidente de la República manifestó que no concurriría como Jefe del Estado a ningún homenaje o ceremonia de carácter religioso, porque no lo obligaba a ello ninguna disposición protocolar ni deberes de cortesía.

Importancia de «El Sur» como órgano de propaganda comercial

La siguiente circular ha sido enviada a las más importantes firmas comerciales e industriales de esta ciudad:

"Muy señor mío:

Tengo el agrado de proporcionar a usted algunas informaciones sobre la importancia de "El Sur" como órgano de propaganda comercial, que sin duda serán de utilidad para el mayor éxito de los negocios de usted.

"EL SUR" es un antiguo diario de Concepción, fundado en 1882. Gira con un capital de más de millón y medio de pesos, y se halla establecido, con instalaciones y maquinarias modernas, en un vasto edificio propio, de fierro y cemento, edificado especialmente.

Figura entre los principales órganos de la prensa de Chile por su antigüedad, capital, formato, gran circulación, servicios informativos, crédito comercial y el sólido prestigio de seriedad de que disfruta. Es, por lo demás, el único rotativo de gran tiraje e importancia que existe en provincias.

Su influencia es incontrarrestable en Concepción y Talcahuano, donde es el único rotativo y el diario predilecto de todas las categorías sociales sin distinción de ideas políticas.

"EL SUR" tiene en Santiago una oficina especial de informaciones que le permite dar a sus lectores servicio completo de noticias del país y del extranjero.

Su fama de diario noticioso se ha acrecentado con los años, tanto en Concepción como en Santiago y el resto del país; pero la cualidad más importante de esta publicación, es que no es un diario local, sino un diario de zona: el único que tiene este carácter en el país.

Su zona de atracción se extiende desde Maule a Magallanes, o sea la tercera parte del país.

Según la Estadística entre Maule y Magallanes, había en 1916 una población calculada de 1 millón 431.793 habitantes, y en todo el país, 3.789.884 habitantes; de modo que en la zona de circulación de "El Sur" está comprendido cerca del cuarenta por ciento de la población total de la República.

"EL SUR" circula profusamente en toda la región agrícola meridional de Chile; donde hay ciudades tan importantes como Chillán, Talcahuano, Angol, Temuco, Valdivia, Osorno y Punta Arenas, donde están en pleno auge los grandes centros madereros, trigueros, ganaderos y carboneros del país; donde vive, en fin, una esforzada y próspera población cuya riqueza no es bien conocida aún en Santiago.

El comercio de la capital ignora todavía la verdadera importancia de aquella región del país como mercado de ventas.

Nuestros industriales, agricultores y hombres de negocios en general, que no hayan visitado el Sur del país, no tienen idea de los horizontes que aquel vasto y riquísimo campo de penetración ofrece al desarrollo de sus negocios y de la consiguiente necesidad de organizar allí una eficaz y persistente propaganda.

De estos antecedentes se deduce que, para todo hombre de negocios que necesite hacer la propaganda de sus productos en la parte meridional de Chile, el aviso en "El Sur" es el mejor y verdaderamente eficaz para su objeto.

La oficina de informaciones de "EL SUR" en Santiago, calle Compañía 1201, Casilla 39-D., Teléfono 1583, es la agencia exclusiva de avisos y suscriciones del diario en la capital, y a ella deben dirigirse en todo caso los avisadores; pues, la Gerencia de la Empresa sólo se entiende con ellos por intermedio de su Oficina en esta ciudad. La Oficina de Santiago atiende con presteza los llamados, reclamos y peticiones de datos que se le dirijan, enviando sus agentes de avisos a domicilio.

CARLOS PINTO DURAN,

Representante de "El Sur" en Santiago.

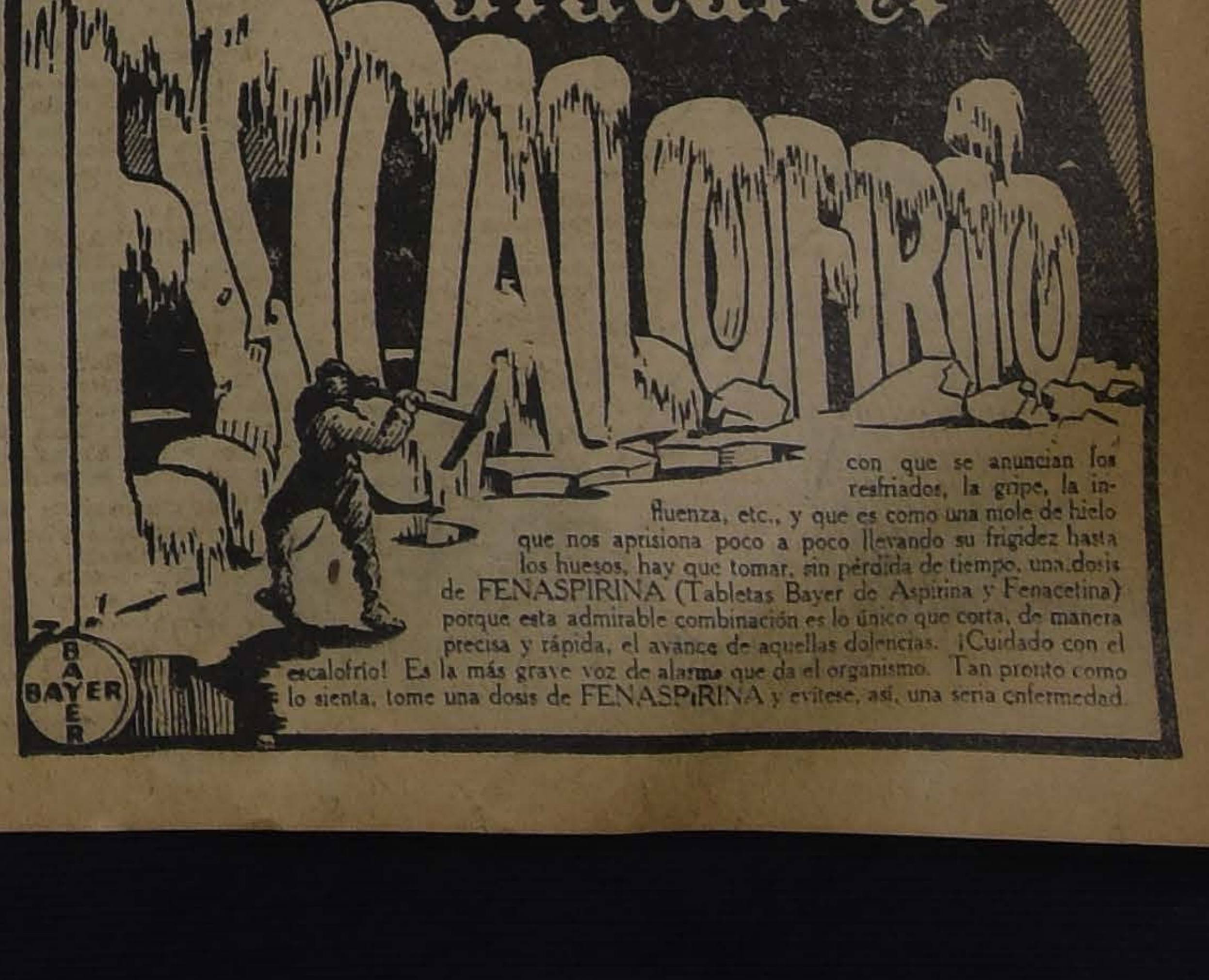

con que se anuncian los resfriados, la gripe, la influenza, etc., y que es como una mole de hielo que nos aprisiona poco a poco llevando su frigidez hasta los huesos, hay que tomar, sin pérdida de tiempo, una dosis de FENASPIRINA (Tabletas Bayer de Aspirina y Fenacetina) porque esta admirable combinación es lo único que corta, de manera precisa y rápida, el avance de aquellas dolencias. ¡Cuidado con el escalofrío! Es la más grave voz de alarma que da el organismo. Tan pronto como lo sienta, tome una dosis de FENASPIRINA y evítese, así, una seria enfermedad.

Damajuanas y Chuicos

Terminadas ya las reparaciones de nuestros hornos, en la próxima semana principiaremos la fabricación de Damajuanas y Chuicos que ofrecemos CON FUERTES DESCUENTOS. Consultar precios a nuestros Agentes Generales, señores

WEIR, SCOTT & Co.

SAN ANTONIO Núm. 246

BOHER y JOSE,
Fábrica de Vidrios "La Confianza"

LA TRAGEDIA DE ANTEAYER HA PRODUCIDO HONDA CONSTERNACION EN TODOS LOS CIRCULOS

LOS FUNERALES DEL SENADOR SEÑOR TORREALBA, QUE SE EFECTUARAN HOY A LAS 4 P. M., DARAN OCASION A UN GRANDIOSO HOMENAJE PUBLICO

LOS FUNERALES DEL SEÑOR CORREA RAMIREZ SE LLEVARAN A EFECTO PRIVADAMENTE, A LAS 10 A. M. DE HOY

Se ha exteriorizado en las más diversas formas, el hondo sentimiento de pesar causado en todos los círculos, por los trágicos sucesos ocurridos en la tarde del Lunes en uno de los salones del Congreso Nacional. La tragedia sangrienta, que costó la vida a dos de los más esforzados paladines democráticos, fué el tema ayer de todos los comentarios de nuestros círculos políticos, en donde no se ocultó la extrañeza provocada por el repentino desenlace ni el estupor propio de un acto de esta naturaleza.

Nuestro diario informó con toda la amplitud necesaria sobre los antecedentes del hecho, el desarrollo de la tragedia y su sensible desenlace. Tanto nuestra información gráfica como los detalles precisos del incidente, publicados en "Los Tiempos", de anteayer, fueron recibidos por el público santiaguino con vivo interés.

Los cadáveres al Hospital de San Juan de Dios

De acuerdo con las órdenes impartidas por el juez de turno don Fernando Soro Barriga, los cadáveres de los señores Zenón Torrealba y Luis Correa Ramírez, fueron trasladados de la Casa Central de la Asistencia Pública al Hospital de San Juan de Dios, en la madrugada de ayer. El traslado de los cadáveres fué presenciado por algunos deudos y amigos de los extintos.

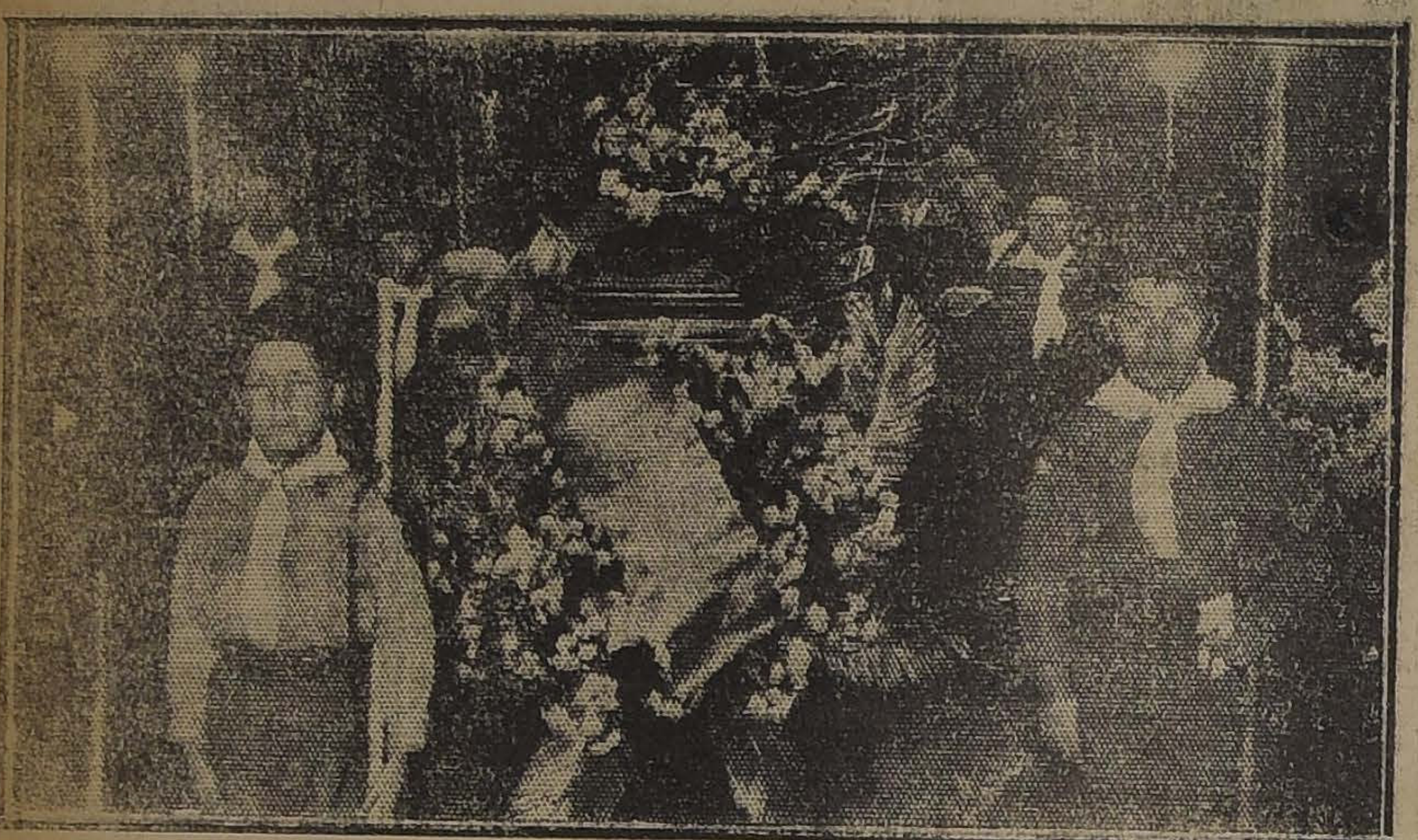

LA CAPILLA ARDIENTE DEL Sr. TORREALBA

La autopsia médico legal

Designados por el juez señor Soro Barriga, los doctores Toro Amor, Croizet y Eduardo Bunster, procedieron más o menos a las 10 de la mañana de ayer a efectuar la autopsia médico-legal, en los cadáveres de los señores Torrealba y Correa Ramírez. Esta operación fué un examen detenido y preciso de las trayectorias de las balas que causaron la muerte de los dos parlamentarios demócratas.

El examen de los cadáveres, efectuado por los médicos antes citados, confirmó nuestras informaciones de ayer, desvirtuando en absoluto la versión dada por un diario de la mañana, según la cual el señor Correa Ramírez habría disparado dos veces sobre el señor Torrealba.

Efectivamente, la autopsia del señor Torrealba dejó claramente de manifiesto que el cráneo presentaba una sola perforación de proyectil. El otro orificio, que indujo a algunas personas a pensar que se trataba de un segundo proyectil, fué ocasionado por una astilla del cráneo que salió a la superficie, a causa del impacto de la bala. En esta forma el cráneo del señor Torrealba presentaba dos heridas, a pesar de no haber sido herido más que por un sólo proyectil.

La autopsia del cadáver del señor Correa pudo comprobar que la bala había penetrado por la sien derecha alojándose en las paredes izquierdas del cráneo. Igualmente se dejó establecido que las señales que presenta la cabeza indican que el señor Correa Ramírez ha disparado su arma contra sí mismo apoyando la trompetilla del cañón en su cabeza.

Los médicos tomaron nota de algunos otros puntos de interés médico-legal, habiéndose exteriorizado la admiración que produjo la intensa vitalidad del señor Correa Ramírez, que sobrevivió muchas horas a la herida mortal que recibió.

Después de mediodía se dió por terminada la autopsia de los cadáveres, procediendo en seguida los doctores a la redacción del informe médico-legal que fué remitido ayer al Juzgado del señor Soro Barriga.

Terminadas estas actuaciones judiciales, los cadáveres de los señores Correa Ramírez y Torrealba quedaron a disposición de los deudos.

Los restos del señor Torrealba

Más o menos a las tres de la tarde, los deudos del señor Torrealba y sus numerosos amigos procedieron a trasladar sus restos a la Sociedad de Socorros Mutuos Manuel Rodríguez, San Francisco 748, institución de la cual el señor Torrealba fué uno de sus más entusiastas fundadores. Casi todos los parlamentarios demócratas y las más destacadas figuras de este partido acompañaron los restos del senador por Santiago.

Momentos antes de ser trasladado el cadáver del señor Torrealba al local de la Sociedad Manuel Rodríguez, llegó al Hospital de San Juan de Dios el senador por Santiago don Ismael Tocornal, con el objeto de expresar su condolencia a los deudos del extinto y a sus amigos.

En la Sociedad Manuel Rodríguez

Don Zenón Torrealba fué uno de los fundadores de esta prestigiosa sociedad de socorros mutuos, y durante varios períodos había desempeñado el cargo de presidente. Este hecho unido a las hondas vinculaciones que tenía el señor Torrealba con esta institución, indujo al Directorio a ofrecer su local para que se levantara en él la capilla ardiente y se expusiera el cadáver a la vista de los amigos.

La Empresa de Pompas Fúnebres La Central había ofrecido gratuitamente, por su parte, hacerse cargo de los funerales del senador por Santiago.

Aceptado este gentil ofrecimiento, se procedió desde las primeras horas de la mañana a la erección de una severa y lujosa capilla ardiente en el salón de actos de la institución.

A la llegada de los restos del señor Torrealba, se encontraban en la Sociedad la mayoría de los miembros del directorio, algunos socios y un público numeroso.

La capilla ardiente

La capilla ardiente erigida en la Sociedad Manuel Rodríguez en homenaje al senador por Santiago es suntuosa y severa. La empresa encargada de ella hizo cuanto estuvo de su parte por que el homenaje que se rinde al señor Torrealba adquiera las proporciones que merece la descollante figura política del extinto.

Rodeando el cadáver fueron colocados los estandartes de todas las colectividades demócratas de la capital, como asimismo las insignias y banderas de numerosas colectividades obreras y de socorros mutuos. Notamos las insignias de las siguientes corporaciones y colectividades: Agrupación Demócrata de Santiago, Directorio del Partido Demócrata, Centro Guerrilleros de la Democracia, Centro Demócrata La Vanguardia, Centro Artemio Gutiérrez, Centro La Avanzada Demócrata, Partido Demócrata de la 2.a Comuna, Partido Demócrata de Maipú, Sociedad de Socorros Mutuos Manuel Rodríguez, Sociedad Gremio de Abasto, Sociedad Fermín Vivaceta, Escuela Nocturna Exequiel Vilches, Escuela Nocturna de la Sociedad Fermín Vivaceta, Brigada de Boy Scouts Manuel Rodríguez, Escuela Nocturna Pedro N. Silva, Sociedad Fraternal de Ambos Sexos y algunas otras.

Guardia de honor

Montaron guardia de honor junto al cadáver del señor Torrealba varias decurias de la Brigada de Boy Scouts de la Sociedad Manuel Rodríguez, cuya fundación se debe a los esfuerzos y entusiasmos del extinto.

Atendieron igualmente a la numerosa concurrencia que visitó ayer el cadáver del señor Torrealba los miembros más prominentes de la institución. En el libro de firmas colocado en uno de los salones de la institución pusieron sus nombres en el día de ayer no menos de 1,000 personas que concurrieron a rendir tributo al senador por Santiago.

Entre las numerosas firmas pudimos ver las de los señores senador por Concepción don Luis E. Concha, diputados señores Vicente Adrián, Róbinson Paredes, Manuel J. Navarrete, Juan Pradenas Muñoz, Juan Vargas Márquez, Oscar Chanks, Artemio Gutiérrez, Presidente del Directorio General Demócrata don Pedro A. Fajardo, Presidente de la Agrupación Demócrata de Santiago don Luis Torres Lucero, señores Nolasco Cárdenas, Alberto Mesías, Manuel J. Pérez, Guillermo Doren y muchas otras.

Las coronas

Numerosas personas y colectividades políticas y obreras enviaron ayer coronas a la casa mortuoria. Entre otras, pudimos anotar las siguientes: Sociedad Fermín Vivaceta, Sociedad Gremio de Abastos, Sociedad de Socorros Mutuos El Cóndor del Correo Central, Agrupación Demócrata de Santiago, Directorio General Demócrata, Centro Demócrata Isaías González, Centro Demócrata Malaquías Concha, Sociedad de Socorros Mutuos Manuel Rodríguez, Centro Demócrata Las Condes, Junta de Adquirentes de la Población Santa Rosa, familias Ilabaca Figueroa y Valderrama Alarcón.

Los funerales

Los funerales del señor Torrealba se efectuará esta tarde a las 4, partiendo el cortejo de la Sociedad Manuel Rodríguez, San Francisco 748.

Todas las instituciones, tanto políticas como obreras y de socorros mutuos que concurrirán a ellos, han acordado acompañar a pie los restos hasta el Cementerio.

El cortejo saldrá por San Francisco para seguir de allí por Recoleta hasta el Cementerio.

Honores militares

De acuerdo con las disposiciones de la ley, se tributarán al señor Torrealba honores militares correspondientes a General de Brigada. Al efecto, el Comandante General de Armas ha tomado ayer las disposiciones necesdrias para la concurrencia de las tropas a los funerales del Senador por Santiago.

Concurrirán los regimientos de Infantería Buin y Pudeto, de Artillería Maturana y de Caballería Cazadores. Todos llevarán sus estandartes y sus respectivas bandas de músicos.

Mandará las tropas el Coronel don Pedro Muñoz Feliú.

El cortejo

De acuerdo con las disposiciones adoptadas por los directores del Partido Demócrata, el diputado don Vicente Adrián ha sido encomendado de organizar y dirigir la ceremonia fúnebre.

Una Comisión compuesta de los señores Cifuentes, Millán, Silva y Mandujano, nombrada por el Directorio Demócrata, se encargará de orgnizar el cortejo y de establecer la colocación de las diversas colectividades.

S. E. visita la casa mortuoria

Más o menos a las 9 1|2 de anoche, S. E. el Presidente de la República, visitó la Sociedad Manuel Rodríguez en compañía de algunos miembros de su familia. S. E. manifestó a los que se encontraban presentes, que iba a rendir el último homenaje al excelente amigo y al mejor ciudadano.

S. E. firmó el libro de visitantes junto con las demás personas que le acompañaban.

En el Senado

En un ambiente de consternación se desarrolló ayer la sesión de la Cámara de Senadores en homenaje a don Zenón Torrealba.

En todos los rostros se exteriorizaba el hondo pesar que había causado el trágico suceso.

Abierta la sesión, el presidente del Senado, don Luis Claro Solar, dió cuenta del fallecimiento del Senador por Santiago, don Zenón Torrealba y propuso que se dejara constancia en el acta del duelo que aflige al Senado, y que se designara una comisión para que concurriera a los funerales en representación de este cuerpo legislativo. Igualmente propuso dirigir una nota de condolencia a la familia y levantar la sesión en señal de duelo.

Adhiriéndose a estas indicaciones y asociándose al duelo, hicieron uso de la palabra el senador don Héctor Arancibia Lazo, en nombre de los radicales; el senador por Valdivia, don Eliodoro Yáñez, en nombre de los liberales; el senador don Enrique Zañartu, en nombre de los balmacedistas, y el senador señor Lyon Peña, en nombre de los conservadores. Agradeció estas manifestaciones de condolencias el senador demócrata por Concepción, don Luis E. Concha. Después, en nombre del Gobierno, hizo uso de la palabra el Ministro de Hacienda, don Guillermo Subercaseaux.

Los discursos de los honorables senadores que hablaron en la sesión, se insertan en la versión oficial que publicamos en otra sección de este diario.

El Senado designó a una comisión compuesta de los señores Pedro Aguirre Cerda, Luis E. Concha, Ladislao Errázuriz y Silvestre Ochagavía, para que represente a la corporación en los funerales del señor Torrealba.

Proyecto de ley en favor de la viuda e hijos del senador Torrealba

En la próxima sesión del Senado se presentará el siguiente proyecto de ley:

"Honorable Senado:

El Gobierno, el Congreso y el país entero se han impuesto con profundo pesar de la dolorosa noticia del trágico fallecimiento de nuestro colega, don Zenón Torrealba.

El señor Torrealba consagró su vida entera al mejoramiento moral y económico de las clases trabajadoras y fué un enérgico y valiente defensor de esos principios haciéndose acreedor, en toda ocasión, al aprecio y consideración de sus conciudadanos.

Dedicó todo su talento y energía a conseguir el bienestar social de las clases menesterosas del país y obtuvo en gran parte la realización de sus propósito. Durante su larga actuación parlamentaria prestó su concurso y decidido apoyo a toda ley que se propuso o se dictó con este fin.

Pero no tan sólo prestó su patriótico concurso al mejoramiento obrero. Toda ley, toda actividad, todo propósito que significara el progreso del país o el bienestar de sus semejantes, encontró en él un decidido apoyo.

Como Ministro de Estado y como congresal, consagró todas sus actividades al servicio de la Nación, abandonando por completo la atención de sus intereses particulares. Así, pues, en la hora de su fallecimiento deja a su esposa y a sus hijos menores sin los recursos necesarios para su subsistencia.

Es deber del Estado acudir en ayuda de sus buenos servidores.

Por estas consideraciones, tenemos el honor de someter a vuestra aprobación el siguiente proyecto de ley:

"Artículo 1.o — En atención a los servicios prestados a la Nación por el ex-senador y ex-Ministro de Estado, don Zenón Torrealba, concédese por gracia, a su viuda e hijos menores una pensión anual de diez mil pesos, de la que disfrutarán con arreglo a la Ley de Montepío Militar.—**Pedro Aguirre Cerda. — Enrique Zañartu Prieto.— Héctor Arancibia Laso. — Héctor Zañartu**".

En la S. S. Mutuos Manuel Rodríguez

Se reunió ayer la Sociedad de Socorros Mutuos Manuel Rodríguez, de la cual el señor Torrealba fué uno de sus fundadores. La reunión fué presidida por el señor Guillermo Doren y en ella se tomaron diversos acuerdos relacionados con el fallecimiento del senador por Santiago. Entre otros, se adoptaron los siguientes: Asistir en masa a los funerales; enviar una nota de condolencia a la familia y encomendar al presidente señor Doren para que haga uso de la palabra en el cementerio.

Acuerdos sociales

Sociedad Gremio de Abasto.—Cita a todos los miembros de la institución a los funerales del presidente honorario senador por Santiago don Zenón Torrealba. El cortejo partirá a las 4 P. M., de San Francisco 748.

Sociedad Socorros Mutuos Manuel Rodríguez.—Todos los miembros de esta institución están citados para concurrir a los funerales del señor Torrealba. Se invita igualmente a las sociedades amigas.

Centro Familiar Población Santa Rosa.—De orden del presidente se ruega a todos los miembros asistir a los funerales del senador don Zenón Torrealba, presidente honorario del Centro.

Sociedad La Fraternidad.—Ha citado a los socios para hoy, a las 4 de la tarde a los funerales del señor Torrealba.

Sociedad Gremio de Abasto.—En la sesión extraordinaria de ayer se acordó asistir en masa, con el estandarte social a los funerales del senador por Santiago y designar al tesorero señor H. Lagos para que hable en el Cementerio.

Sociedad Comerciantes del Mercado Central.—En su sesión de ayer acordó enviar una nota de condolencia al Partido Demócrata por el fallecimiento de los señores Torrealba y Correa Ramírez y otra a la viuda del señor Torrealba, asistir en cuerpo a los funerales, enviar una corona de flores y disponer la concurrencia de los alumnos y profesores de la Escuela Nocturna al homenaje que se tributará mañana al señor Torrealba.

Agrupaciones y centros políticos

Agrupación y Centro Demócrata de la Comuna de Yungay.—Reunidos en sesión plena rindieron homenaje al señor Torrealba y acordaron citar para hoy, a las 3 de la tarde en el local social, Lourdes 370, con el objeto de salir formados en dirección a la capilla ardiente para depositar una corona de flores y concurrir a los funerales.

Comité Político de la 4.a Comuna Estación.—Esta colectividad se reunió ayer extraordinariamente y entre otros acuerdos adoptó los siguientes: Designar un comité para que asista a los funerales del señor Torrealba y encomendar al señor Gaspar Balofett para haga uso de la palabra en el Cementerio.

Partido Demócrata de la 2.a Comuna.—Los miembros de esta colectividad han sido citados a los funerales.

Centro Demócrata Antonio Poupin.—Designó al presidente don Carlos Uribe para que haga uso de la palabra en el Cementerio.

Centro Demócrata El Progreso de la Novena Comuna.—Asistirá en masa a los funerales del señor Torrealba.

Centro Guerrilleros de la Democracia.—Ruega a los socios su asistencia en masa a los funerales.

Centro Demócrata Las Condes.—Acordó asistir en masa al Cementerio. Designó al regidor de esa comuna, don Manuel Villagra para que hable en el Cementerio.

Centro Demócrata Artemio Gutiérrez.—Cita a todos sus miembros a los funerales.

Agrupación de Quilicura.—Asistirá en masa a los funerales.

Centro Demócrata La Vanguardia.—Cita a todos sus miembros a los funerales del senador por Santiago.

Centro Galleguillos Lorca.—Cita a sus socios para concurrir en masa a los funerales.

Centro Demócrata La Reforma.—En la asamblea extraordinaria de hoy acordó enviar una nota de pésame a las familias de los señores Torrealba y Correa Ramírez y designó una comisión para que concurra a los funerales.

Centro Isaías González.—El Directorio de este Centro convoca a todos sus consocios para asistir en cuerpo a los funerales del presidente honorario de la institución, don Zenón Torrealba.

En el Cementerio

El duelo, como lo dijimos anteriormente, será [illegible] en el Cementerio por una comisión del Directorio del Partido Demócrata y por una comisión [illegible] Senadores.

Harán uso de la palabra uno de los Ministros de Estado en nombre del Gobierno, el Vice-Presidente del Partido Demócrata don Juan Vargas Márquez, don Luis Torres Lucero, en nombre de la Agrupación Demócrata de Santiago, un miembro de la Cámara de Senadores, el Presidente de la Sociedad Manuel Rodríguez don Guillermo Doren, el Presidente de la Sociedad de Comerciantes del Mercado Central, representantes de partidos políticos y centros obreros y de propaganda democrática.

SACANDO DEL HOSPITAL DE SAN JUAN DE DIOS LOS
DEL Sr. CORREA RAMIREZ

Los funerales del señor Correa Ramírez

Hecha la autopsia del cadáver del señor Correa Ramírez, los deudos se hicieron cargo de sus restos siendo trasladados a la casa de la familia Santos Dumont 480.

Por deseo expreso de su familia los funerales serán extrictamente privados y se efectuarán en la mañana de hoy.

La condolencia del Partido Radical

La Mesa Directiva del Partido Radical envió a la del Demócrata la siguiente nota de condolencia:

"Santiago, 11 de Setiembre de 1923.

"La gran desgracia que hoy aflige y enluta al Partido Demócrata, por la pérdida de dos representantes tan meritorios y eminentes como los señores Zenón Torrealba y Luis Correa Ramírez, ha repercutido dolorosamente en el seno del Partido Radical.

"Reunida la Junta Central de mi Partido, en sesión de 10 del presente, tomó conocimiento con verdadero pesar de esta desgracia y acordó enviar a los aliados demócratas una nota de sentida condolencia.

"En cumplimiento de este acuerdo tengo el honor de manifestar a usted que el Partido Radical lamenta hondamente la pérdida sufrida por la Democracia Chilena y se asocia a su justo dolor.

"Aprovecho la oportunidad para reiterar a usted las seguridades de mi consideración más distinguida.—(Firmados). **Carlos Briones Luco**, Vice-Presidente. — **A. Barraza Alvarez**, Secretario. — Al Presidente del Partido Demócrata, doctor Pedro A. Fajardo".

La reunión del D rio General D mócrata

En la mañana de
el Directorio Gener
presidido por el
A. Fajardo,
dente, don Juan Varg
el secretario, señor
congresales señores Lu
cha, Róbinson Paredes
denas, Artemio Gutiérr
J. Navarrete, Oscar Ch
ham Leckie y numeros
del Directorio.
El presidente Dr.
cuenta detallada de los
cesos ocurridos el día
mó asimismo del
los dos parlamentarios
tas, señores Torrealba y C
mírez. En frases
tengamente emocionada
Fajardo se refirió a la
rrollada por ambos
en la causa de la d
tuvo que suspender
encontrarse hondamente
por la desgracia.
Se aprobó una
concurrir en masa a los
del señor Torrealba,
todos los demócratas de
y encomendando al se
Márquez para que hic
la palabra en el Cem
Se designaron tambié
guientes comisiones: para
a los funerales del señor T
ba y para la organización
tejo, los señores Carlos
Rafael Silva, Luis Mandujano
Millán; para despedir el
nombre del Directorio Gen
señores Pedro A. Faj
Planells, Aquiles Concha y
mán; para despedir al
nombre de la representación
mócrata, los señores Abra
quie, Nolasco Cárdenas y
Concha.
El presidente, señor
dió cuenta que por
expresa de la familia,
les del señor Correa serán
tamente privados.
Acto seguido el secret
lectura a algunos tele
condolencia recibidos de
vincias.
Varios asistentes a la se
cieron uso de la palabra
presar el sentimiento
la muerte de los señores
ba y Correa Ramírez,
los sucesos ocurridos.
do señor Leckie habló
gó especial de los de
Valparaíso, y se adhir
bién al duelo los diputados
res Gutiérrez, Paredes
nas Muñoz.

La condolencia d Gobierno

El presidente, señor
comunicó a los concurr
había recibido sentidas
taciones de pésame de S.
Presidente de la Repúbl
Ministros de Estado,
ambas Cámaras, de la
los parlamentarios, de los
partidos y de numerosas
vidades obreras de la cap
provincias.
La sesión se suspendió
un homenaje a los señores
rrealba y Correa Ramírez.
Su Excelencia el Presid
la República se hará
en los funerales del se
rrealba por uno de los
de servicio.

Agrupación Demócr de Santiago

Bajo la presidencia de don
Torres Lucero, se reunió

¡¡EXTRAORDINARIA OFERTA!!

Continuando una tradicional costumbre, en beneficio de nuestra clientela, ofrecemos, como RECLAME, un

Canotier de Paja por $ 10.80

Por esta módica suma puede Ud. adquirir un elegante Sombrero en paja rustic, modelo de moda con cinta negra o fantasía. ¡Un record en baratura!

Tenemos el más soberbio surtido en Sombreros de Paja, Fieltro claro, etc., en modelos novedosos de la más exquisita elegancia y buen gusto, a precios al alcance de todos los bolsillos.

SU CONVENIENCIA ESTA EN VISITAR LA

FABRICA NACIONAL DE GORRAS Y SOMBREROS, DELICIAS 2636

FRENTE A LIBERTAD

SUCURSALES; SOMBRERERIAS ROSENBLITT

PUENTE 616
CASI ESQUINA SANTO DOMINGO
SAN DIEGO 1140
PASADO AVENIDA MATTA

DELICIAS 2818
ENTRE BASCUÑAN Y SAN ALFONSO
SAN DIEGO 2007
AL LLEGAR A FRANKLIN

NAHUM ROSENBLITT.

NOTA: No nos confunda con otras Sombrererías.

inariamente anoche el directorio de esta entidad, tomándose los siguientes acuerdos:

1.o Asistir en masa a los funerales de don Zenón Torrealba I., que se efectuarán hoy a las 4 de la tarde, partiendo el cortejo de la Sociedad Manuel Rodríguez, y declarar obligatoria la asistencia de todos los demócratas de Santiago;

2.o Comisionar al presidente de la Agrupación, don Luis Torres cero, para que haga uso de la palabra en el Cementerio General;

3.o Adquirir una corona de flores naturales a nombre de la Agrupación;

4.o Confeccionar una corona fúnebre para perpetuar la memoria del senador señor Torrealba; y

5.o Dirigir una nota a la Empresa de Pompas Fúnebres La Central, agradeciendo el desprendimiento generoso al obsequiar gratuitamente sus servicios al malogrado senador.

El Centro Demócrata de Santiago

Anoche se reunió extraordinariamente el Centro Demócrata de Santiago bajo la presidencia del señor Serafín Soto, con asistencia del vicepresidente, señor Andrés mayo; del secretario, señor Humberto Meza A.; y de numerosa asistencia de centristas.

Abierta la sesión, el presidente en sentidas frases, rindió un homenaje a la memoria de los ilustres fallecidos, haciendo una ligera biografía de la brillante actuación social y política de los señores Torrealba y Correa Ramírez al servicio del partido y de las clases trabajadoras. Terminó pidiendo que, como un homenaje eficaz y permanente a tan esforzados y queridos luchadores, la juventud demócrata se inspirase en la obra por ellos realizada y continuara trabajando con más fe y decisión por el engrandecimiento de la colectividad demócrata.

Se adhirieron al homenaje rendido por el presidente, los señores Orlando Meza, Juan Uribe, N. Pinto, Enzo Castro, Benjamín González Torres y Andrés Aguayo, refiriéndose estos dos últimos a la conveniencia de que este Centro de Juventud hiciera un llamado cariñoso y fraternal a todos los correligionarios para que, deponiendo toda afección de círculo, se inspirasen sólo en la marcha armoniosa y progresista del partido en todas sus luchas internas y generales futuras.

1.o Hacerse representar por una comisión compuesta de los señores Armando Muñoz, Fernando Gómez y Benjamín González Torres en los funerales de don Luis Correa Ramírez, y concurrir en masa a los del señor Torrealba, que serán públicos. Se acordó, asimismo, confiar al secretario don Humberto Meza A., la representación del Centro, para que hable en los funerales del señor Torrealba;

2.o Enviar notas de condolencia a las familias de ambos extintos;

3.o La asamblea acordó que el local del Centro Demócrata de Santiago, Rosas 1049, se mantenga cerrado durante todo el día de hoy, en señal de duelo, y entornadas sus puertas durante seis días con igual fin. La misma petición del cierre del local se acordó hacer a los demás centros del partido;

4.o Colocar los retratos de los señores Torrealba y Correa R., en el local social, junto al estandarte enlutado, durante ocho días; y

5.o Trasladarse en cuerpo a la Sociedad Manuel Rodríguez, en cuyo local se velaban los restos del señor Torrealba.

Las actuaciones judiciales de ayer

El Juez del Crimen, señor Soto Barriga, continuó en el día de ayer las actuaciones judiciales para establecer con precisión los hechos ocurridos en el Congreso.

Por medio de una nota pidió informe a los diputados señores rez Padilla y Agustín Correa Bravo, sobre los antecedentes que obran en poder de estos parlamentarios en los sucesos del Lunes.

El señor Soro Barriga despachó también órdenes de citación para los señores Ernesto Merino Alfredo Nery y Rodolfo Labbé, que fueron las primeras personas que impusieron de la tragedia.

El señor Soro Barriga, evacuados estos trámites, elevará todos los antecedentes a la Corte de Apelaciones.

Una aclaración

La familia de don Luis Correa Ramírez nos ha encargado desmentir algunas aseveraciones hechas en un diario de la tarde sobre la situación económica del extinto. Los miembros de la familia Correa nos han manifestado que esas aseveraciones son completamente erróneas, ya que los negocios del diputado por Santiago marchaban en completa normalidad.

Salvando un error

En la enumeración de los documentos que fueron encontrados en el lugar del suceso, dijimos en nuestra información de ayer que entre ellos figuraba un acta de la Agrupación de El Monte suscrita por los señores Armando Briceño y José Madariaga que da al señor Torrealba 88 votos y 1 al señor Correa Ramírez.

Este es un error en la trascripción de las cifras anotadas en el documento, en el cual se deja constancia que el señor Correa Ramírez obtuvo en esa Agrupación 88 votos a su favor y 1 el señor Torrealba.

Consejo de Ferrocarriles

Ayer sesionó el Consejo de Ferrocarriles, ocupándose en el despacho de diversos asuntos de carácter interno.

[illegible]

NOTICIAS DIVERSAS

INDULTOS. — Han sido indultados del tiempo que les queda que cumplir de condena, los siguientes reos:

Penitenciaría de Santiago: Onofre ña Cabello, Juan Fernández cha y Manuel Araya López.

Penitenciaría de Talca: Manuel Je Alegría Gutiérrez, Adolfo Lepe

Cárcel de Santiago: Juan González tar

Cárcel-Penitenciaría de San Felipe: Luis Godoy Córdoba.

PERSONALIDAD JURIDICA. — Se ha cancelado la personalidad jurídica a la corporación llamada Academia de Billar Santiago.

NUESTRA REPRESENTACION DIPLOMATICA EN EL ECUADOR

EL SEÑOR BULNES ACEPTO EL CARGO DE MINISTRO AD-HONOREM, EN MISION ESPECIAL EN QUITO

En Quito y Guayaquil se organizan grandes festejos en honor de Chile

Como lo habíamos anunciado, en las últimas horas de la tarde de ayer, el Senador don Gonzalo Bulnes contestó aceptando el ofrecimiento del Gobierno para llevar la representación de Chile ante el Gobierno del Ecuador.

EL SEÑOR BULNES EN LA CANCILLERIA

Minutos ante de las 6 de la tarde el señor Bulnes, llegaba a la Cancillería y celebraba una larga conferencia con el Ministro señor Bello Codesido.

En esta reunión expresó al señor Bello Codesido que, a pesar de tener que vencer muchos inconvenientes de carácter personal, estaba dispuesto en esta nueva ocasión a representar a Chile en el Ecuador como Ministro Plenipotenciario y Enviado Extraordinario, ad-honorem en misión especial.

EN LA PRESIDENCIA

Terminada esta entrevista, los señores Bello Codesido y Búlnes, pasaron a la Presidencia de la República a imponer al señor Alessandri de esta contestación.

El señor Bulnes expresó al Primer Mandatario y al Canciller su propósito de hacer su viaje cuanto antes posible.

Con este motivo se acordó enviar a la mayor brevedad el mensaje respectivo al Senado pidiendo el acuerdo constitucional para designar al señor Bulnes como Ministro, ad-honorem, en misión especial en el Ecuador.

El señor Bulnes expresó, asimismo al señor Alessandri que su misión en Quito sería muy corta, no excediendo de más de 20 a 25 días.

EL PERSONAL QUE ACOMPAÑARA AL SEÑOR BULNES

Al señor Bulnes acompañará un reducido número de personas contándose entre ellas algún miembro de su familia.

FESTEJOS EN HONOR DE CHILE

Hoy se recibió en el Ministerio de Relaciones Exteriores, el siguiente telegrama de nuestra Legación en Quito:

"Setiembre 11.— El anuncio oficial del feliz término de arreglos satisfactorios entre los Gobiernos de Chile y el Ecuador, ha producido en el Gobierno, público en general, sociedad y federaciones obreras, gran entusiasmo.

En Quito y Guayaquil se organizaron comitees para preparar grandes festejos y manifestaciones en honor de Chile el 18 de Setiembre.

El Gobierno declarará fiesta cívica nacional, ordenando a las autoridades del país patrocinar las fiestas.— **Serruys**".

LA SOCIEDAD NACIONAL DE AGRICULTURA

SE OCUPA DE LA CRISIS AGRICOLA Y EL ALZA DE LAS TARIFAS FERROVIARIAS

La última sesión se celebró con asistencia de los señores Ruiz Tagle, presidente; Larraín Prieto, vice-presidente; Alemparte, Barros Jara, Correa Vergara, Errázuriz Ibáñez, García Huidobro, Lyon, Matte, Mena, Prieto, Tagle, Valdivieso y Vial.

El señor Ibáñez expresó que en conformidad con lo acordado en la sesión última había concurrido con los señores Alberto Correa y Guillermo Barros Jara a la reunión a que había invitado en la Cámara de Diputados el señor Francisco Garcés Gana con el objeto de estudiar las medidas que podrían aconsejarse a los Poderes Públicos para conjurar la crisis agrícola, de que se trató en esa sesión.

Manifestó que se había desarrollado un debate muy interesante en el curso del cual se expusieron las ideas que se estimaron más conducentes al objeto que se perseguía, y que, a propuesta del señor Garcés Gana se había nombrado una comisión, de la que formaban parte los tres consejeros que concurrieron por la Sociedad, para estudiar un proyecto de ley que consultase medidas eficaces de protección a la agricultura.

Con relación a esta materia, el mismo señor Ibáñez hizo presente que había oído decir que existía en el Gobierno el propósito de renovar la autorización que hace un año más o menos se concedió a la Empresa de los Ferrocarriles para cobrar un adicional de 20 por ciento sobre las tarifas, y que convenía que la Sociedad se cerciorase de la efectividad de este propósito a fin de hacer valer con oportunidad las razones que existían para no renovar esa autorización.

Al respecto, el señor Barros Jara expresó que la medida de elevar las tarifas en un 20 por ciento fué de carácter transitorio, aconsejada por la situación de la Empresa, que se encontraba en déficit; pero que en los momentos actuales era injustificada, ya que los Ferrocarriles tenían un superavit de 18 millones de pesos y muy perjudicial para los intereses de la agricultura, que en muchos de sus cultivos no puede soportar la enorme carestía de los fletes. Agregó que ese superavit de la Empresa representaba algunos cientos de millones de pesos perdidos para la riqueza nacional, pues esas tarifas que producían ese superavit habían ocasionado una considerable disminución en la producción agrícola.

Se refirió también el señor Barros Jara a que el alza de las tarifas era de tal manera onerosa que muchos pequeños propietarios, o industriales y comerciantes, que tenían establecidos sus negocios en los alrededores de las grandes poblaciones, como en Valparaíso, por ejemplo, se habían visto precisados a residir en las poblaciones, de lo que provenía el congestionamiento de éstas, con las consecuencias naturales del alza en los arriendos y en el precio de los artículos de consumo.

Agregó, por su parte, el señor Ibáñez, como un ejemplo de lo que ocurría, que en algunas localidades de la zona Sur, en las que se obtenían precios de 400, 450 y aún de 500 pesos por arriendo de una cuadra para sembrar chacras, no había ahora interesados por 300, por la misma razón dada, de que las tarifas anulaban las utilidades de los chacareros.

El señor Lyon manifestó que el Director de los Ferrocarriles, con quien había conversado sobre estas materias que preocupaban al Consejo, le había significado que una reducción general en las tarifas ocasionaría seguramente un déficit considerable, y que en ese caso creía preferible hacer rebajas apreciables en algunos artículos, como el trigo por ejemplo, y otros productos importantes de la agricultura.

Como consecuencias de las ideas expuestas se acordó comisionar a los señores Barros Jara, Ibáñez y Garcés Gana para que se acercaran al señor Ministro de Industria y Obras Públicas con el objeto de conocer el pensamiento del Gobierno sobre la renovación del adicional de 20 por ciento y de expresarle las ideas que se habían manifestado en la reunión del Directorio.

Se acordó, además, enviar una copia del acta a los señores Consejeros de la Sociedad, señores Pedro Correa y Pedro Opazo, Consejeros también de la Empresa de los Ferrocarriles.

En seguida el señor Larraín Prieto, vicepresidente, expresó que había sido designado miembro de la comisión nombrada para estudiar el Arancel Aduanero y que aunque se le había nombrado particularmente y no como consejero de la Sociedad, creía no poder cumplir bien su cometido si no llevase la opinión del Directorio, por lo que solicitaba se designase una comisión para estudiar las modificaciones que convenía introducir en el arancel, en resguardo de la producción agrícola y de sus industrias principales.

El señor Larraín Prieto presentó los estudios que había avanzado sobre la materia, entre ellos un informe del señor Roberto Opazo, agrónomo jefe de los Servicios Agrícolas.

Se designó la comisión, que quedó compuesta de los señores Larraín Prieto, Barros Jara, Mena, Infante y Valdivieso.

A continuación el señor Mena dió cuenta de que la comisión encargada de estudiar la ley de caminos había celebrado dos reuniones en las que había llegado al convencimiento de que era indispensable crear una dirección especial encargada de este ramo, sobre lo cual pendía un proyecto en la Cámara de Diputados. Agregó que convenía solicitar del señor Ministro del ramo que designase un funcionario superior de la Dirección de Obras Públicas para que ilustrase a la comisión en sus tareas.

Así quedó acordado.

El señor Alemparte, en seguida, dió cuenta del éxito obtenido en la designación de delegados departamentales. Han contestado cerca de las dos terceras partes aceptando el cargo, muchos con entusiasmo y sólo dos o tres se han excusado. Anunció que próximamente se iniciaría la jira por las provincias con el objeto de reunir a los delegados y constituir las comisiones.

Se nombraron los siguientes: señores Samuel Valdivia, en Bulnes; Samuel Lagos, en Chillán; Maximiliano Duhalde, en Unión; y Vicente Iñiguez, en Buin.

Por último, el señor Larraín Prieto dió a conocer un artículo publicado en el "Daily Express", de 23 de Julio, que se refiere a una variedad nueva de trébol, conocida con el nombre "American Sweet Clover" o Bokhara Clover (Melilotus Alba). Este trébol se ha cultivado en Inglaterra en terrenos pobres, y ha alcanzado un desarrollo de un metro ochenta centímetros la planta, y su crecimiento es tan ligero que permite dársele cuatro cortes como forraje seco.

Se acordó pedir, como ensayo, cien kilos de esta variedad.

Fueron aceptados como socios los señores Luis y Arturo Costabal Zegers y Nestor Muñoz Ramos.

EL INGRESO DE MEXICO A LA SOCIEDAD DE LAS NACIONES

LOS REPRESENTANTES DE LOS PAISES AMERICANOS ANTE LA LIGA HABRIAN SOLICITADO DEL GOBIERNO MEXICANO UN PRONUNCIAMIENTO SOBRE SU DESEO DE INGRESAR A ESA ENTIDAD INTERNACIONAL

Desde hace algún tiempo se ha venido hablando de la posibilidad de que México entrara a formar parte de la Liga de las Naciones.

Se ha anunciado, también, que el Gobierno de México desearía ingresar a la Sociedad de las Naciones, siempre que contara con la acogida de toda la Liga.

No hace muchos días, reunidos los representantes de las Naciones Americanas, se trató de esta cuestión y se insinuó la idea de preguntar al Gobierno de México si contando con la aceptación de todos los países, estaría dispuesto a presentar a la Asamblea la solicitud de admisión conforme a los pactos.

En todos los círculos internacionales se espera con vivo interés la respuesta que debe dar el Gobierno del Presidente Obregón, a esta insinuación de los de la América latina.

OBREROS AL NORTE

AYER CONFERENCIA SOBRE EL PARTICULAR UN JEFE DE LA ASOCIACION DE SALITREROS CON EL MINISTRO DE INDUSTRIA

Ayer conferenció con el Ministro de Industria, señor Francisco Mardones, el Jefe de la Sección Enganche y Bienestar de la Asociación de Salitreros, señor Gómez.

El señor Gómez explicó al señor Mardones, en la forma en que se lleva a efecto la contratación de obreros y su movilización al Norte, para las oficinas salitreras, dándole a conocer los métodos puestos en práctica ya que viene a garantir al obrero en su colocación en las faenas salitreras.

Durante esta entrevista, se hizo referencia a las actividades de los centros salitreros que hará durable la colocación de buen número de trabajadores.

EN EL CENTRO FEMENINO DE ESTUDIO

Ayer dictó en esta institución el distinguido facultativo, doctor don Nacianceno Romero, una interesante conferencia de divulgación científica sobre el cáncer.

El coferencista fué muy aplaudido y felicitado por la numerosa concurrencia.

JUICIO SOBRE INDEMNIZACION

LA EMPRESA DE TRANVIA ES CONDENADA AL PAGO DE INDEMNIZACION A LA FAMILIA DE UNA PERSONA MUERTA A CONSECUENCIAS DE UN ATROPELLAMIENTO

La Corte de Apelaciones ha dictado ayer su resolución en un litigio sobre indemnización seguido por la señora Mariana v. de Leiva, con la Empresa de Tracción Eléctrica de Santiago.

Los hechos materiales del juicio fueron los siguientes: En Marzo de 1920, en la esquina de las calles San Pablo y Teatinos, un tranvía atropellón a una carretela en la cual viajaba don Daniel Leiva Galdames, accidente que produjo la muerte instantánea de este caballero.

Seguido el correspondiente juicio sobre indemnización, la familia del señor Leiva pidió que la Empresa le pagara una elevada suma, en atención a que el señor Leiva, con un negocio de mercado que tenía en uno de los barrios de Santiago, se hacía una renta mensual de más de tres mil pesos, con los cuales mantenía a su familia toda especie de comodidades y daba a sus tres hijas una brillante educación en uno de los mejores colegios de la capital.

Llegada la sentencia de primera instancia, el juez de la causa condenó a la Empresa al pago de la suma de cincuenta mil pesos; apelada esta resolución, fué vista por la 4.a Sala de la Corte, la que confirmó dicho fallo, pero reduciendo la indemnización.

EJERCITO Y ARMADA

COMO CONSECUENCIA DE LOS INCIDENTES OCURRIDOS EN EL GRUPO "GENERAL SOTOMAYOR", SON SEPARADOS DEL EJERCITO EL COMANDANTE DEL CUERPO Y CUATRO OFICIALES

Mensaje que establece indemnización y montepíos a los accidentados de la Aviación Militar

La Cámara de Diputados despacha un proyecto creando la plaza de Sargento Mayor para el Capitán Aracena

Festividades patrias

En la tarde de ayer se reunieron con el jefe de la División, general Cabrera, los comandantes de Brigadas y Regimientos, ocupándose en finiquitar los preparativos para la participación que tendrá el Ejército en las festividades Patrias del 18 y 19.

El Capitán Aracena

Ayer la Cámara de Diputados despachó el proyecto que crea una plaza de Sargento Mayor, que será llenada por el Gobierno sin sujeción a la ley de ascensos del Ejército y que está destinada a ser ocupada por el capitán Diego Aracena, como un premio por la magna hazaña de su viaje aéreo de Santiago a Río Janeiro.

Escuela de Aviación

El Ministro de la Guerra ha solicitado del de Obras Públicas que un ingeniero de la Dirección de los Servicios informe sobre el estado de los hangares de cemento armado de la Escuela de Aviación del Bosque, pues en su parte principal se observan algunos desperfectos.

CIRUJANO 1.o DE EJERCITO. —Se declaró de necesidad proveer la vacante de cirujano 1.o de Ejército, dejada con el retiro del doctor señor Eduardo Rivera.

DESTINACIONES.— Se dispuso que los tenientes 1.os Luis Cárcamo Cautín y Francisco Betzhold, dejen la Escuela de Caballería y vuelvan a sus respectivas unidades.

Escuela de Tiro de El Culenar

Se ha dispuesto que los comandos divisionarios y la Brigada Combinada ordenen el concurso del personal de suboficiales y de tenientes 1.os y 2.os a un curso de instrucción que se iniciará el 1.o de Octubre próximo, en las Escuelas de Tiro del Culenar.

Uso de condecoraciones

El coronel señor Arturo Ahumada ha sido autorizado para usar las condecoraciones "Cruz al Mérito de 2.a Clase"; "Cruz de Honor", de 2.a clase y del "Tesoro Sagrado", que les han sido conferidas por los Gobiernos de España, Alemania y Japón, respectivamente.

Revista preparatoria

El Jueves próximo, a las 9 A. M., se efectuará la revista preparatoria del 19, concurriendo todas las unidades de la guarnición, a excepción de las Escuelas Militar y de Suboficiales.

SE LES NECESITA. — En la Comandancia General de Armas se necesita a los siguientes oficiales, con urgencia: mayores Angel Sepúlveda, Alejandro Pickering; capitanes Heriberto Zurita, Rafael Avaria y Heriberto Balke; tenientes 1.os Ernesto Aranda, Enrique Herrera, Abel Salinas, Vicente Gutiérrez, Horacio Díaz, Francisco Ossa, Olegario Bórquez, Manuel Silva, Osvaldo Infanta y Manuel Iturriaga.

—En el Departamento General de Guerra, Sección Reclutamiento, se necesita por asuntos del servicio al ciudadano Juan Hidalgo Amos.

—En el Departamento del Personal se necesita con urgencia y por asuntos que les interesan, hoy Miércoles, a los siguientes jefes y oficiales: mayor Angel Sepúlveda; capitán Heriberto Zurita; Ernesto Aranda, Abel Salinas, Vicente Gutiérrez, Horacio Díaz, Francisco Ossa, Manuel Silva, Osvaldo Infanta.

PRESENTACIONES. — A la Cimandancia General de Armas se presentaron ayer el capitán Aníbal Godoy, destinado al Departamento General de Guerra; los tenientes Fernando Lazcano y Eduardo Raolis B., disponible; y los siguientes alumnos de la Escuela de Ingenieros de la Armada, señores: Luis Mery, Jorge Adwanter, Vicente Cortés, Juan Salinas y Humberto Garcés.

EXCURSIONES TACTICAS DE OFICIALES DE ARTILLERIA.— El Sábado pasado se efectuó en los alrededores de los cerros de "Lo Hermida", una excursión táctica de los oficiales de Artillería del Grupo "Escala".

Dirigió este ejercicio, el Capitán don Alberto Sierralta.

El Sábado próximo efectuarán un ejercicio semejante, los oficiales de Artillería del Regimiento "Tacna", dirigido por el Capitán señor Roberto Guerisio.

LO OCURRIDO EN EL GRUPO ARTILLERIA 4

Hace algún tiempo informamos que el comandante Alejandro Urrutia, del Grupo Artillería 4, "General Sotomayor" de guarnición en Lautaro, había sido llamado a calificar servicios por actos incorrectos cometidos en el desempeño de sus funciones.

Juntamente con este jefe fueron llamados a calificar tres oficiales y un veterinario del mismo cuerpo, todos los cuales ya han sido separados de las filas del Ejército.

Las causas precisas de esta resolución del Gobierno, según hemos sido informados, pueden resumirse en la siguiente forma:

Por denuncios llegados a la superioridad militar respectiva, se supo que el comandante del "General Sotomayor" se encontraba ausente de la unidad, conjuntamente con algunos oficiales.

Para comprobar este grave denuncio se trasladó un oficial al mencionado cuerpo, quien, se nos dice, no encontró al comandante, habiendo necesidad de buscarlo en otra parte.

Fué así, además, como se pudo comprobar una escena incalificable desarrollada en una de las salas del Grupo de Artillería.

Las versiones recogidas establecen que después de una comida, el comandante y algunos oficiales dieron de balazos al retrato del Presidente de la República.

ACCIDENTES DE AVIACION

En repetidas ocasiones nos hemos referido a la desmedrada situación en que se encuentran los oficiales que dedican sus actividades a la aviación militar, pues en esa arma no encuentran ninguna recompensa a sus constantes esfuerzos en el perfeccionamiento y dominio de la aviación.

Al hecho de que los oficiales de aviación no cuenten con un escalafón propio, hay que unir la circunstancia de que no tienen seguro de vida.

En más de una oportunidad se ha representado al Gobierno esta situación de manifiesta injusticia en que está el personal de la aviación militar, sometiéndose a la consideración de la superioridad algunos proyectos encaminados a mejorar la condición del oficial y subalterno de una de las armas de nuestro Ejército en que más está expuesta la vida del militar.

Para mejorar en parte esta condición, se ha redactado un mensaje que será sometido a la consideración de las cámaras, por el cual se establece una indemnización y montepío a los accidentes de los servicios de aviación del Ejército y de la Marina.

MUNICIPALIDAD

El delegado de la Intendencia Municipal de Córdova, en la Alcaldía

En la tarde de ayer concurrió a la Alcaldía el señor Julio Brunner Núñez, delegado de la Intendencia Municipal de Córdova, acompañado del señor Carlos P. Oliva, con el objeto de dar cumplimiento a la misión que le había confiado la corporación comunal de aquella ciudad ante el primer Alcalde de Santiago.

LA COPA

El señor Brunner después de departir por largo rato con el señor Rogelio Ugarte, hizo entrega de una valiosa copa de plata obsequiada por la Intendencia Municipal de Córdova, con el objeto de que en su jira por este país la dispute el Club Talleres de Córdova F. C.

La copa entregada a la Municipalidad es la reproducción de una que existe en la Casa Histórica del Virrey Sobremonte, en Córdova.

Como una petición especial, el señor Brunner manifestó al señor primer Alcalde señalara el competidor del club visitante, y el señor Ugarte comisionó al regidor señor Arturo Bescaín para dar realización a esta petición.

EL NUNCIO VISITA AL Sr. PRIMER ALCALDE. — En la tarde de ayer estuvo en la Alcaldía el Excelentísimo Nuncio de S. S. el Papa a visitar al primer Alcalde don Rogelio Ugarte.

La visita del señor Nuncio era para manifestar al señor Alcalde los agradecimientos por la atención que la Municipalidad le había dispensado en diversas oportunidades.

El distinguido diplomático, que acompañaba el secretario de la Nunciatura, departió por largos instantes con el señor Ugarte, interesándose vivamente por conocer los diversos servicios locales.

ECOS DEL FALLECIMIENTO DE HARDING. — Con motivo del fallecimiento del Presidente de los Estados Unidos, señor Harding, la Alcaldía, a nombre de la I. Municipalidad de Santiago, envió un cablegrama a la Junta de Comisionados del distrito de Columbia, que ha contestado el pésame con la siguiente nota:

"Comisionados del distrito de Columbia — Washington. — Mi querido Alcalde: Su cortés y sentido mensaje de condolencia por la muerte de nuestro querido Presidente, Mr. Harding, fué debidamente recibido. Los habitantes de Washington aprecian grandemente las expresiones de simpatía de usted y sus conciudadanos, contenidas en su cablegrama, que fué publicado en los diarios de E. E. U. U. Doy a usted los agradecimientos en nombre de los habitantes de la capital nacional, y créame, querido Alcalde, con las seguridades de mi mayor estimación. Sinceramente vuestro. — (Firmado). — **Cuno H. Rudolph**, presidente de la Junta de Comisionados del distrito de Columbia".

EDUCACION

LA CLASIFICACION DEL MAGISTERIO

EL MINISTRO DE HACIENDA CREE QUE LOS PAGOS SOLO PODRAN HACERSE CON FONDOS DEL IMPUESTO A LA RENTA.—SE HA ENVIADO NUEVAS NOMINAS AL GOBIERNO

Ayer tarde, estuvo en nuestras oficinas una comisión del Comité Unido del Profesorado Primario.

El objeto de la visita fué informarnos de la situación en que se encuentra el decreto de clasificación del magisterio.

Nos declararon que en una entrevista celebrada con el Ministro de Hacienda, don Guillermo Subercaseaux este funcionario les había manifestado que "el pago de lo que corresponde al profesorado primario por capítulo de la nueva clasificación, sólo podrá hacerse con fondos deducidos del impuesto a la renta.

Por último, nuestros visitantes nos manifestaron que el gremio tiene confianza en que el Gobierno encontrará, a pesar de lo expresado por el señor Subercaseaux, alguna solución satisfactoria para este problema.

LAS NOMINAS DE CLASIFICACION

Como se recordará, el Gobierno devolvió a la Dirección General de Educación Primaria, parte de las listas en que dicha oficina proponía la nueva clasificación del personal.

Según nuestras informaciones el Director General envió anteayer al Gobierno, nuevas nóminas elaboradas de acuerdo con las instrucciones recibidas.

EDUCACION FISICA FEMENINA

CURSOS RAPIDOS EN LAS ESCUELAS PRIMARIAS

Con fecha de ayer se ha puesto a disposición del Director General de Educación Primaria, la cantidad de 9,625 pesos, para que atienda a los gastos que demande la organización de cursos rápidos para la enseñanza de la educación física femenina, en conformidad con el plan elaborado por la Visitadora del ramo y aprobado por el Consejo de Educación Primaria.

Funcionarán cursos rápidos en Iquique, Antofagasta, Coquimbo, Limache, Quillota, Molina, Curicó, Linares, Concepción, Angol, Traiguén, Lautaro, Freire, Imperial, Carahue, Victoria, La Unión, Osorno, Puerto Montt, Ancud, Castro y Punta Arenas.

ESCUELAS ANEXAS A LAS NORMALES

EL PERSONAL DE ESTOS ESTABLECIMIENTOS CONSIDERA QUE HA SIDO MAL CALIFICADO POR LA LEY 3654

Anexa a cada una de las Escuelas Normales existe una escuela primaria, a la cual los normalistas van al principio como oyentes, y más tarde como practicantes.

Estas escuelas primarias cuentan con un personal digno de servir de modelo a los que allí se forman maestros.

Pues bien, en los últimos tiempos, el profesorado de estos establecimientos ha visto, que la Ley de Educación Primaria los coloca en inferioridad de situación económica con respecto al personal de las demás escuelas primarias del país.

FORMACION DE UN COMITE

El profesorado de las escuelas anexas, ha designado un Comité para que trabaje en el sentido de que se subsanen los defectos de la Ley.

El Comité se ha preocupado de tramitar las reformas enunciadas. Ha logrado interesar en sentido favorable, entre otros, al Director General de Educación Primaria, y a varios miembros del Consejo.

En la última reunión se dió cuenta:

1.o Que el señor Tomás Ramírez Frías ha prometido solicitar del Gobierno la inclusión de nuestro proyecto entre los asuntos que deberá ocuparse el Congreso Nacional en el próximo período de sesiones extraordinarias; y

2.o Que el señor Director General presentará al Consejo de Educación Primaria en la sesión del Martes 11, un proyecto en favor de los profesores de las Escuelas de Aplicación.

Se tomaron los siguientes acuerdos:

1.o Hacer notar a los colegas de las Escuelas Normales de provincias la buena voluntad demostrada para el gremio por el honorable diputado, señor Tomás Ramírez Frías, y por el Director General de Educación, señor Darío E. Salas.

2.o Rechazar la renuncia de la señor Betsabé de Alarcón del puesto de presidente del Comité.

3.o Nombrar vice-presidente al señor Eusebio Vásquez Ibáñez.

4.o Tratar por conseguir junto con el mejoramiento económico una mejor clasificación del personal dentro del escalafón dejando bien claro a qué ascensos se tiene derecho; y

5.o Insistir en las cuotas acordadas para trabajos del Comité, a las escuelas que no la han pagado.

Profesor de Ciencias del Liceo de La Serena

Se ha designado profesor de Ciencias del Liceo de Hombres de La Serena a don Carlos Yáñez Bravo, que figuraba en la terna que para proveer dichas clases envió al Gobierno el Consejo de Instrucción Pública.

Inspectora General del Liceo N.o 6

Ha sido designada Inspectora General del Liceo de Niñas N.o 6, la profesora de Ciencias señorita Laura Politzal.

Curso de sastrería

Se ha creado un curso de Sastrería, anexo a la Escuela Superior N.o 19 de Santiago. Se ha designado como profesora de él, a doña Leonor Villar Montecinos.

Escuela Normal de Curicó

Se ha nombrado profesor de Castellano de la Escuela Normal de Curicó, a don Aureliano Barría Morales, en reemplazo de don Humberto Bórquez Solar, a quien se le ha concedido un nuevo permiso.

INSTITUTO COMERCIAL DE SANTIAGO.—Desde el mes próximo pasado está funcionando en su nuevo y confortable local, Agustinas 1060, este establecimiento de enseñanza comercial.

AGRUPACION DEPARTAMENTAL DE LA ASOCIACION GENERAL DE PROFESORES. — El Sábado 8 de los corrientes se reunió el directorio de esta Agrupación, bajo la presidencia de don Santiago Vallejos y tomó, entre otros, los siguientes acuerdos:

1.o Comisionar a los señores Vásquez y Vallejos y señorita Albina Román para que se acerquen al señor director de educación y le pidan que dé colocación al profesor señor Lillo, que tiene diez años de servicios y que hoy, por causas ajenas a su voluntad se encuentra sin puesto.

2.o Pedir a los asociados que no paguen hasta cuando no estén impresas las nóminas de clasificación actuales y recomendar a la junta ejecutiva que haga suya esta declaración y recomiende igual temperamento a las demás agrupaciones del país;

3.o Cancelar el puesto de recaudador y dar estricto cumplimiento al proyecto que sobre la organización de la tesorería presentaron los directores señores Martínez y Quintanilla; y

4.o Nombrar secretario de prensa, en reemplazo del señor Cubillos, al señor Humberto Calvo.

En cumplimiento de un acuerdo tomado en esa misma sesión, hoy se reunirá el directorio en sesión extraordinaria, a las 6 P. M.

CURSO GRATUITO DE COMERCIO. — Terminados los exámenes del primer año de la sección comercial del Instituto Nocturno Comercial San Ignacio, la dirección del establecimiento ha iniciado un nuevo curso rápido de comercio, que, como el anterior, está a cargo de profesores titulados, siendo la enseñanza completamente gratuita.

Este curso se encuentra ya en funciones. Los interesados pueden inscribirse pronto, pues quedan sólo algunas vacantes disponibles.

Datos y matrícula, diariamente en el local del Instituto, Lord Cochrane 161, de 8 a 10 P. M.

ESCUELA FEDERICO ERRAZURIZ.—El Centro de Vecinos de esta escuela está preparando una interesante fiesta para el Sábado próximo, a las 3 P. M., con motivo de la celebración de nuestro aniversario patrio.

"Acción Femenina"

Con un material variado y abundante ha sido lanzado a la circulación el N.o 12, correspondiente al mes en curso de esta publicación mensual ilustrada.

Trae el siguiente sumario:

Nuestra portada: colaboradoras; el Director de los Ferrocarriles protejerá el trabajo de la mujer; hay que prepararse a dar fruto; poesías; las mujeres y el sufragio; la teoría de la inferioridad mental de la mujer; Mdme. Curio; una redactora de "Acción Femenina" en viaje a Norte América; los cursos de cultura cívica en el Partido Cívico Femenino; correspondencia; el Conservatorio Nacional de Música; encuesta; el arte de danzar; la ciencia médica y la mujer; la mujer y los deportes; actividades femeninas; economía doméstica, crítica; noticias extranjeras.

VIDA ESTUDIANTIL

LIGA ESTUDIANTIL CONTRA EL ALCOHOLISMO — Cítase a todos los socios de esta institución a una asamblea general para el Sábado 15, a las 6 P. M., en Bandera 166, local de la Liga Nacional contra el Alcoholismo. Se encarece la asistencia por haber asuntos de mucha importancia que tratar. Al mismo tiempo se pone en conocimiento de todo estudiante universitario que desee pertenecer a la Liga, que podrá hacerlo en esta sesión.

CENTRO DE ALUMNOS DEL INSTITUTO DE EDUCACION FISICA.—Gran baile estudiantil.— El Domingo 16 de los corrientes se llevará a efecto en el local del Instituto un gran baile estudiantil que será uno de los números del programa de fiestas patrias con que los alumnos celebrarán el glorioso aniversario nacional.

Amenizarán el baile dos orquestas escogidas y una banda de músicos. La duración será de 4 a 8 de la tarde con los siguientes precios: caballeros, 2 pesos; señoritas, 1 peso.

Han sido nombradas diversas comisiones para atender los servicios que en estos casos se requieren para la mejor comodidad y permanencia de los asistentes. Habrá también un excelente buffet que será confeccionado por las señoritas del Curso de Economía Doméstica.

Las entradas se expenden en las siguientes localidades: Instituto de Educación Física, Morandé 750; Pastelería Olimpia, Catedral 3250, Matucana 1235, Torreblanca 390.

Próximamente daremos mayores datos sobre esta importante reunión estudiantil.

—BOX—

EL VIERNES EN EL PABELLON ACROPOLIS

HUMBERTO VALENZUELA v. RICARDO HERNANDEZ, EN DIEZ ROUNDS.— RELACION RADIO TELEFONICA DEL MATCH DEMPSEY-FIRPO

En el Pabellón Acrópolis, San Diego 758, se efectuará el Viernes próximo un interesante match de box a diez round, entre los profesionales Humberto Valenzuela y Ricardo Hernández, conocidos de nuestros aficionados por su actuación destacada en nuestros rings.

Estos jóvenes profesionales se han logrado destacar de entre los pesos plumas por sus condiciones para el pugilismo, Valenzuela actuó en el campeonato peso pluma de Chile, competencia en la cual ocupó el tercer lugar, después de sostener un interesante encuentro con Amador Pérez, actual campeón de esta categoría. Su rival hace poco inició su carrera profesional, en forma que nos hace pensar que el muchacho puede luego ocupar un puesto preponderante entre los mejores hombres de su categoría.

El match, por estas razones deberá ser interesante.

El número de mayor atracción para esta velada será la relación radio telefónica del match que ese día sostendrán en New York por el campeonato del mundo, Luis Angel Firpo y Jack Dempsey, para cuyo objeto la empresa hará colocar un aparato de gran poder, pudiendo con ésto nuestros aficionados imponerse de los insignificantes detalles de la lucha pugilística de mayor importancia.

Los preliminares estarán a cargo de destacados exponentes de los mejores centros de box de la capital.

Liga Bancaria de Box

Cítase a los empleados de Bancos, casas comerciales mayoristas y Compañías de Seguros, a la reunión que se efectuará hoy a las 6.30 P. M., en el local de la Federación de Box de Chile.

Esta reunión es con el objeto de seguir organizando la Liga Bancaria de box y el campeonato inter - office.

Se ruega encarecidamente la asistencia.

ANDRES MARTORELL B. C. —Programa de la velada que se llevará a efecto hoy, a las 9.30 P. M., en nuestro local, Plaza Almagro.

Rodolfo Muñoz v. Raúl Espinoza; 4 rounds.

Alberto Martínez v. Luis Farías; 4 rounds.

Guillermo Parada v. Francisco Fuentes; 4 rounds.

Juan Guzmán v. Osvaldo Parada; 4 rounds.

Luis Gatica, del A. Martorell, v. Luis Rojas, del V. Salazar; 5 rounds.

Annoldo Araya, del A. Martorell, v. Wadi Sedors, del V. Salazar; 5 rounds.

CENTRO B. TALLMAN.— Entre los chauffeurs ha despertado entusiasmo el encuentro que para el Sábado próximo han concertado José Verdugo y Segundo Osses, ya que ambos pertenecen a dicho gremio.

Estos buenos aficionados, peso liviano, se batirán en 6 rounds, siendo completado el programa con preliminares de interés.

RAAB RECOLETA B. C.—Con la próxima partida al extranjero de unos de los socios fundadores de esta institución, el profesional Juan Beiza, este centro en una junta general celebrada el Viernes de la semana pasada, tomó el acuerdo de efectuar una velada boxeril como despedida de su campeón, y al mismo tiempo hacerle entrega de una tarjeta de plata que llevará como recuerdo.

GIMNASIO MANUEL SANCHEZ (Mapocho 2547).— El Domingo 16, a las 4 P. M., se llevará a efecto en este gimnasio una velada boxeril en honor de la A. de E. C. de Santiago, tomando parte buenos aficionados de la capital; entre estos Raúl Rodríguez, Luis Salinas de este Gimnasio, Manuel Inostroza, Valericio Milla, del Vicente Salazar y varios otros.

CENTRO SPORTIVO EL GLOBO (sección box).— Gran éxito promete alcanzar la velada pugilística que este trofeo efectuará en su gimnasio Maipú 12, el Sábado próximo.

El programa confeccionado es por demás sobresaliente, consta de siete matchs con decisión, siendo el de más interés el encuentro de semi fondo a seis rounds que estará a cargo de los conocidos aficionados, señores Juan Pérez, del Globo, y Germán Cárter, del Cornelio Saavedra.

El match de fondo será, a no dudar, una pelea que llamará la atención del público asistente, ya que está a cargo de los campeones de peso liviano, Juan Salas y Rogelio Avalos.

JOUTARD
ES EL MEJOR CIGARRILLO

FEDERACION DE BOX DE CHILE.— Cítase en el local de la Federación, a los señores Mateo Juan Moll y Manuel Walsames, para hoy, a las 6.30 P. M.

Cítase también a la misma hora y en el mismo local a la comisión de lucha y a los profesionales José Ramírez, y Genaro Anguita.

El Sábado próximo en el Hippodrome Circo

SE EFECTUARAN LAS FINALES DE LOS CAMPEONATOS DEL EJERCITO Y LA DECIMA RUEDA DE LOS CAMPEONATOS NACIONALES

De monstruo puede clasificarse el programa que para el Sábado próximo nos organiza la Federación de Box de Chile, en el local denominado Hippodrome Circo; formarán parte de dicho programa, la décima rueda de los Campeonatos Nacionales, organizados por la dirigente del box en Chile, y los encuentros correspondientes a la última rueda de los Compeonatos Oficiales organizados por el Ejército; en resumen, quince peleas, de las cuales ocho serán las finales de los campeonatos militares.

Esa noche para dar mayor brillo a la velada, asistirá S. E. el Presidente de la República, señor Arturo Alessandri, acompañado de los señores Ministros de Estado, con el objeto de presenciar las finales de los campeonatos arriba indicados, motivo que obligará a la Federación de Box de Chile, a presentar a su vez a los mejores exponentes del box amateurs, que forman en las filas de los campeonatos nacionales organizados por esa institución.

Los precios a pesar de lo grandioso del programa serán netamente populares, y el espectáculo estará amenizado por un festival de bandas militares.

CENTRO TALLMAN.— Cita a junta general para hoy a la hora de costumbre.

CENTRO DE BOX EDUARDO COVARRUBIAS S.— Cítase a sesión para hoy, a las 9 P. M.

DESAFIOS.— Juan Allevi, de 51 kilos, desafía a Artemio Alvarez y pide la revancha a Mamerto Leiva y acepta a Germán Meza.

Bases: Dolores N.o 263, casa N.o 6, de 8 a 10 P. M.

—Luis Recabarren, del Rodolfo Núñez, pide el desempate a Jorge Díaz, del Tallman. Bases: San Joaquín 215.

—Cristóbal Gómez, del Rodolfo Núñez, acepta el desafío de Enrique Mourgues. Bases: San Joaquín 215.

—Humberto Recabarren, de 55 kilos, del Rodolfo Núñez, desafía a Ernesto Donoso, del Mandujano Tobar. Bases: San Joaquín 215.

—Ernesto Miranda, del R. Núñez, pide a Martín Llanza, del Centenario, que fije fecha para realizar el match del cual tiene contrato firmado.

—Carlos Herrera, de 68 kilos, desafía a los aficionados de su peso del Gregorio Santa Cruz. Bases: San Joaquín 215.

—Gabriel Morales, de 78 kilos, del R. Núñez, desafía a los de su categoría, del Tallman. Bases: San Joaquín 215.

—Alfredo Alvarez, desafía a Joaquín Araos, del J. Beiza. Bases: San Diego 2129.

—Leopoldo Jaña, acepta el desafío lanzado por Eduardo Vargas, y desafía a todos los de 54 a 56 kilos de la capital, y muy en especial a Germán Meza y a Davir Hevia.

—Armando Vicencio desafía a Armando Concha. Bases: Crédito 526 a cualquira hora del día.

—Hermógenes Carvacho, desafía a todos los aficionados de 62 kilos del Aliro González, y a Juan Salas, del Murillo Reyes B. C. Bases: en San Miguel 153, cualquier día, de 6.30 a 8.30 P. M.

—Raúl López Troncoso, de 52 kilos, desafía a Manuel Santana. Bases: 21 de Mayo 778.

—Willie Sea, profesional porteño, desafía a Carlos Guzmán, del Manuel Sánchez, y a Armando Rozas, del Pablo Muñoz.

BENGURIA
Lo mejor para el pelo, desaparece la Calvicie, extermina la caspa y hace salir abundante pelo al poco tiempo de usarlo.
MONEDA 875. DR. RAFAEL BENGURIA

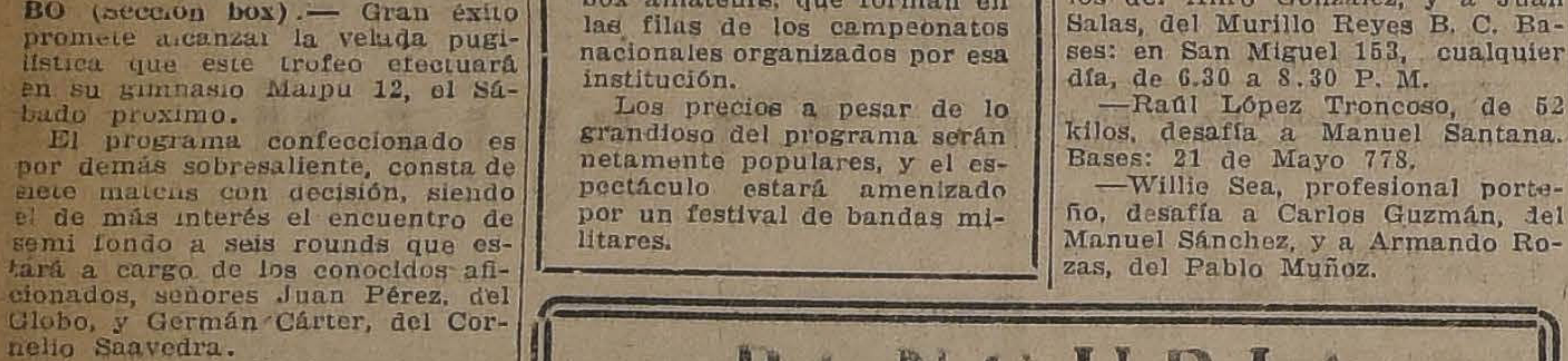
Para satisfacer a los clientes
que no se alcanzaron a atender
La Maletería "el Faro"
ESTADO 74
continuará hoy la realización de Maletines y Carteras para señoras.
ESTADO 74
Llegaron Maletas necessaires
EL MEJOR Y MAS PRACTICO JUGUETE PARA LOS NIÑOS
ESTADO 74
ESTADO 74
LO FABRICA Y VENDE LA MALETERIA "EL FARO"

TODOS LOS MODELOS OBTIENE UD. CON AMPLIAS FACILIDADES PARA EL PAGO
GRIMM & KERN
Almacén de Pianos
Grotrian Steinweg
Autopianos EL MANUALO Y DOLL
Comerciantes VICTOR
Ahumada 99, esquina Moneda, frente a la Casa Muzard
HIS MASTER'S VOICE

—TURF—

ASIGNACION DE PESOS PARA LAS CARRERAS DEL 16, 18 Y 19 DEL PRESENTE EN LOS HIPODROMOS Y DEL 20 EN EL CLUB HIPICO

CLUB HIPICO

Domingo 16

Premio STEEPLECHASE DE PRIMAVERA. — 4,400 metros m|m. —Handicap. — Para caballos de 4 años y más. — Inscripción: $ 35. — Premio: $ 3.500 al 1.o.

	Kilos		Kilos
Demetrio	73	Panizo	60
Tardía	69	Ult. mono	60
Roulette	66	Florentino	58

Premio ENCINA. — 1,400 metros. —Para caballos de cuatro años y más que no hayan ganado más de $ 15,000. Peso: 58 kilos. — Descargo de cinco kilos a los que no hayan ganado más de $ 10,000 y descargo de diez kilos a los que no hayan ganado más de $ 5,000. — Inscripción: $ 35. — Premio: $ 3,500 al 1.o.

1.a Serie

Farrucho	58	Sovereing	51
Pitillo	58	Prontitud	51
Finisterre	56	Xilopie	51
Big Baby	56	Sir Jorge	48
Adriático	53	Old Gin	48
Gran Maestre	53	Marcola	46
Carbonero	53	Gallarda	46
T. Blanca	53	Virada	46
Fimar	53		

2.a Serie

Boggle	58	Eudon	53
Shackleton	58	Tendal	51
Juerga	56	Pasajero	48
Bastián	53	Curioso	48
Farnesio	53	Chañar	48
Poisson d'Or	53	Petirrojo	48
Castilla	51	Alavy	48
Jaguar	53	Negro	48

Premio EMBAJADOR. — 1,600 metros. — Para caballos nacidos en el país que no hayan ganado. — Peso: 56 kilos. — Inscripción: 40. — Premio: $ 4,000 al 1.o.

San Gotardo	56	Bombero	56
Kayukeo	56	Kociusko	56
Verdot	56	Mula	54
Kongo	56	Intutición	54
Stiky	56	Picoreta	54
Dax	56	Zarra	54
Juglar	56	Cheltonia	54
Yacaré	56	Nancy	54
Mequetrefe	56	Parlera	54

Premio CLUB HIPICO (clásico). — 1,600 metros. — Para tres años y más. — Peso de reglamento. — Inscripción: $ 75. — Ratificación: $ 75 el Lunes antes de la carrera. — Premio: $ 15,000 y un objeto de arte al 1.o.

Malakoff	59	Puff	59
Kansas	59	Piura	57
Isabelino	59	Honoria	57

Premio EDWARD LAW. — 2,600 metros. — Para caballos que hayan ganado más de $ 10,000. — Handicap. — El top weight no excederá de 60 kilos. — Inscripción: $ 50. — Premio: $ 5,000 al 1.o

Welladay	60	Electron	45
Kansas	55	Fanfarrona	40
Jaramago	48	Palillo	40
Bordeaux	40		

Premio EASY. — 1,600 metros. — Para caballos que hayan ganado más de $ 15,000. — Handicap. — Inscripción: $ 35. — Premio: $ 3,500 al 1.o

1.a serie

Welladay	63	Papagayo	50
Kodak	58	Copayapú	48
Danger	57	Electrón	47
Piura II	55	W. Scott	46
Infiesto	52	General	46
Ofensivo	51	War Queen	40

2.a serie

Virgilio	58	Carbón	50
Tande	55	Rintintin	50
Guitón	54	Telinga	46
Emily	54	Poruña	45
Elmore	52	Verderón	42
Landry	51		

Martes 18

Premio CHILE (Steeplechase Militar). — 4,200 metros, m|m. — Para todo caballo de tropa y bonafide, de propiedad de oficiales del Ejército en servicio activo, siempre que éstos últimos hayan sido adquiridos en propiedad antes del 1.o de Julio de 1923. —Se exceptúan los caballos ganadores de esta carrera en años anteriores. — Jinetes oficiales del Ejército en servicio activo, vistiendo uniforme militar, y llevando terciada una banda de color. — Inscripción libre, la que tendrá lugar el 10 de Setiembre de 1923, hasta las 4 P. M. en la secretaría del Club Hípico (San Antonio 231), debiendo ser acompañada de un certificado del comando de la unidad respectiva en el cual conste la calidad de los caballos que se inscriban. — Premio: $ 2,500 al 1.o.

Además, un caballo al 1.o y un objeto de arte al Casino del ganador, ambos premios ofrecidos por el Ministerio de la Guerra y una medalla al 1.o ofrecida por el Club Militar. — Peso: caballos ganadores de carreras los; caballos que hayan corrido carreras públicas planas o de saltos, 75 kilos. Caballos que hayan ganado carreras para hacks y hunters planas o de saltos 73 kilos. Caballos que hayan hunters planas o de saltos 70 kilos. Caballos inscritos que no hayan corrido ninguna clase de carreras, 67 kilos. Caballos no inscritos, 62 kilos.

Los jinetes que corran sus propios caballos o de tropa pertenecientes a la unidad en que sirven, recibirán tres kilos de descargo.

Glengarry	78	Edil	75
Topocalma	78	Royal Bird	75
Tardía	76	Abanico	72
Hook	75	Combatito	70

NOTA. — En esta carrera no se venderán boletos de apuestas mutuas.

Premio FRIANDISE. — 1,800 metros. — Para caballos de tres años ganadores de una carrera que no sea clásica o reglamentaria. — Peso: 56 kilos. — Inscripción: $ 35. — Premios: $ 3.500 al 1.o.

Nonesuch	59	Foch	56
Altachín	56	A. Chenier	56
Ispahan	56	Brahams	56
Metternich	56	Insaciable	56
Puente Alto	56		

Premio FILIPO. —1,600 metros.— Para caballos de tres años, que no hayan ganado. — Peso: 56 kilos. — Inscripción: $ 40. — Premio, 4,000 al 1.o

Verdot	56	Kenneth	56
Knave	56	Cacerola	54
Yumbel	56	Nancy	54
Kongo	56	Parlera	54
Justiciero	56	Picoreta	54

Premio JOSE LUIS LARRAIN (clásico) —1.400 metros—Para tres años y más.—Handicap.—Limitado entre 64 y 47 kilos. — Inscripción: $ 40.—Ratificación: $ 40 el Lunes 10 de Setiembre.—Premio: $ 8.000 al 1.o

Puff	63	Big Baby	52
Piura II	58	Atento	51
Guardia Rojo	58	Prisca	47
Mahmond	55	Partiquina	47
Ofensivo	55	R. Hortensia	47

Premio REPUBLICA.—2,000 metros.—Para todo caballo ganador. —Handicap —Inscripción: $ 40.— Premio: $ 4,000 al 1.o

Danger	64	Fanfarrona	48
Jaramago	59	Rintintin	47
Papagayo	59	Piave	45
Copayapú	57	Kiss Me	44
Kansas	56	Hidalga	43
Electrón	56	Frangollo	42
Tande	52	José Gener	42
Palillo	52	Tangola	41
Matango	50	Don Gonzalo	40
Tierra Blanca	49	Insaciable	40
Farnesio	48		

Premio FOUGERE. — 1,400 metros —Para caballos de cuatro años y más, que no hayan ganado más de $ 20,000.—Peso: 58 kilos.—Descargo de cinco kilos a los que no hayan ganado más de $ 15,000 y descargo de diez kilos a los que no hayan ganado más de $ 10,000.— Inscripción: $ 35.—Premio: $ 3,500 al 1.o

Primera serie

	Kilos		Kilos
Telinga	56	Chañar	48
Charlatán	53	Poisson d'Or	48
Gentilhomme	53	Alavy	48
Penrod	53	Petirrojo	48
Boggle	53	Pica	46
Big Baby	51	Xilopie	46
Finisterre	51	Castilla	46
Lacierva	51	Sovereing	46
Pasajero	48	Prontitud	46
Adriático	48		

Segunda serie

Partiquina	56	tensia	51
Farrucho	53	Juerga	51
Ramuncho	53	Curioso	48
Bastián	53	Sir Jorge	48
Pitillo	53	Eudon	48
Shackleton	53	Farnesio	48
Alava	51	Gran Maestre	48
Tendal	51		
Felpa	51	Jaguar	48
Reina Hor-		Guernsey	46

Premio FIOLE.—1.100 metros.— Para caballos que hayan ganado más de $ 15,000.—Handicap. Inscripción: $ 35.—Premio: $ 3,500 al 1.o

Danger	67	Bilanz	46
Pega Pega	61	Zapallar	42
Etón	59	Farrutín	42
Injusto	58	Pegote	41
Virgilio	55	Fósforo	41
General	63	Elmore	41
Prisca	52	Provenza	40
Camueso	50	Toldilla	40
Los Robles	49	Alacrán	40
Predilecta	47	Porridge	40
Billy White	44	Xanthia	40
Filoche	44		

Miércoles 19

Premio GLOSSARY.—1.100 metros.—Para caballos de cuatro años y más que no hayan ganado más de tres carreras.—Peso: 48 kilos.— Recargo de un kilo por cada $ 1,000 ganados en premios.—Inscripción: $ 30.—Premio: $ 3,000 al 1.o

Primera serie

Ramuncho	58	Dinamarca	54
Minoru	57	Ilca	53
Carbonero	57	Job	53
Corisande	57	Sir Jorge	50
Trigo	57	Jilguero	48
Piltrafa	56	Pistacho	48
Pelendón	56	Limávida	46
Ancoa	55	Xylene	46
Ronzal	55		

Segunda serie

Sin duda	54	Negro	52
Tortilla	54	Guadalupe	51
Poisson d'Or	54	Gran Dama	51
Jaguar	54	Juanilla	50
Adriático	53	Gran Liga	49
Find Out	53	Richmond	48
Xilopie	53	Rubicón	48
Toinette	53	Marianita	46
Guernsey	52	Gallarda	46

Premio GRIS PERLA.—1,600 metros.—Para caballos que hayan ganado más de $ 10,000 y no más de $ 50,000.—Peso: 3 años, 46 kilos; 4 años, 53 kilos; 5 años o más, 55 kilos.—Recargo de dos kilos a los que hayan ganado más de $ 20,000; de cuatro kilos a los que hayan ganado más de $ 30,000 y de seis kilos a los que hayan ganado más de $ 40,000.—Inscripción: $ 35.—Premio: $ 3,500 al 1.o

Copayapu	59	Picacho	55
Danger	59	Pitillo	53
Puff	59	Ramuncho	53
Guardia Rojo	57	Castilla	51
		Partiquina	51
Ice	55	Poruña	51
Bastián	55		

Premio PADDOCK STAKES (clásico).—1.800 metros.—Para tres años, nacidos en el país, que hayan pagado las tres primeras cuotas de El Ensayo y no tomen parte en él.—Peso: 52 kilos.—Recargo de 2 kilos por carrera ganada o de 3 kilos si es clásica o reglamentaria. Este recargo no excederá de 7 kilos.—Inscripción: libre. —Premio: $ 10,000 al 1.o

Gondolero	56	Bostini	52
Kolipí	56	Stiky	52
Torquemada	54		52
Ispahan	54	Weyler	52
Náufrago	54	Kongo	52
Metternich	54	Mequetrefe	52
Puente Alto	54	Mal Día	52
Altachín	54		52
Jolly Fellow	54	El Huasito	52
	54	Bombero	52
Yokoska	54		50
	54	Intuición	50

Premio GAME.—Para caballos de tres años y más, ganadores de una o dos carreras que no sean clásicas o reglamentarias. — Peso: 3 años, 43 kilos; 4 años y más, 56 kilos.—Recargo de tres kilos a los ganadores de dos carreras.—Inscripción: $ 35.—Premio: $ 3,500 al 1.o

Farrucho	59	Metternich	48
Xilopie	57	Ispahan	48
Tierra Bca.	57	Gorgorito	48
Chañar	56	Puente Alto	48
Farnesio	56	Altachín	48
Nonesuch	51	Lenine	48
Perillán	51	Bombero	48
Yokoska	49	A. Chenier	48

Premio GIBELET. — 2.600 metros.—Para caballos que hayan ganado más de $ 20,000.—Handicap. —Inscripción: $ 50—Premio: $ 5,000 al 1.o

Jaramago	58	Auvernia	50
Electrón	55	Bordeaux	50
Kansas	55	Fanfarrona	47
Palillo	51		44

Premio GREEN AND WHITE.— 1.600 metros.—Para caballos de tres años que no hayan ganado.— Peso: 50 kilos —Inscripción: $ 40. —Premio: $ 4000 al 1.o

Orientada	57	Sofocón	56
San Gotardo	56	Mula	54
Verdot	56	Parlera	54
Yacaré	56	Nancy	54
Mequetrefe	56	Picoreta	54
Dax	56	Waxy	54
Kongo	56	Canción	54
Knave	56	Javanesa	54
Yumbel	56		

Jueves 20

Premio "RODANO".—1.100 metros.—Para potrillos de tres años que no hayan ganado.—Peso: 56 kilos.—Inscripción: $ 40.—Premio: $ 4,000 al 1.o

Pingo	56	Jacinto	56
Acordeón	56	Negra	56
ongo	56	Tull	56
Merlot	56	noff	56
Eolice	56	Eylau	56
César Borgia	56		56
Kolimán	56		56
Joquetón	56	Gran Bonetón	56
e	56	o	56
Flomar	56	Pingo	56
marino	56	Heróico	56
Yacaré	56		

Premio UGOLIN.—1,100 metros. —Para potrancas de tres años que no hayan ganado.—Peso: 54 kilos. —Inscripción: $ 40.—Premio: 4,000 pesos al 1.o

nabamba	57		54
Buena Seña	57	Porciúncula	54
ina	57	oreal	54
Mentrisa	57	Gallel sa	54
osa II	57	amaique	54
Kiea	54	Diva	54
Alumina	54	rica	54
	54	usa	54
Fiolodina	54	Campanita	54
	54	Puppy	54
a Cambiatte	54	Parlachinita	54
Waxy	54	Pinturera	54
rola	54	alagadora	54

Premio SALPICON.—1.400 metros —Para todo caballo de cuatro años y más que no haya ganado más de $ 5,000 desde el 1.o de Enero de 1923.—Peso: 48 kilos.—Recargo de 1 kilo por cada $ 50 ganados en igual fecha. Quedan excluídos los ganadores de $ 30,000 o más en años anteriores. — Inscripción: $ 30.— Premio: $ 3,000 al 1.o

1.a serie

Pintura	54	Rubicón	48
La Alegría	54	Carbón	48
Castilla	53	Kalmuco	48
Chañar	53	Tetuán	48
Kiss-mé	53	Shackleton	48
Felpa	52	Charlatán	48
Xilopie	52	Edimboro	48
Alucita	51	Espadaña	46
Sir Jorge	50	Virada	46
Adriático	49	Gran Liga	46
Guadalupe	49	J. La Loca	46
Poisson d'Or	49	Telilla	46
Gran Dama	48		

3.a serie

Mahmond	59	Toldilla	49
Los Robles	57	Lacierva	49
Pitillo	56	Infiesto	48
Fósforo	55	Tombola	48
Guardia Rojo	54	Sta. Tecla	48
Farnesio	54	Wintergreen	48
Porridge	54	Alany	48
Finisterre	53	Curioso	48
Tendal	52	Le Francais	48
Carbonero	52	Gallarda	46
Guante Rojo	52	Antilla	46
Piltrafa	51	Assayo	46
Pegote	49		

Premio CAMPANAZO.—2,000 metros.—Para caballos de cuatro años y más que no hayan ganado más de $ 10,000.—Handicap — Inscripción: $ 35 —Premio: $ 3,500 al 1.o

Pillullo	63	Sovereing	45
Farnesio	58	Marcola	45
Eudón	57	Chañar	44
Sin Duda	55	Foca	43
Alorrante	55	Isócrates	43
Petirrojo	47	Coirón	42
Tendal	47	Finlandia	42
Xilopie	46	Marida	40
Todo Ilusión	46	Adición	40
Marconigrama	46	Prothos	40
Old Gin	45	Portátil	40

Premio ROYAL ALARM.—2,400 metros.—Para todo caballo ganador. —Handicap. — Inscripción: $ 50.— Premio: $ 5,000 al 1.o

Welladay	67	Farnesio	48
Jaramago	59	Fanfarrona	48
Papagayo	59	Cadillac	45
Electrón	56	Poruña	45
Kansas	56	Piave	45
Palillo	52	Frangollo	42
Auvernia	51	Tangola	41
Bordeaux	51	Atorrante	40

Premio TACITE.—1,600 metros. —Para todo caballo ganador de más de $ 10,000.—Handicap. — Inscripción: $ 40.—Premio: $ 4,000 al 1.o

Primera serie

Kodak	59	Atento	49
Honoria	58	Copayapú	49
Dánger	58	Electrón	48
Etón	57	Walter Scott	47
Ximena	57	General	47
Piura II	56	Sirsac	46
Infiesto	53	Predilecta	44
Ofensivo	52	Guitón	43
Papagayo	51	Emily	43
Picacho	51	Partiquina	42

Segunda serie

Virgilio	58	Lacierva	48
Camueso	58	Kiss-mé	47
Boggle	52	R. Hortensia	46
Elmore	52	Telinga	46
Landry	51	War Queen	46
Gentilhomme	51	José Gener	45
Carbón	50	Tangola	44
Rintintin	50	Xanthia	44
Helyette	48	Don Gonzalo	43
Turista	49		

HIPODROMO CHILE

Domingo 16

Premio HACIENDA. — Para 3 años, nacidos en Chile, no ganadores. — Peso: 56 kilos. — Descargo de 1 kilo por carrera perdida en el Hipódromo Chile. — Inscripción: 25 pesos. — Premio $ 2,500 al 1.o — Distancia: 900 metros.

	Kilos		Kilos
Pupy	54	Brio a Brac	52
Parlachinita	54	Picaronera	52
Azpetia	54	Gran Bonetón	52
Londinesa	54	Tronador	51
Ch. Apple	54	Pinturera	51
Kinda	54	Doddy	51
Argentinita	53	Pergamino	50
La Playa	53	Jason	50
Tatita	53	Floildina	49
Defroquée	53	Klorinta	49
Estatua	53	Daine	46

Premio HORCHATA. — Omnium handicap. — Inscripción: $ 25. — Premio: $ 2,500 al 1.o — Distancia: 1,000 metros.

Ice	59	Malvaloca	50
Hidalga	58	Isócrates	46
Piave	55	Gorgorito	45
Frangollo	54	Euclid	44
Feño	53	Samaniego	43
Tangola	52	Sardónica	40
Alta Ley	51	Singoala	40

Premio HUMILDE. — Para 4 años y más no ganadores. — Peso de reglamento. — Descargo de 1 kilo por carrera perdida en el Hipódromo Chile. — Este descargo no excederá de 15 kilos. — Inscripción: $ 15. — Premio $ 1.500 al 1.o — Distancia: 1,200 metros.

Gen. Gouch	59	Djenana	50
Dafnis	57	Filina	48
Góleta	57	Gallarda	48
Goyesca	53	Joselito	47
Adición	52	Xilene	46
Le Francais	52	Rubicon	46
J. la Loca	51	Tombola	44
Maraca	50	Griega	44

Premio HAMLET. — Handicap, para ganadores. — Inscripción: $ 15. — Premio. $ 1,500 al 1.o — Distancia: 1,200 metros.

Borgue	60	Telilla	46
Octubre	58	Albaycín	46
Navira	56	Mulato	46
B. White	55	Alacrán	45
Elmore	53	Verderón	44
C. Carmen	53	Tortilla	42
Toldilla	52	Wisconsin	42
Poruña	52	Variable	42
Corpancho	47		

Premio HUASCAR. — Handicap, para ganadores. — Inscripción: $ 15. —Premio: $ 1,500 al 1.o — Distancia: 1,200 metros.

C. Santo	63	War Paint	50
Provenza	59	Abrantes	50
Hesperia	55	Toinette	50
Retorta	55	Castellana	49
Alicahue	54	Tarnopol	49
Carbonero	54	Alucita	47
Edimboro	54	Ancoa	47
Agosto	58	Madamo	46
Prothos	53	Francesita	42
Acalia	52	Colrón	40
Ellita	51		

Premio HANNOVER.— Handicap para ganadores. — Inscripción: 15 pesos — Premio: $ 1,500 al 1.o — Distancia: 1,200 metros.

Pelendón	58	Masanielo	50
Lea	57	Foca	49
Slava	56	Facuo	49
Last Gift	55	Pavlowa	49
Assaye	55	Devaine	48
Priora	54	Col. Maduro	47
Antilla	54	Honolulu	47
My Father	53	Espadaña	46
Portátil	53	Jettatura	45
Time	52	Junín	40
Marcola	50	Potasa	40

Premio HIERRO. — Handicap, para ganadores. — Inscripción: $ 15. — Premio: $ 1,000 al 1.o — Distancia: 1,200 metros.

Siciliana	60	Sastre	41
Rodrigo	56	Xenia	46
Sperata	55	Mamadeira	45
Negro	54	Brasilera	44
Prontitud	53	Felicity	43
Petirrojo	51	Desquite	43
Fiero	51	Gran Liga	42
G. Maestre	50	Jota	42
Redondilla	49	Ch. Whisky	40
Piltrafa	48	Larva	40
Pistacho	48	Honduras	40

Martes 18

Premio IMPERATOR.— Omnium handicap.— Inscripción: $ 15. — Premio: $ 1,500 al 1.o.— Distancia 900 metros.

Turquestán	62	Doddy	50
Pistacho	56	Larva	49
Jilguero	55	Jason	48
Never	54	Tronador	48
Bric a Brac	53	Nervo	47
Atlética	53	Klorinta	46
Diva	52	Filina	46
Felicity	52	Honduras	44
Huacha	51	Joseilto	44
Jota	51	J. la Loca	43

Premio ISIDRO.— Omnium handicap.— Inscripción: $ 15.— Premio: $ 1,500 al 1.o— Distancia: 900 metros.

Alicahue	60	Yo	51
Alesia	60	Job	49
Fantomas	59	ina	49
Priora	54	Fiero	47
Sperata	53	Redondilla	46
Time	53	Pasajes	46
Assaye	52	Jettatura	40
Inheritresse	51	Xenia	40
C. Maduro	51	Ivordún	40
Ku-Kú	51	Potasa	40
Costo	51	Topete	

Premio INDUSTRIA. — Omnium handicap.— Inscripción: $ 20. — Premio: $ 2,000 al 1.o.— Distancia: 1,500 metros.

Rabudó	63	Masanielo	50
Ice	60	Injuria	50
Siciliana	59	Gen. Gouch	48
Rodrigo	55	Sardónica	47
My Father	54	Sastre	46
Negro	53	Mamadeira	44
Danaide	51	Junín	44
Tartana	50	Garonne	43
Singoala	50	Ivordún	40

Premio INDIGO.— Omnium handicap.— Inscripción: $ 15.— Premio: $ 1,500 al 1.o— Distancia: 900 metros.

Provenza	59	Murciano	50
Colí	57	Rocler	50
Pintura	56	Castellana	49
Carbonero	54	Tarnopol	49
War Paint	53	Fatalist	49
Agosto	53	Ancoa	47
Wisconsin	53	Trigo	47
Acalia	52	Marianita	45
Lea	51	Facuo	44
Azpeitia	51	Clac	40

Premio IDEAL.— Omnium handicap.— Inscripción: $ 20.— Premio: $ 2,000 al 1.o— Distancia 1,500 metros.

Campo Santo	60	Pasajero	50
Santa Tecla	59	Prothos	49
Hidalga	57	Abrantes	47
Fimar	53	Last Gift	46
Agosto	51	Gorgorito	44
La Alegría	51	Portátil	44
Peyuco	51	Petirrojo	42
Praliné	50	Coirón	40
Chañar	50		

DEPORTES

FOOT-BALL

ENTRECIUDADES, LA SERENA CONTRA SANTIAGO

EL EQUIPO DEL CONSEJO LOCAL PARTE AL NORTE POR EL EXPRESO DE LAS 7.45 P. M. DE HOY

Por el expreso de las 7.45 P. M. de hoy parte al Norte el cuadro organizado por el Consejo Local de Santiago, a fin de corresponder a la atenta invitación que

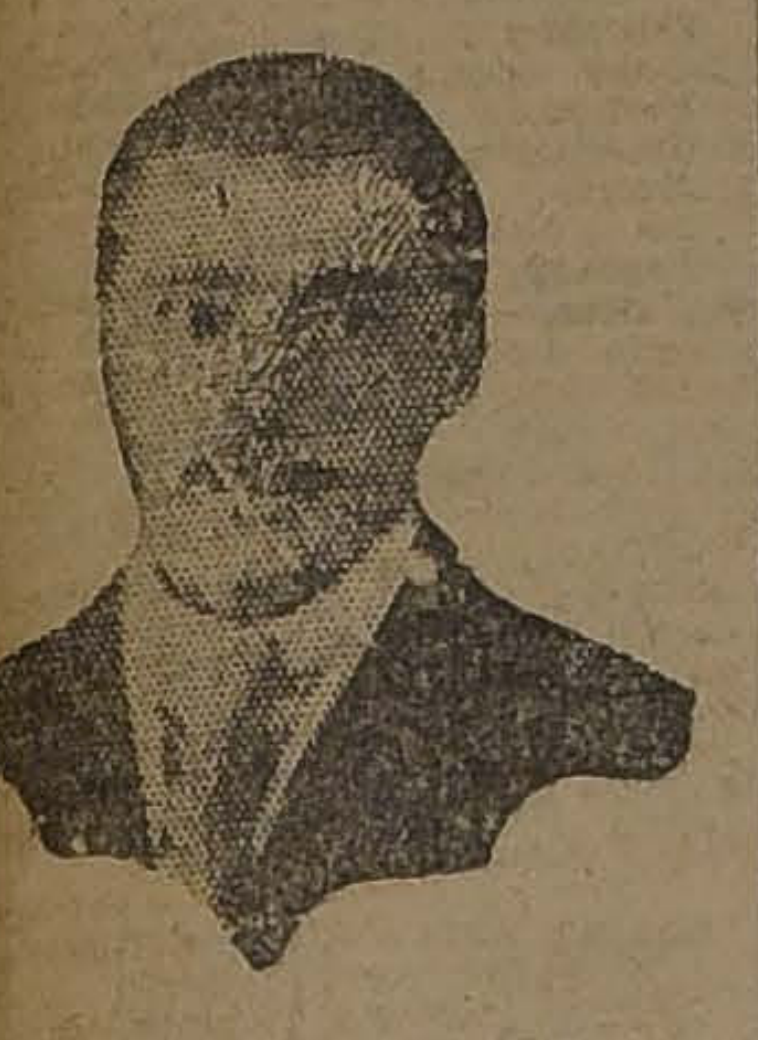

SALVADOR TRINCADO
o zaguero derecho del Consejo Local

iera la Federación de Foot-ball de Chile de varias Ligas de la provincia de Coquimbo.

Por primera vez un cuadro santiaguino se dirige a esa zona del país, circunstancia que ha provocado gran entusiasmo en las ciudades que visitará.

El primer partido se realizará el Domingo próximo en La Serena.

LA DELEGACION

La embajada irá presidida por el señor Rafael Torreblanca y será compuesta por los señores Carlos Acuña, secretario de la Federación de Foot-ball de Chile; Manuel Marzán y Raúl Agüero, como dircetores; Carlos Fanta, como refere y los jugadores Alberto Ortiz, Luis A. Martínez, Emilio Valenzuela, Salvador Trincado, Víctor Morales, Ernesto Riquelme, Chamorro, Juan Palomino, Faúndez, G. Ortega, Gabriel Castillo, Manuel Díaz, Valdovinos, Duarte, Moscoso y Carrasco.

EL EQUIPO LOCAL

El cuadro del Consejo Local está llamado a hacer un lucido papel en su jira pues está formado por elementos que en la actual temporada han desarrollado una meritoria labor.

Compuesto por jugadores afiliados a la Liga Nacional, ha dado a conocer su eficiencia en los encuentros que sostuvo últimamente con los poderosos cuadros del Brigada Central y Magallanes, .. los cuales igualó posiciones después de contiendas memorables.

ERNESTO RIQUELME,
Excelente medio-zaguero izquierdo del Consejo

En el lance por el campeonato inter-ligas de Santiago también empató con el seleccionado de la Asociación Santiago.

Une, pues, el cuadro del Consejo Local, además del valer individual de sus componentes, homogeneidad en el conjunto.

Sr. C. ACUÑA
Secretario de la Delegación

ASOCIACION DE FOOTBALL DE CHILE.—El directorio de esta corporación se reunirá extraordinariamente hoy a las 9 P. M. en el local de su secretaría, Huérfanos 1062.

Partidas que se jugarán el próximo Domingo:

Copa Arauco.—Morning Star II v. Audax C. S. Italiano II; cancha Independencia N.o 1; hora 10.45 A. M.; árbitro señor M. Schmidt.

Copa Blanco.—Morning Star III v. Audax C. S. Italiano III; cancha Independencia N.o 1; hora 9.30 A. M., árbitro señor F. Horta.

Director de turno: señor M. Schmidt.

El Directorio, en su última sesión, confeccionó tres equipos seleccionados que habrán de jugar el próximo Domingo, a fin de escoger el conjunto que representará a la Asociación en las partidas que sostendrá en contra del Club argentino, Talleres de Córdoba.

El orden de éstos será como sigue:

Equipo B contra equipo C; hora 2.30 P. M.; árbitro, señor Francisco Viveros.

Equipo A. contra seleccionado de la Liga Santiago; hora 4 P. M.; árbitro señor Oscar García.

Dichos equipos quedarán constituídos cómo sigue:

Equipo A
Giacoponi,
Gondra, Riffo,
Corte, N. Anglada, Ampuero,
Legarreta, Giacoponi, Vergara,
Pardo Jerez.

Equipo B
Hormazábal,
Castelblanco, Avila,
Barahona, Gondra, S. Carrasco
Rousseau, P. Ramírez, L. Carrasco,
Moccia Sánchez

Equipo C
Cataldo,
Froles, Muños,
Cruz, Guzmán, A. Díaz,
Bollo, Vengoa, Contreras,
Vargas, L. Vargas.

LOS DEPORTES EN LAS FIESTAS PATRIAS

LAS MANIFESTACIONES EN HONOR DE LOS EDILES BRASILEÑOS.— EL PROGRAMA DE ESTAS INTERESANTES REUNIONES

Como en años anteriores, con ocasión de las fiestas patrias, la I. Municipalidad ha deseado que los deportes tengan en el programa oficial su parte preferente, y, al efecto, acordó recientemente nombrar una comisión especial encargada de la organización de este número, y que quedó compuesta del regidor señor Arturo Bescaín M. y de los señores Luis Mandujano, Ithel Stewardt y Luis Pezoa G.

Se manifiesta también el deseo por parte de los señores regidores de que los deportistas pusieran de manifiesto el grado de adelanto y progreso que han alcanzado las actividades deportivas, y que las fiestas de esta naturaleza fueran, además, en homenaje a los ediles brasileños, que serán nuestros huéspedes desde el 17 del presente.

Tomando en consideración los miembros del comité nombrado las ideas emitidas, confeccionaron un programa bastante interesante y que fué aprobado por la comisión oficial municipal que tiene a su cargo estos asuntos.

La Municipalidad contribuirá con premios prácticos y algunos objetos de arte para los vencedores.

EL PROGRAMA

Día 18. — Ciclismo. Circuito de Santiago, organizado por el Club Ciclista Chile.

Día 19.—Importante reunión deportiva a las 2 P. M., en los Campos de Sports de Ñuñoa, con entrada gratuita.

Se ha invitado a esta reunión a S. E. el Presidente de la República, los Ministros de Estado, los ediles brasileños y otras personalidades.

ORDEN DE LAS PRUEBAS

1. Partida de foot-ball con el concurso en la Asociación de Foot-Ball de Santiago y Liga Metropolitana.
2. Carrera de 100 metros.
3. Carrera de 400 metros con vallas.
4. Salto con garrocha.
5. Carrera de 5,000 metros.
6. Encuentro de box entre aficionados, 4 rounds.
7. Lanzamiento del disco.
8. Posta de 4x100.
9. Partido de basscket Ball (20 minutos).
10. Box entre aficionados, 4 rounds.

LAS INSCRIPCIONES

Las inscripciones son absolutamente gratuitas y se reciben diariamente a la oficina del miembro de la comisión organizadora, señor Luis Mandujano, San Diego 51.

Se dejó establecido con el objeto de poder controlar en buena forma el orden y para asegurar el éxito de la reunión, que se aceptaría las inscripciones de las instituciones jefes en cada deporte.

En Box, los señores Mandujano y Pezoa insinuaron la conveniencia de tomar elementos de la Asociación de Box Amateur de Chile y de la Federación de Box.

LA RECEPCION POPULAR

La Municipalidad desea que la recepción en honor de los ediles brasileños tenga enormes proporciones y sea reflejo fiel de las simpatías populares para con el Brasil.

En esta forma, desea del concurso de todos los deportistas de la capital a fin de que concurran el día 17 a las 11 P. M., a la Estación del Norte, con los estandartes de los clubs, centros e instituciones a que pertenezcan.

Por indicación del señor Pezoa se acordó incluir en la Comisión de Recepción y Festejos a los señores redactores jefes de las secciones Deportes de "La Nación", "El Mercurio" y "El Diario Ilustrado".

LIGA SANTIAGO.—En la sesión de Directorio celerada el Lunes último se acordó aceptar la invitación de la Asociación Santiago para jugar un match el Domingo próximo en la cancha Independencia que servirá de entrenamiento para jugar con el equipo argentino que arribará el Jueves próximo.

El Directorio de la Liga autorizó a la mesa directiva para que elija el equipo que la ha de representar el Domingo, y al efecto nos encarga citar para el Viernes a las 5 de la tarde en la cancha de la Liga Metropolitana a los siguientes jugadores:

Santiago Fuentes (S. S.), René Serenderos (L. B.), Luis Campos (S. E.), L. A. Acevedo (N. S.), Timoteo Vargas (C. W.), Calderón (C. W.), Antonio Apiolaza (C. W.), Arturo González (L. B.), M. Valenzuela (S. E.), Ibaceta (L. B.).

Este equipo practicará con el Galvarino I.

Después de este práctice quedará definitivamente designado el equipo para el Domingo.

Los jugadores deberán ponerse a las órdenes del prosecretario para el práctice del Viernes.

LIGA BANCARIA DE FOOT-BALL.—Partidas fijadas para el Sábado próximo:

Banco Alemán con Morrison y Cía.; cancha del Santiago; hora 3 P. M.

Huth y Cía., con Grace y Cía.; cancha Metropolitana; hora 3 P. M.

UNION F. C.—Este Club se trasladará para las fiestas patrias a La Florida en donde jugará con el Mercedes F. C., número deportivo que forma parte del programa oficial de fiestas en la localidad.

Mañana se reunirán los socios para tratar especialmente de este viaje.

MANUEL ACEVEDO F. C. — Junta general para hoy a las 8 P. M., en Matucana 843.

MOTOCICLISMO

CLUB MOTOCICLISTA NACIONAL.—Ha fallecido el señor padre del antiguo y entusiasta miembro de esta corporación, señor José Cortés.

Esta desgracia ha repercutido en todos los socios del Club Nacional. El directorio cita a todos ellos a los funerales del señor Cortés, que se verificarán en la mañana de hoy.

—El Directorio se reunirá hoy, a las 9 P. M., en Huérfanos 1062, tercer piso.

LAWN-TENNIS

Francia Lawn-Tennis Club

En la última asamblea general, celebrada por los socios del "Francia Lawn Tennis Club", acordaron por unanimidad, elegir el siguiente Directorio para el período 1923-1924:

Presidente, señor Armando Romo; Vice-Presidente, señor Juan Jorquera; Secretario, señor Ramón Peréz; Tesorero, señor José Maige Directores, señores Eduardo Zomosa, Oscar Gallardo y Julio Letelier, Arbitro general señor Ventura Huerta; Director de cancha, señor Humberto Fernández; Delegado ante la Asociación, señor Ladislao Zomosa.

Se designó el siguiente equipo de jugadores para que interviniera en el Campeonato de Fiestas Patrias, organizado por el Olimpia Tennis Club: señorita Margot Richaud, señores Hugo Vicuña, Belfor Villanueva, Ramón Pérez, Ventura Huerta, Ladislao Zomosa y Eduardo Zomosa.

BASKET-BALL

LIGA DE BASKET BALL Y VOLLEY BALL DE SANTIAGO.—El Domingo próximo se jugarán las siguientes partidas oficiales en la cancha de la Quinta Normal:

Segunda división: C. C. Internacional v. Deportivo Policial; hora, 10 A. M.; referee, señor E. Celis.

Jorge Matte v. Internado Barros Arana 2.o; hora, 11 A. M.; referee, señor Emilio Carrasco.

Primera división: Downey 1.o v. Internado Barros Arana 1.o; hora, 3 P M.; referee, señor L. Rubio.

Asociación Cristiana de Jóvenes 1.o v. Bottinelli 1.o; hora, 4 P. M.; referee, señor C. Soto.

Directores de turno: en la mañana, el señor E. Celis; y en la tarde, el señor J. A. Díaz.

CICLISMO

UNION DEPORTIVA ESPAÑOLA (Sección Ciclismo).—Por encargo del capitán de caminos, señor Alfredo Santos, avisamos a los corredores de esta institución que el Domingo próximo se efectuará una interesante excursión, para la cual se está confeccionando un hermoso programa en que figura, como punto principal, una gran carrera interna. El recorrido para esta carrera se fijará oportunamente, pues se está eligiendo un camino que reuna las condiciones necesarias.

Datos e inscripciones se pueden solicitar donde el señor Alfredo Santos, San Diego N.o 690.

ROYAL CLUB CICLISTA.—La excursión reglamentaria que se efectuará el Domingo próximo promete ser muy lucida, dado el entusiasmo que hay entre los socios por asistri a ella.

Se desarrollará en ella un campeonato atlético y posiblemente una carrera interna.

La excursión será a la Población Germania, Llano Subercaseaux.

CLUB CICLISTA CHILE.— Cita a junta general para hoy a las 9 1|2 P. M., en Huérfanos 1062.

NATIONAL SPORTING CLUB.—Cita al directorio para hoy a las 9 1|2 P. M., en el local de costumbre.

EXCURSIONISMO

CUERPO SANTIAGO.— Anteayer se clausuró con todo éxito, el concurso que había abierto el Cuerpo Santiago sobre tres temas y cuyas bases dimos a conocer en una edición anterior: tema libre, poesía para que poniéndole música, sirva de himno a la institución, y la vida de la corporación anotada con acopio de datos.

La comisión de "Charlas y Conferencias" ha elaborado un interesante programa con el cual se efectuarán el 18 los Juegos Florales.

Se ha invitado a los miembros del jurado, distinguidos deportistas y personas que han contribuído al éxito del concurso.

A las 6 P. M. se servirá un té y a las 9 P. M. se dará comienzo al desarrollo del programa enunciado más arriba.

Se encarece a los socios dar cumplimiento a la circular enviada por las comisiones, concurriendo diariamente a la secretaría a imponerse de los antecedentes de las festividades del 18.

CUERPO EXCURSIONISTA HERNANDO DE MAGALLANES.—Cita al directorio para hoy a las 6 1|2 P. M., en la secretaría.

—En la última sesión, se renovó el directorio honorario en la siguiente forma:

Presidente, el señor don Domingo Undurraga Fernández; vicepresidente, don Exequiel Undurraga V. y directores, los señores don José Francisco Fabres y don Javier Guzmán Huidobro.

CUERPO EXCURSIONISTA HISPANO-AMERICANO. — En la última sesió de Directorio se nombró al señor Vicente Pizarro, delegado en propiedad y el señor Pablo Pinasco, delegado suplente, ante la Federación de Excursionistas y Exploradores de Chile.

Cítase para mañana Jueves a las 9 P. M., a junta general, en el local de costumbre.

Orden del día: el campeonato atlético.

CUERPO EXCURSIONISTA VALENTIN VALDIVIESO.— Cita a junta general extraordinaria para hoy a las 8 P. M., en su secretaría, Avenida Valdivieso 57. Se encarece la asistencia.

EXCURSIONISMO

CUERPO DE EXPLORADORES CAUPOLICAN

HOY CUMPLE DOS AÑOS DE VIDA

Hoy conmemorará esta colectividad excursionista el 2.o aniversario de su fundación. Esta institución fué fundada por los señores Guillermo Maldini, Enrique Mall y Renato Díaz A., siendo el principal objetivo de sus organizadores el de practicar el hermoso deporte del excursionismo. Su primer directorio fué compuesto por las siguiente personas:

Presidente, señor Guillermo Maldini; Vice, señor Manuel Luna; Secretario señor Alejandro Mall S.; Tesorero, señor Renato Díaz y directores los señores Antonio Quijada, Luis Valenzuela y Francisco Gómez.

Durante los dos años de vida que lleva este Cuerpo, ha descollado en su encomiable labor, gracias a la actividad que han gastado sus dirigentes, los cuales han trabajado con entusiasmo por el progreso de la colectividad.

Sus socios han efectuado varias e interesantes excursiones contándose entre ellas algunas de largo aliento. La cultura moral ha preocupado también la atención de los miembros de este Cuerpo y es así como se han efectuado interesantes conferencias, entre otras recordamos las dictadas por los señores Renato Díaz, Guillermo Maldini, Manuel Luna y R. Olivos. Además se han efectuado varios torneos atléticos internos; obteniéndose en todas estas reuniones un gran éxito.

Para celebrar su segundo año de vida, esta institución ha preparado para el Domingo próximo un espléndido programa deportivo y un lunch que se servirá en la Secretaría, Porvenir 379.

Nuestro diario saluda en el día de hoy a los dirigentes del Caupolicán y hace votos por su mayor prosperidad.

ATLETISMO

CENTRO DEPORTIVO EL GLOBO. — Con todo entusiasmo continúan los preparativos para el torneo interno que este Centro efectuará el Domingo próximo en la Quinta Normal, a las 2 P. M., por los premios donados por los directores honorarios.

En esta competencia participarán los más destacados atletas con que cuenta la institución. Ya se encuentran inscritos en las pruebas de fondo los campeones Celis, Campos, Moraga Mena y otros; en la marcha, Flores Mariangel, Luengo, y en las distancias de medio fondo Guajardo, Ducaud, Iturrieta, Lastra, etc., etc.

Como se ve, con las inscripciones que hemos anotado ya, está asegurado el éxito de este torneo.

Las pruebas a disputarse son las siguientes: 100, 200, 400, 800, 1,500 y 5,000 metros planos.

5,000 metros marcha; lanzamiento de la bala.

Las inscripciones se reciben en Maipú 12 de 7 y media a 9 P. M

CITACIONES

BRITANIA F. C. — Directorio para hoy, a las 7.30 P. M. en su Secretaría para tomar acuerdos ante la desgracia ocurrida en el Congreso, que costó la vida en forma trágica al miembro honorario señor Luis Correa Ramírez.

AUDAX CLUB SPORTIVO ITALIANO. — Directorio para hoy a las 9.30 P M en la Secretaría.

Audax Club Sportivo Italiano. — Directorio para hoy a las 9.30 de la noche en la Secretaría.

Tabla: La fiesta del 20 de Setiembre.

Unión F. C. — Junta general para mañana a las 9 P. M, en Italia esquina de Santa Isabel.

Unión de Peluqueros F. C.— Junta general para hoy, a las 9 P. M., en Recoleta 215.

Peñarol F. C. — Maturana 1023.— Junta general para hoy a las 8.30 de la noche.

Eleuterio Ramírez F. C. — Junta general para hoy, a las 8 P. M., en Maestranza 567.

Lusitania Atlético F. C. — Junta general para hoy a las 8 P. M, en el local de costumbre.

General Borgoño F. C. — Para hoy a las 9 P. M., en "El Mercurio".

Tabla: reorganización y dirección de los equipos, cuotas morosas y viajes a provincias.

Liverpool F. C. — Directorio y primer equipo para el Sábado a las 3.30 P. M. en la imprenta "Zig-Zag".

Patria y Hogar F. C. — Junta general para hoy, a las 8 P. M., en Rengifo 779.

José M. Infante F. C. — Junta general para hoy, a las 7 P. M., en Francisco Bilbao 478.

Morning Star F. C. — Junta general para mañana, a las 9 P. M., en la Secretaría, Independencia 306, esquina de Lastra.

—Se cita a los jugadores de los tres equipos, todas las noches, de 9 a 10, en el mismo local.

Carioca F. C. — Junta general para mañana, en "El Diario Ilustrado", a la hora de costumbre.

Unión Chilena F. C. — Junta general para hoy a las 8 P. M., en Matucana 71.

FUME
K-O
Boquilla Ambré 20 cts.

COMPRE SU SOMBRERO
— EN LAS —
SOMBRERERIAS
ROSENBLITT
S—30

Pastillas Digestivas
ALCALINAS

L. THIERRY

La fórmula de estas pastillas hace de ellas un remedio de una eficacia perfecta:

Curan rápidamente:
Dispepsia flatulenta.
Fermentaciones estomacales
Digestiones dolorosas, etc.

Anti-ácidas y saturantes, tomadas al momento de las crisis, alivian inmediatamente los dolores estomacales.

LABORATORIO LANGLAIS. THIERRY
26, Rue du Pont Louis - Philippe 26, Paris

Adios, Callos!
Dice "Gets-It"

Los Callos Huyen
cuando son tocados con "Gets-It." Como una esponja embebe el agua, "Gets-It" absorbe todos los dolores.

"GETS-IT"
es el original extractor de callos. Fabricado por E. Lawrence & Co., Chicago, E. U. A.

DAUBE Y CIA.
VALPARAISO, SANTIAGO
CONCEPCION

"IDEAL"

Es el nombre de la mejor Anilina para teñir toda clase de géneros. Es exactamente igual a la famosa Anilina Universal, y sólo a un peso el paquete grande.

40 COLORES DISTINTOS

En venta: Botica y Droguería El Porvenir.— Juan A. Tudela Barraza. Competencia, seriedad y exactitud en las recetas.
Personal examinado.

SAN DIEGO 1500

Arriendo de Sillas

de viena y de doblar, para fiestas, reuniones, banquetes y fiestas escolares, etc. Cualquier cantidad. Precios económicos.

LA EQUITATIVA
Teléfono 2473
851 DELICIAS 857

JABON
BORAXOL
SIN RIVAL

FENTOL

El más poderoso Antisárnico y desinfectante que se ofrece en plaza. Emplee este producto en el baño de sus ovejas y le garantizamos que no tendrá sarna y la esquila será más abundante que otros años. Tenemos innumerables certificados de conocidos agricultores que lo han usado en repetidas ocasiones con buen éxito.

Folletos y pedidos deben solicitarse únicamente a sus fabricantes, advirtiendo que no tenemos agentes.

GONZALO CAMPO
CASILLA 1145

FRANCISCO DE LA MAZA
GALERIA ALESSANDRI 15

SANTIAGO

Ferrocarriles Transandinos
ADMINISTRACION UNIFICADA
A los agricultores y comerciantes en frutos del país.

$ 34.16 Oro Chileno por Tonelada

es el reducido flete entre LOS ANDES Y MENDOZA de los siguientes artículos:

AJIES
AJOS
ARVEJAS
CEBOLLAS
FREJOLES
GARBANZOS
LENTEJAS
NUECES
PAPAS
PASTO SECO

Para mayores detalles ocurrir a

Los Andes: Casilla 66
J. H. White
Administrador General

Santiago, Morandé 291
Casilla 198
Ladislao Larraín L.
Agente.

PARA LAS FIESTAS PATRIAS
OFRECEMOS UN LINDO SURTIDO DE
BANDERAS

nacionales y extranjeras, en lanilla de muy buena calidad, y guardando, todas, las verdaderas proporciones exigidas por la ley. Tamaño: desde 6 metros, hasta 45 centímetros de largo. Precios muy equitativos; verlos antes de comprar. HALL CENTRAL

Casa Francesa

SIEMPRE A PRECIOS BARATOS
CASA MOLETTO HNOS.
VISITE NUESTRA CASA, Y SE PODRA CONVENCER
Lea a continuación algunos precios de miles de artículos que ofrecemos.

GUANTES hilo color, par $	4.00
GUANTES hilo negro y color, par .. .. $	5.50
VELOS para cara, metro desde .. .. $	1.80
BLONDA de malla legítima	
BLONDA Chantilly de seda	
ENCAJE Valenciana	
BOAS de pluma	
MOSTACILLAS todos colores	
PAÑOS de mano desde.. $	0.90
PAÑUELOS, doc. desde . $	3.20
CALZONES de punto, par $	4.60
CAMISETAS, saldo .. .. $	2.60
FAJA para guagua, metro $	2.60
MEDIAS, par desde .. .. $	1.60
CALCETINES, par desde $	1.20

BANDERAS

Nacional, Italiana y Española, todos tamaños.

COCHES plegables para guagua, precio rebajado .. .. $	180.00

Colchas, carpetas, mantelería de hilo y algodón.

MAMELUCOS de céfiro para niños .. .. $	5.20

COMESTIBLES

AZUCAR granulada de primera, kilo .. .. $	1.25
ARROZ Sublime, 1.a, kl. $	1.00
HARINA Flor, kilo .. .. $	0.55
4 PAQUETES harina maíz $	1.60
DURAZNOS amarillos, lata $	0.90
MIEL Palma Ocoa, lata $	1.80
MERMELADA duraznos lata .. .. $	1.10
MERMELADA alcayota, lata .. .. $	1.10
MERMELADA camote, lata .. .. $	1.00
ACEITE de la casa, botella 1 litro .. .. $	5.80
QUAKER Gavilla, lata .. $	1.80

CASA MOLETTO Hnos. -:- CATEDRAL 2202

CEMENTO MELON
PARA ENTREGA INMEDIATA
Por carros completos $ 31.00 en carro Calera.
En bodega Santiago, $ 12.20 el saco.
OFRECEN:
BALFOUR LYON y Cía.
AGUSTINAS 1185 MAPOCHO 1250

INDUSTRIAS Y COMERCIO

CAMBIO

BANCARIO..	$ 36.20
COMERCIAL..	36.20
Equivalencias del cambio bancario:	
1 Dólar vale	$ 8.03½
1 Franco vale..	0.46½
1 Lira vale	0.35¾
1 Peseta vale..	1.07⅛
1 Nac. argentino vale..	2.65

PREMIO DEL ORO: 182%

UN PESO PAPEL VALE 6⅝d.

VALOR DE LA £ EN DOLARES

Los Bancos que a continuación se indican, fijaron ayer las siguientes cotizaciones en oro americano:

Chile..	4.54½
Anglo Sud-Americano ..	4.55¼

COTIZACIONES DE METALES

Cablegrama oficial de cotizaciones de metales correspondiente al día de ayer:

Estaño: £ 198.10. al contado y £ 199.12.6 a plazo. Bajó 0.10.0 al contado y 0.12.6 a plazo.

Cobre Standard: £ 63.15.0 al contado y £ 64.7.6 a plazo. Bajó 0.2.6 al contado y 0.2.6 a plazo.

Plata: 31 1|2d. Subió 1|16.

BOLSA DE COMERCIO

Movimiento

Muy activo se vió el mercado de valores durante ambas ruedas de ayer. Las operaciones de bonos, muy escasas el día precedente, fueron ayer numerosas y de valor considerable, repartidas en diversos tipos.

Los papeles mineros tuvieron bastante movimiento, sobresaliendo Salvador y Marta, cuyas adjudicaciones alcanzan a un número muy elevado.

También se transaron importantes lotes de Llallagua, María Francisca, Vacas, Dichas, Monte Blanco, Oploca, Elqui y Disputada.

Las operaciones restantes fueron: Banco Español, Banco de Chile, Banco Nacional, Antofagasta, Refinería de Viña, Refinería de Penco y Gas de Santiago, todas en lotes de consideración

El mercado se mostró bastante firme en sus precios y la mayor parte de los papeles experimentaron alzas. Esta se manifestó especialmente entre los papeles salitreros, que mejoraron de precio todos los que variaron de cotización.

FLUCTUACIONES

SUBIERON

Caja 8-1|2, 3|8; Hipotecario 7-2, 1|2; Banco Chile, 1|2; Banco Español, 1|2; Araca, 2 1|4; Huanuni, 1|2; Llallagua, 7; Salvador, 2 1|4; Vacas, 1|8; Antofagasta, 1|4; Chilena de Salitres, 1|2; Galicia, 1|4; Lastenia, 3|8; Loa, 1|8; Viña, 1|4; Caupolicán, 1|8.

BAJARON

Caja 7-1, 1|2; Caja 8-1, 1|4; Dichas, 1; Lebu, 1; María Francisca, 1|4; Marta, 7|8; Nueva Elqui, 1|8; Oploca, 1|2; Bartolo, 1|4; Santa Rita, 1|2.

OPERACIONES DE AYER

1.a RUEDA

274 Gas, 57.
200 Español, Oct. 4, 150.
101000 Caja 8-1, 100 1|2.
500 Caja 8-1, 101.
1200 Fca. Oct. 4, 5 1|2.
11000 Caja 8-1|2, 100.
300 Viñas, Set. 20, 33 1|4.
50 Viñas, Set. 20, 33.
500 Antofagasta, Set. 20, 55 3|4
100 Chile, 216 1|2.
1000 Petróleos, 3|8.
900 Penco, Refinería, Set. 20, 36
38000 Caja 8-1|2, 100 1|8.
95000 Caja 8-1|2, 100 1|4.
111000 Hip. 8-1, 100.
23000 Hip. 8-1, 913-915, 101.
5000 Hip. 7-1, 93.
5000 Marta, Set. 20, 7 1|2.
9200 Marta, Set. 20, 7 5|8.
3000 Marta, Oct. 4, 7 3|4.
300 Llallagua, Oct. 4, 402.
1000 Vacas, Set. 20, 12 3|4.
900 Salvador, Set. 20, 59.
400 Salvador, Oct. 4, 61 1|2.
500 Salvador, Oct. 4, 61.
1000 Salvador, Oct. 4, 61 1|2.
2800 Salvador, Oct. 4, 62.
90 Viña, 33 1|4.
1900 Salvador, Oct. 4, 62 1|2.
1700 Salvador, Oct. 4, 62 1|4.

2.a Rueda

8000 Caja 8-1, 100 1|2.
23 Gas, 57.
200 Llallagua, Oct. 4, 407.
16000 Marta, Oct. 4, 7 1|2.
100 Dichas, Oct. 4, 21 1|2.
700 Monte Blanco, Oct. 4, 16 1|2
500 Antofagasta, Oct. 4, 56.
10 Salvador, 60.
9000 Hip. 8-1, 100.
300 Salvador, Oct. 4, 61 1|2.
700 M. Blanco, Oct. 4, 16.
10 Bco. Nacional, 100 1|2.
100 Oploca, Set. 20, 138.
100 M. Blco., P. H., 16.
1200 Elqui, Set. 20, 12 3|8.
300 Disputada, Set. 20, 64.
10000 Caja 8-1|2, 100 1|2.
50 Vacas, Set. 20, 12 7|8.
500 Disputada, Oct. 4, 64 1|2.
1400 Elqui, Oct. 4, 12 3|8.
1500 Salvador, Oct. 4, 61.

Vendedor Drogas

buenas referencias, conocedor ramo y clientela boticas, sueldo y comisión, necesítase.

Bandera 110

PRECIOS DE COMPRADOR O VENDEDOR AL TERMINAR LAS RUEDAS

TITULO	COMPRADOR Cant.	COMPRADOR Precio	VENDEDOR Cant.	VENDEDOR Precio
BONOS				
Caja 8-1	5,000	100⅝	....	....
Caja 8-1|2	10,000	100¼	10.000	100⅓
Caja 7-1	....	....	30,000	93½
Hipotecario 8-1	10,000	100	....	....
Hipotecario 7-2	50,000	95	....	....
Garantizador 8	9,000	92	10,000	92½
Municip. Privil., Dic. 8	32,000	84½	10,000	85
BANCOS				
Chile	50	216½	....	....
Chile	25	217	....	....
Nacional	100	100½	....	....
MINERAS				
Aconcagua, Setiembre 20	500	6¼	....	....
Araca, Octubre 4	1,000	35½	500	137
Caylloma, Octubre 4	3.000	4	....	....
Dichas, Setiembre 20	700	22	....	....
Disputada, Set. 20	200	64	....	....
Disputada, Octubre 4	....	....	100	4½
Domeyko, Octubre 4	1,000	2⅞	100	3
Espino, Octubre 4	....	....	1,000	3⅝
Gatico, Setiembre 20	500	8½	....	....
Lebu, Octubre 4	200	50	100	51
Llallagua, Octubre 4	100	404	200	406
Mafil, Octubre 4	100	70	....	....
Francisca, Octubre 4	200	5½	....	....
Marta, Octubre 4	500	7½	....	....
Minera, Setiembre 20	....	....	200	29¾
Monte Blanco, Octubre 4	200	16	....	....
Monte Blanco, Setiembre 20	....	....	100	16
Elqui, Setiembre 20	500	12¼	300	12⅜
Oploca, Octubre 4	100	137	....	....
Oploca, Setiembre 20	....	....	100	138
Santa Rita, Octubre 4	200	9½	500	9¾
Salvador, Octubre 4	500	61	500	61½
Totoral, Octubre 4	....	....	200	4
Tres Puntas, Octubre 4	1,000	5¾	500	6
Vacas, Setiembre 20	500	12¾	100	12⅞
Yaco, Octubre 4	500	10	....	....
SALITRERAS				
Chilena, Octubre 4	200	16½	....	....
Galicia, Setiembre 20	....	....	200	36
Lastenia, Octubre 4	200	46¾	....	....
Loa, Octubre 4	300	47	100	49
Tocopilla	....	....	10	455
GANADERAS				
Laguna Blanca, Set. 20	....	....	200	100
Tierra del Fuego	....	....	100	112½
VARIAS				
Cemento Melón, Setiembre 20	....	....	100	46
Laboratorio	20	78	....	....
Penco, Setiembre 20	200	35½	....	....
Tejidos El Salto	....	....	100	54
Viña, Setiembre 20	500	33¼	....	....
Viña, Octubre 4	....	....	200	35
Club Hípico	1	10,000	....	....
PETROLIFERAS				
Nacional de Petróleos	....	....	1,000	0.40
Caupolicán, Setiembre 20	2,000	2¼	....	....
SEGUROS				
La Estrella, Oct. 4	400	20	....	....
CIERRE A LAS 5 P. M.				
Cambio	....	**36.00**	....	**36.20**
Oro	....	**181.50**	....	**182.—**
Libras por Oro	....	**12.70**	....	**12.80**
Araca, Octubre 4	....	136¼	....	....
Aconcagua, Setiembre 20	....	6¼	....	....
Domeyko, Octubre 4	....	....	....	3
Lebu, Octubre 4	....	50	....	....
Llallagua, Oct. 4	....	....	....	408
Marta, Octubre 4	....	6⅞	....	....
Oploca, Oct. 4	....	37	....	....
Salvador, Octubre 4	....	61½	....	....
Tocopilla, Octubre 4	....	108	....	....
Monte Blanco, Octubre 4	....	....	....	16½
Loa, Octubre 4	....	48	....	....
Vidrios	....	115	....	....

OPERACIONES EN VALPARAISO

1.a Rueda

1000 Gaticos, Oct. 4, 8 3|4.
1000 Lastenia, Set. 20, 46 5|8.
300 Chil. Sal., Set. 20, 17.
1000 Lastenia, Set. 20, 46 3|4.
2900 Vacas, Set. 20, 12 3|4.
2500 Vacas, Oct. 4, 12 3|4.
400 Antofagasta, Set. 20, 55 3|4
2000 Vacas, Oct. 4, 12 7|8.
200 Araca, Set. 20, 135.

2.a Rueda

100 Llallaguas, Oct. 4, 407 1|2
200 Araca, Oct. 4, 137.
100 Galicia, Oct. 4, 36 1|4.
500 Bartolo, Oct. 4, 7 1|8.
1600 Vacas, Oct. 4, 13.
200 Penco, Set. 20, 36.
200 Llallaguas, Oct. 4, 406.
700 Peñón, Set. 20, 24 1|4.
500 Ritas, Set. 20, 9 1|2.
200 Lastenia, Set. 20, 46 7|8.

CAMBIO

1.a Rueda: vendedor 36 y comprador 35.80.

2.a Rueda: vendedor 36 y comprador 35.80.

ORO

1.a Rueda: vendedor 181.40 y comprador 181.

2.a Rueda: vendedor 181.80 y comprador 181.40.

LIBRAS POR ORO

1.a Rueda: vendedor 12.80 y comprador 12.70.

2.a Rueda: vendedor 12.80 y comprador 12.70.

FERIA EDUARDO RODRIGUEZ y Cía.

EXPOSICION ESQ. DE ANTOFAGASTA. — REMATE LOS MARTES Y VIERNES. — OFICINA: HUERFANOS 2855. — CASILLA 3654. — TELEFONO 1081

Precios corrientes de la Feria de Animales del Martes 11 de Setiembre de 1923

Terneros:
De pie, gordos, $ 50 a 130.
De 1 año, 70 a 150.
Novillos:
De 1 1|2 año, mestizos, 120 a 200.
De 2 años, 200 a 280.
De 3 años 350 a 430.
Vaquillas:
De 1 1|2 año, 130 a 190.
De 2 años, 150 a 250.
De 3 años, 250 a 390.
Vacas:
Flacas, 150 a 200.
A media gordura, 240 a 340.
Gordas, 350 a 580.
Argentinas gordas, 450 a 580.
Paridas, mest., 400 a 900.
Bueyes:
Flacos, 250 a 330.
A media gordura, 300 a 400.
Gordos, 400 a 780.
De trabajo, 400 a 550
Varios:
Yegua, 50 a 200.
Caballos, 50 a 400.
Mulas, 50 a 220.
VENTAS AL PESO
Vacas arg., 0.85 a 1.07 1|2.
Vacas del país, 0.65 a 1.00.
Bueyes, 0.70 a 1.00.
Novillos, 0.70 a 1.00

Carboncillo

De espino, igual resultado que el carbón, a $ 7.50 saco, con 55 kilos.

Carbón quillay, muy granado, desde 10 sacos, $ 8.50.

Bodega "La Patria"

CHACABUCO 15.— TEL. 188 (ESTACION)

BOLSA COMERCIAL DE CHILE

1.a Rueda

4500 Marta, Set. 20, 7 3|4.
2000 Marta, Set. 20, 7 3|4.
4000 Marta, Set. 20, 7 5|8.
200 María Fca., Oct. 4, 5 3|4.
1000 Marta, Set. 20, 7 5|8.
3000 Marta, Oct. 4, 7 7|8.
2000 Marta, Set. 20, 7 5|8.
12000 Caja 8-1 o|o, 100.
200 María Fca., Oct. 4, 5 3|4.
900 Marta, Set. 20, 7 5|8.

2.a Rueda

500 Marta, Oct. 4, 7.
500 Marta, Set. 20, 7.
200 Marta, Set. 20, 6 3|4.
500 Santo Cristo, Set. 20, 7 1|4.
500 Santo Cristo, Oct. 4, 7 1|4.
2200 Marta, Set. 20, 6 1|2.
1500 Marta, Oct. 4, 6 1|2.
200 Marta, Set. 20, 6 3|8.
400 Marta, Set. 20, 6 1|4.
2500 Marta, Set. 20, 6 1|8.
3200 Marta, Set. 20, 6.
500 Marta, Set. 20, 6.
1000 Marta, Oct. 4, 6 3|8.
1000 Marta, Oct. 4, 6 1|4.
2000 Marta, Oct. 4, 6 3|4.
4000 Quilicura, P. S., 1.60
400 Yaco, Oct. 4, 9 3|4.
4300 Marta, Oct. 4, 6 5|8.
1800 Domeyko, Set. 20, 2 7|8.
1100 Marta, Set. 20, 6 5|8.
5000 Cacheuta, Set. 20, 0.60.

Jabon Balsámico es el mejor

S. A. FERIA IZQUIERDO

Precios corrientes de la Feria de Animales del Martes 11 de Setiembre

Terneros:
De pie gordos, 60-100.
De 1 año, 100-140.
Novillos:
De 1 1|2 años m., 150-180.
De 2 años, 180-220.
De 3 años, 230-270.
A media gordura, 280-320.
Gordos, 380-400.
Mestizos, gordos, 430-520.
Vaquillas:
De 1 1|2 años, 140-170.
De 2 años, 170-200.
De 3 años, 220-250.
Vacas:
Flacas, 180-200.
A media gordura, 260-300.
Gordas, 380-400.
Argentinas, gordas, 500-580.
Mestizas, gordas, 480-540.
Paridas, mestizas, 500-550.
Torunos gordos, 420-470.
Toros, 400-500.
Bueyes:
Flacos, 300-350.
A media gordura, 450-500.
Gordos, 580-650.
e trabajo, 300-350.
Mestizos, de trabajo, 440-480.
Mestizos, gordos, 680-740.
Yeguas, 60-200.
Caballos, 60-180.
Mulas, 150-180.
Ventas al peso
Vacas, 0.80-1.00.
Bueyes, 0.80-1.00.
Torunos 0.70-0.90.
Novillos, 0.80-1.00.
Vacas argentinas, 1.00-1.05

COMPAÑIA ESTAÑIFERA DE LLALLAGUA

TELEGRAMA RECIBIDO DE LA ADMINISTRACION GENERAL DE LLALLAGUA

Producción habida hasta el día 7 de Setiembre: 2,391 quintales métricos.

Despachado a la costa: 2.066 quintales métricos.

Existencia en bodega, en Catavi: 14.808 quintales métricos.

Altura del agua en el muro del tranque: 39.38 metros.

En el tranque de Chaquire: 37.30 metros

Santiago, 10 de Setiembre de 1923.

MATADERO PUBLICO

ENCIERRA PARA HOY

Ganado mayor		Ganado menor	
Bueyes . . .	65	Corderos . .	322
Novillos . .	64	Cerdos . . .	397
Vacas . . .	233	Cabros . . .	35
En vara . .	46	Terneros . .	66
Total. . .	408	Total. . .	820

PRECIO DE LAS CARNES

				El kilo
Carne de buey..	1.a	1.50	a	1.55
Id. id.	2.a	1.35	a	1.45
Id. id.	3.a	0.60	a	1.20
Carne de novillo	1.a	1.55	a	1.60
Id. id	2.a	1.40	a	1.50
Id. id.	3.a	0.60	a	1.20
Carne de vaca .	1.a	1.55	a	1.60
Id. id.	2.a	1.40	a	1.50
Id. id	3.a	0.60	a	1.20
Carne de cordero	1.a		a	2.70
Id. id.	2.a	2.40	a	2.60
Id. id.	3.a	1.80	a	2.20
Carne de oveja.	1.a	2.00	a	2.20
Id. id.	2.a	1.70	a	1.90
Id. id.	3.a	1.30	a	1.60
Carne de cabro.			No hubo	
Carne de cerdo..	1.a	1.80	a	1.90
Id. id.	2.a	1.65	a	1.75
Id. id.	3.a	1.30	a	1.50
Grasa en rama .		1.30	a	1.65
Sebo de ovejuno		1.00	a	1.10
Cuero de buey. .			a	1.00
Cuero de novillo			a	1.20
Cuero de vaca. .			a	1.30
Cuero de ovejuno docena.		$ 50.00	a	72.00

TRIBUNALES DE JUSTICIA

MOVIMIENTO HABIDO EN 11 DE SETIEMBRE

CORTE SUPREMA

Primera Sala.—1 de ayer, Rosa Romo v. de Ríos y otros con Delfín Romo y otros, en acuerdo.

Las demás no vistas.

Alegaron.

Don Carlos Vicuña Fuentes, por el recurso.

Segunda Sala.—1 Alberto Eberbach con Rafael Acevedo Olivares, en trámite; 2 Santiago Cano con Manuel A. Avila, por Juana Illánes, en acuerdo; redactor, señor Rojas; 4 Juan Drey con Cía. de Seguros la Mannheimer, en trámite.

Las demás no vistas.

Falladas de acuerdo:

Eduardo Vaccarezza con Darío Schiattino, sin lugar incidente sobre admisibilidad; redactor, señor Santa Cruz.

Enrique H. Cooper con Emiliana Subercaseaux, ha lugar fondo; redactor, señor Anguita.

Apelación Luis Santiago Vega, revoca resolución apelada, dejando sin efecto medida disciplinaria.

Recurso de queja Carlos Rojas Arancibia, sin lugar.

CORTE DE APELACIONES

Primera Sala.—Redactor, señor Mac-Iver. — 1 Reisir, Petitbon y Cía., patente, suspendida; 2 German Ischuml, patente, suspendida; 3 Capella y Zimoner, patente, sin lugar; 4 Cía. de Seguros La Vasconia y La Nueva España contra Lorenzo y Segundo Villasante, suspendida; 5 Joaquín Bustos con Eduardo García Huidobro, suspendida; 6 José Elías Riffo Aedo y José Elías Riffo Jiménez con Francisco Navarrete, confirmada con declaración; 7 Cía. Consumidores de Gas de Santiago con Municipalidad de Santiago, sin Tribunal; 8 Luis A. Alcántara con Pedro Nolasco Moreno, pendiente; 23 Concurso Cornello 2.o Aravena, alimentos al fallido, en trámite.

De acuerdo:

T. Burgos con Fisco, en trámite.

Fisco con J. M.
confirmada.
Secretario, el señor
Alegaron:
Don Desiderio
firmación, en la 1.a
Don J. Elías
nuel de la Maza
Don Ramón
ro Davis, en la 1.a

Segunda Sala.
varro, confirmada
zo con herederos
nández, pendiente
zález, quiebra

Alegaron:
En la 1.a, don
llo con don
En la 1.a, don
zuela Carvallo con
Rudolph.

Tercera Sala.
ras Olea.—1 Pedro
mando Echeverría
da; 2 José Manuel
berto Salas C.
3 Rosa Fuentes
con Eliecerio Quiroga

Secretario, el señor
Alegaron:
Don Rafael Med
ción, en la 1.a
Don Senén
Rafael Figueroa, en
Don Guillermo
Pedro Aguirre, en la

Cuarta Sala.
jas Peñafiel,
Contra Pablo
da.

1 Municipalidad
Leiva, confirmada
2 Cortés con San
gar.

Fallada de acuerdo:
Tracción Eléctrica

Alegaron:
En la 2, don
revocando (agregado)
En la 1.a, con
don Pedro Arellano
En la de don
Salvador de la Vega.

NOTICIAS VARIAS

VENTA DE SALITRE

Ayer se vendieron 277,165 quintales métricos de salitre para entrega en Diciembre próximo.

COMERCIO EXTERIOR NORTEAEMERICANO

Europa y Sur América. — Polémica con el Departamento del Comercio

El último informe semanal del Departamento del Comercio dice los exportadores y comerciantes norteamericanos, en su afán de conquistar los mercados suramericanos, descuidan los europeos, los que siguen siendo lo. más importantes para el comercio exterior de los Estados Unidos. Lamenta la disminución de la exportación para Europa, que atribuye indirectamente a la actitud de los exportadores, los que no examinan las condiciones especiales de aquellos mercados

El "Journal of Commerce", al comentar las apreciaciones del Departamento del Comercio, dice que los comerciantes norteamericanos dedican ahora su atención con preferencia a la América del Sur y al Extremo Oriente, porque Europa no ofrece una base sólida para su actividad y no por su afición por los países suramericanos y el Japón. Necesitan, para volver atención a Europa, que asegure su bierno no está

Agrega que la no es parte responsable desorganización Europa. No se te, decir que cambio con Sur al comercio con primera importa mas y la segunda facturados. La mercio de Europa su política con respecto a

El informe Bank, por su industria norteamericana venta de papel en donde Alemania nacos monopolistas de ese producto.

Auto Cam
BROCKWAY
SE VENDE
Dirigirse a
21 DE MAYO

RECIEN LLEGA

Ofrecemos un lindo surtido en artículos de plaqué y fantasías, para regalos, a precios sumamente bajos.

Joyas con brillantes, perlas y piedras finas. Vea usted los precios marcados en nuestras vidrieras, que son verdaderas oportunidades.

LA EQUITATIV

851 — DELICIAS — 857

Cemento Romano

Fábrica

Enrique López Maquieira

CALERA

Se vende con saco 50 kilos, $ 4.50, puesto Fábrica

PROTOS

EXPOSICION

HUERFANOS N.o 1025

Siemens - Schuckert Ltda.

Cía de Electricidad

CUAJO DE CHR. HANSEN'S

EN TUBOS DE 25 PASTILLAS

Este Cuajo ha dado en la práctica aqui en Chile espléndido resultado.

Lo recomendamos a todos los hacendados para la fabricación de quesos.

Con una pastilla se cortan 80 litros de leche.

PIDALO A

URETA y Cía. BANDERA 185 - CASILLA 1340 SANTIAGO

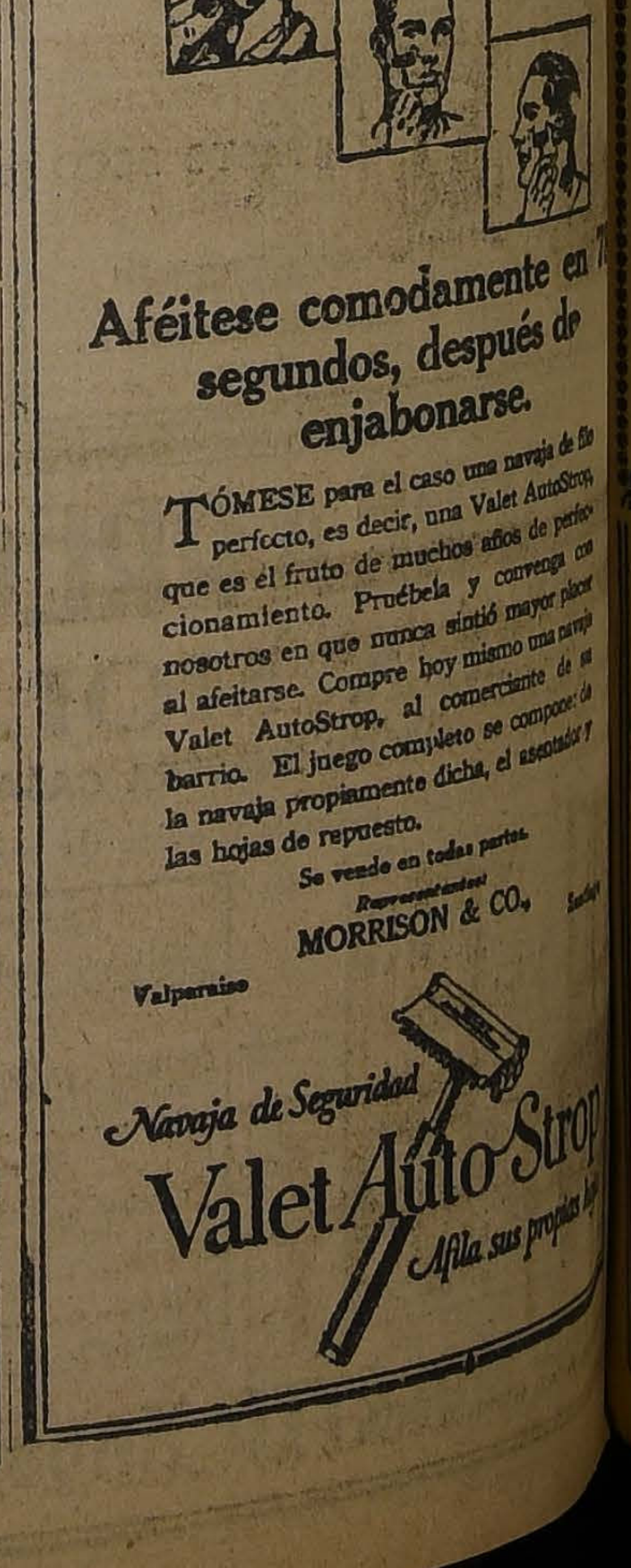
Aféitese comodamente en 7 segundos, después de enjabonarse.

TÓMESE para el caso una navaja de filo perfecto, es decir, una Valet AutoStrop, que es el fruto de muchos años de perfeccionamiento. Pruébela y convenga con nosotros en que nunca sintió mayor placer al afeitarse. Compre hoy mismo una navaja Valet AutoStrop, al comerciante de su barrio. El juego completo se compone de la navaja propiamente dicha, el asentador y las hojas de repuesto.

Se vende en todas partes.

Representantes:

MORRISON & CO., Santiago

Valparaiso

Navaja de Seguridad

Valet AutoStrop

Afila sus propias hojas

VIDA OBRERA

CONVENCION NACIONAL DE PANADEROS

ASISTIRAN DELEGACIONES DE DIVERSAS PROVINCIAS

e nota gran entusiasmo, tanto en provincias, como en Santiago, por asistir a la convención que realizarán los obreros panificadores en esta capital el 16 del presente a las 10 de la mañana en el salón de la Federación O. y O. en Calzado, ubicado en San Francisco 608.

El secretario señor Ramón Lara, nos manifiesta que ha recibido notas y telegramas de las uniones de panaderos de Iquique, Valparaíso, Viña del Mar, Curicó, Talca, Chillán, Calera, Talcahuano, y de otras ciudades, anunciando que han sido ya nombradas las delegaciones que tomarán parte en dicha Convención.

Además, distinguidos facultativos, disertarán a los miembros de la Convención sobre tópicos relacionados con la higiene y el trabajo nocturno.

Agrega, el señor Lara, que se tratará de preferencia en este torneo, de la abolición del trabajo nocturno, por ser la aspiración general, no sólo de los panificadores de la República, sino también de gran parte de los dueños y de los industriales.

Mañana a la 1 de la tarde, en la Federación de Zapateros, termina el señor Lara, se llevará a efecto una reunión general de los panaderos de Santiago, para preparar en forma loable, el programa cultural que se llevará a efecto en dicha Convención.

FIESTAS SOCIALES

CENTRO INSTRUCTIVO EL DESPERTAR. — Hoy a las 8.30 P. M. se efectuará la velada literario-musical y conferencia, que la comisión de fiestas de esta sociedad, ha estado preparando con el fin de divulgar la cultura, entre los trabajadores del barrio Yungay.

La parte teatral, será de lo más atrayente.

La conferencia estará a cargo del señor Julio Bustos, y tratará sobre un tópico de trascendencia social.

Terminada la velada, se seguirá un animado baile social.

SOCIEDAD DE ARTESANOS LA UNION. — El próximo Sábado se llevará a efecto la velada y baile social, que la comisión de fiestas de esta sociedad ha venido organizando a beneficio de la familia del malogrado socio, director y presidente de la sección de esta Sociedad.

CENTRO ARTISTICO ESTUDIO Y PROGRESO. — Hoy a las 9.30 P. M., habrá clase instructiva, para después seguir con un baile social. Por tener asuntos de importancia, que tratar, se cita a la comisión de fiestas para hoy a las 9 P. M.

SOCIEDAD DE EMPLEADOS A CONTRATA DE LOS FERROCARRILES DEL ESTADO. — El Sábado próximo se llevará a efecto la velada literario-musical y baile, que esta Sociedad ha venido preparando en honor y beneficio del señor Manuel Araya.

SOCIEDAD DE S. M. JUAN M. DAVILA BAEZA. — La comisión de fiestas de esta Sociedad, prepara con mucho entusiasmo, la próxima velada a beneficio del señor Abelardo Cá-

SOCIEDAD FERMIN VIVACETA.— El próximo Domingo, se efectuará en esta Sociedad una velada en honor de su socio señor José A. Olivares.

CENTRO RECREATIVO ARTES GRAFICAS. — Hoy a las 9 P. M. habrá baile social con orquesta en su local social.

CONJUNTO MUSICAL LA ARMONIA. — Esta institución, celebrará el Sábado próximo, una velada literario-musical en honor de su presidente, señor Francisco Alvial G.

CENTRO 1.o DE MAYO. — Hoy se llevará a efecto la eliminatoria interna, para designar las parejas que representarán en el campeonato de un diario de la tarde.

UNION LOCAL DE LOS I. W. W. —Esta institución celebrará los días patrios, con un pic-nic, el que se llevará a efecto en la Quinta Los Castaños.

COLISEO DE LOS TRANVIARIOS —Hoy a las 9 P. M., se pasará en este coliseo la película "Tenacidad". La entrada será gratuita.

CENTRO CULTURAL LA PROTECCION. — Después que se pase la película "Tenacidad", se seguirá un animado baile social.

SOCIEDAD FERMIN VIVACETA. —Como hemos venido anunciando, esta institución celebrará nuestro aniversario patrio, con una gran velada literario musical y baile, la que se efectuará el día 18 del presente.

El Cuadro Fermín Vivaceta, prepara para esta fiesta la zarzuela "Para casa de los padres".

CENTRO SOCIAL "MORSE" DE TELEGRAFISTAS DE CHILE. — Con entusiasmo la Comisión de Fiestas está preparando un gran baile que se efectuará el 18 de Setiembre.

CENTRO INSTRUCTIVO J. EDWARDS BELLO" DE LA CASA GONTAULT. — Entusiasmo reina entre los miembros de este Centro, por asistir con sus familias al paseo campestre que se efectuará el 18 del presente. Las tarjetas que aún quedan disponibles, pueden pasar a retirarlas a la secretaría, Gálvez 136.

ACADEMIA DE BAILE BLANCO ENCALADA. — Campeonato de one step. — El próximo Sábado se llevará a efecto un campeonato de one step para todo competidor, y en el cual se disputarán valiosos premios donados por miembros de esta Academia.

El jurado que deberá fallar será compuesto por personas conocidas y entendidas en esta materia.

El local de esta Academia está instalado en la Avenida Blanco Encalada N.o 2820.

CENTRO CULTURAL AMERICA. —Mañana a las 9 P. M., se llevará a efecto en el local de esta institución, la eliminatoria de las parejas que deberán participar en un campeonato organizado por uno de los diarios de la tarde.

CENTRO DE ESTUDIOS SOCIALES LUZ Y ACCION. — El próximo Domingo, se verificará una velada literario-musical a beneficio del órgano de los centros de estudios.

Esta fiesta se realizará en el local del Centro J. Domingo Gómez Rojas, Maipú 840, a las 5 P. M.

CENTRO DE ESTUDIOS AURORA ROJAS. — El 14 del presente, iniciará sus reuniones culturales esta institución, a las 8 P. M., en el local: Nataniel 2034.

ACUERDOS SOCIALES

FEDERACION DE OBREROS DE IMPRENTA DE CHILE. — (Sección Santiago). — Hoy será el penúltimo día para que los federados puedan emitir su voto en favor del candidato de su afecto para ocupar tan elevado puesto dentro de esta organización sindical del gremio de las artes gráficas.

Las opiniones se han ido uniformando poco a poco, lo que da margen a creer que no pasan de dos los candidatos.

Hoy la votación empezará a las 8 P. M., controlada por los señores Díaz M. y Galdames.

—A la misma hora indicada se reunirán hoy los encuadernadores, rayadores y demás similares, obedeciendo a una citación que se les ha hecho por intermedio de sus directorios seccionales.

—Mañana, a la salida del taller (6.45 P. M.), habrá asamblea.

UNION DE LOS TIPOGRAFOS. — El Domingo próximo, a las 3 P. M., se llevará a cabo la junta general extraordinaria que tiene por objeto conocer una presentación del señor presidente contra un grupo de socios que están dando vida a un comité de ex-socios.

Los inculpados serán citados especialmente por medio de la secretaría a fin de que acudan a la citada junta a definir su situación.

Como la presentación del señor presidente encierra medidas disciplinarias, se encarece a los asociados que no dejen de concurrir, a objeto de que lo que se resuelva, refleje el sentir de la mayoría.

—Para los efectos de los pagos, el señor tesorero atiende en 5 de Abril 3487 todo el día, y el sub-tesorero, en 10 de Julio 1657, de 5 de la tarde adelante.

—Las personas que se han indicado en los días anteriores, siguen recibiendo adhesiones para el banquete del día 30.

SINDICATO BLANCO DE ARTES MECANICAS Y RAMOS SIMILARES.— Este Sindicato celebró sesión de Directorio el Jueves de la semana pasada, y se tomaron los siguientes acuerdos:

1.o Lanzar un manifiesto a todos los obreros de las distintas fundiciones de la capital, para dar a conocer los beneficios del Sindicato;

2.o Efectuar una Asamblea amplia mandándoles citaciones a todos los socios que estén atrasados en sus cuotas;

3.o Nombrar delegado ante la Confederación de los Sindicatos Blancos de Chile, al señor Vicente Vico, en reemplazo del señor Emeterio Castillo; y

4.o Efectuar una fiesta a beneficio de los fondos sociales.

—A sesión de Directorio para mañana Jueves, a las 6 1|2 P. M.

SOCIEDAD DE SOCORROS MUTUOS BERNARDO O'HIGGINS.— En la última sesión se tomaron los siguientes acuerdos:

1.o Exigir a las comisiones últimamente nombradas, que el Jueves próximo, a las 8 P. M., den cuenta de las fiestas que se les encomendó;

2.o En la junta general del Domingo próximo entregar a la familia de los socios Berríos y Pérez, el dinero que se ha reunido en las fiestas que con este fin se han efectuado; y

3.o En esta junta aprobar el balance de los fondos sociales.

En la última fiesta que se efectuó salieron premiados los siguientes números: N.o 103 con un bastón; N.o 51, con un cuadro al óleo; N.o 28, con un prendedor de oro; N.o 53, con una polvera; N.o 71, con un espejo biselado; y el N.o 115, con la sorpresa. Hay algunos de estos premios que aún no han sido cobrados; se ruega a las personas que tienen dichos números, pasen cuanto antes a retirar los premios.

CENTRO CRISTOBAL COLON DE LA U. N.— Se avisa a los socios y directores que habiéndose encontrado local para el funcionamiento de la institución, pasen por la secretaría, Ricardo Santa Cruz 729 donde podrán adquirir datos con respecto al día de la inauguración.

El nuevo local está situado en San Diego 1558.

SOCIEDAD DE PLUMEREROS DE CHILE.— El Sábado 8 del presente, esta institución eligió su nuevo directorio, quedando constituido en la siguiente forma:

Presidente, señor Francisco Jerez; vice, señor Roberto Acevedo; tesorero, señor Manuel Reyes; pro-tesorero, señor Belarmino Olea; secretario, señor Antonio Villalobos; prosecretario, señor Gil Espinoza; directores, señores: Julio Molina, Moisés Araya, Ruperto Olea, Arturo Gajardo, Alberto Acevedo, José M. Severino, Tadeo Gajardo, Javier Becerra y Onofre Alvarez.

SOCIEDAD DE S. M. DE COBRADORES Y VENDEDORES "EL PORVENIR".— En la última sesión se tomaron los siguientes acuerdos:

1.o Autorizar al señor tesorero para que pase el correspondiente recibo a todos los socios que no hayan pagado su incorporación, y la cuota mensual anticipada; 2.o seguir sesionando los Miércoles y Sábados de 6 a 8 P. M., en el nuevo local, Arturo Prat 1136; y 3.o aprobar el reglamento de sala.

LA UNION SINDICAL DE FERROVIARIOS.— Acordó en sesión de directorio, lo siguiente: nombrar una comisión de cuatro socios para que ayuden a los sindicalistas de San Bernardo, en la formación de un directorio provisional que cimentará las bases de un Sindicato Ferroviario en ese vecino pueblo. La comisión quedó compuesta de los señores Eustaquio Carrasco, Juan Navarro, Francisco Saldías y Humberto Alarcón. La fiesta acordada a beneficio del Sindicato, se efectuará el 23 de Setiembre, a las 3 P. M., en el local de la calle Antonio Varas 286. Se autorizó a los señores Francisco Saldía y Humberto Alarcón, estudiaran un reglamento de sala; y por último, fueron aceptados como socios los señores Javier Navarro, Fernando Caro y Oscar César López.

CAMPEONATO INTERNO DEL CENTRO SOCIAL Y DEPORTIVO "ADOLFO MORALES". — Hoy, a las 9 1|2 P. M., en este local social, Bandera N.o 848, Oficina 11, se empezará el baile con orquesta para la eliminatoria por el trofeo donado por un diario de la tarde.

En la sesión de anoche, se autorizó al señor Bernardo Meneses para que represente a la institución ante el comité de sociedades pro festejos a los Concejales brasileños.

Los delegados ante el comité pro Salvación de la Raza, quedó formado por los señores Ricardo Meneses, Luis Santelices y Soto.

CIRCULO "ARTURO PRAT" DE LA UNION NACIONAL.— El nuevo tesorero de este círculo, señor Pedro N. Lagos, se pone a disposición de los socios para el pago de las cuotas, todos los días de 10 a 12 y de 4 a 7 P. M., en Bandera 231 y los Martes y Viernes de cada semana en el local social, de 9 a 11 P. M.

También se ha autorizado al señor sub-tesorero, señor Miguel Rodríguez, con el objeto de que pueda recaudar las cuotas sociales en los domicilios de cada socio.

CENTRO CULTURAL Y ARTISTICO "ARTURO ALESSANDRI P." —Se nos encarga citar para hoy, a las 8 1|2 P. M., en Dávila Larraín esquina de Maule, a junta general ordinaria.

Por haber asuntos de importancia que tratar, se encarece la asistencia y puntualidad en la hora, especialmente al señor Mardonio Céspedes.

Tabla: Cuenta, la renuncia del presidente y el incidente habido en la última sesión.

SOCIEDAD DE EMPLEADOS DE CASAS PARTICULARES "EL PORVENIR".— Esta sociedad en reunión extraordinaria celebrada anteanoche, acordó: enviar una nota de condolencia a la familia de los Sres. Torrealba, y Correa, y además, hacerse represntar en los funerales.

CENTRO INSTRUCTIVO OBRERO MARTINEZ DE ROZAS.—Después de la aprobación y reforma de los estatutos de esta colectividad social, y por acuerdo de la última junta general, se acordó la renovación del Directorio, motivo por el cual se ha fijado la sesión extraordinaria de esta noche, con tal objeto.

Esta importante reunión, se verificará en el local social de esta institución, ubicado en la calle O'Higgins N.o 1265, a las 9.30 P. M. Se encarece la asistencia de todos los socios.

LA COFERENCIA DEL PROXIMO DOMINGO EN EL TEATRO ESMERALDA. — Desde hace tiempo, vien organizando la Sección Empleados de Comercio de la Federación Obrera de Chile, una serie de Conferencias, las que se efectúan cada 15 días, y que están a cargo de distinguidas personalidades.

El próximo Domingo disertará el director del Conservatorio Nacional de Música, señor Luis S. Giarda.

Este acto, que se verificará en el Tatro Esmeralda, a las 10.30 P. M., se intercalarán números de variedades.

CITACIONES

2.o de Línea y Vencedores del Perú en 1879. — A todos los miembros de esta Sociedad, a fin de que asistan a los funerales del socio cooperador, señor Torrealba y a las 2.30 en el local social.

Sociedad de Carpinteros I. E. Fermín Vivaceta. — A reunión general de los socios, para hoy a las 3 y media en el local social, a fin de asistir en masa, a los funerales del socio benefactor Senador don Zenón Torrealba.

Conjunto Musical La Armonía. — A ensayo, para hoy a las 9 P. M. en Gorbea 1952.

Sociedad Manuel Rodríguez. — A sesión de directorio, para hoy a las 9.30 P. M.

Unión Infantil de los I. W. W. —A todos los componentes de esta sociedad, para hoy a las 8 P. M.

Sociedad Bernardo O'Higgins. — A junta general, para el próximo Domingo a las 10 A. M.

A la comisión de fiestas para el Jueves a las 8 P. M.

Círculo El Cóndor. — A junta general, para hoy a las 9 P. M. en Rosas 2046.

Pintores I. W. W. — Al señor Juan Rojas Valenzuela, en Nataniel 1057.

Sociedad de S. M. 20 de Enero. — A junta general, para hoy a las 9 P. M. en Bandera 657.

Departamento de Construcción I. W. W. — A junta general para hoy a las 7.30 P. M. del gremio de estucadores en Nataniel 1057.

LA VISITA DE LOS MUNICIPALES BRASILEÑOS

LA REUNION OBRERA DE ESTA TARDE EN LA MUNICIPALIDAD

El comité que tiene a su cargo la organización de las fiestas en honor de las delegaciones municipales brasileñas, se hace un deber en invitar a todos los presidentes y secretarios, o a sus representantes debidamente autorizados, de las sociedades obreras de socorro mutuo, de resistencia, culturales, atléticas, etc., a la reunión que se efectuará esta tarde a las 5 y media, en la Sala Municipal, para tratar de la recepción que se les hará a los visitantes a su llegada a Santiago, en la noche del 17 del presente, en la Estación Mapocho.

Debido a la premura del tiempo, no ha sido posible enviar por secretaría, las invitaciones del caso.

Este párrafo sirve de suficiente invitación. — **El Secretario del Comité".**

EN LA INSTRUCTIVA OBRERA

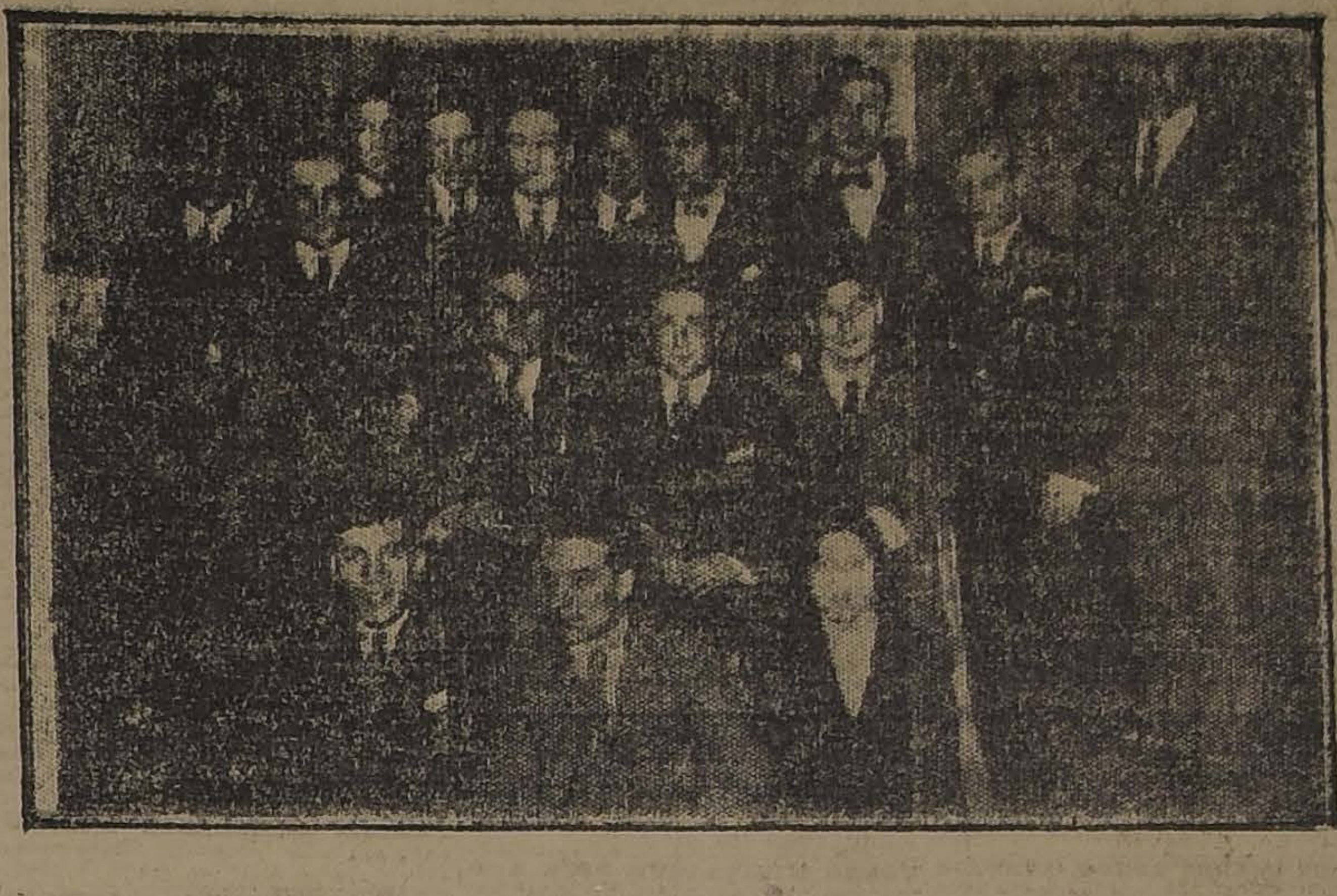

ASISTENTES AL BAILE QUE EN HONOR DEL Sr. URRUTIA SE EFECTUO ANTENOCHE CON MOTIVO DE SU PROXIMO VIAJE AL SUR

EN LA SOCIEDAD DE AUTORES TEATRALES

EL MIEMBRO DE ESTA INSTITUCION, SEÑOR ANTONIO ACEVEDO HERNANDEZ, AUTORIZA LA REPRESENTACION DE SUS OBRAS POR LOS CONJUNTOS OBREROS

Ya es de conocimiento del público el acuerdo tomado hace poco por la Sociedad de Autores Teatrales de Chile, y que se refiere a cobrar derechos de autor a los conjuntos obreros que representen obras de miembros de esta institución. Como se recordará, este acuerdo ha sido comentado en forma bastante desfavorable para la Sociedad de Autores, pues esta determinación, significa poner un gran escollo para el mejor desarrollo del teatro nacional entre los obreros.

Ayer ha estado en nuestra redacción el conocido autor teatral, señor Antonio Acevedo Hernández, quien nos manifestó lo siguiente:

—A pesar de ser socio de la dirigente del arte teatral en Chile, estoy en completo desacuerdo con el acuerdo tomado por esta institución, y lo considero un caso insólito que había muy poco, en bien del prestigio nacional, y de la cooperación que dicha Sociedad debe prestar a los aficionados obreros chilenos.

Yo no he asistido jamás —continuó el señor Acevedo Hernández— a la representación de mis obras por los conjuntos obreros; no sé si las obras sean bien o mal representadas; pero nunca me he negado, ni me negaré a que ellas sean representadas, pues con esto, se consigue un mayor conocimiento de los obreros por el verdadero teatro chileno.

En consecuencia, pueden decir ustedes que, a pesar de ser miembro de la Sociedad de Autores Teatrales —de la que he de renunciar en breve,—autorizo ampliamente a los cuadros obreros para que lleven a la escena mis obras sin el menor cobro de porcentaje como derechos de autor. Considero que la misma actitud debe asumir toda persona que se considere honrada y consciente— terminó manifestándonos el señor Acevedo Hernández.

FUME LOS CIGARRILLOS DE MODA
"MILONGUITA"
0.40 CAJETILLA
DEPOSITARIO EXCLUSIVO
A. C. ZIMMERMANN
HUERFANOS N.o 1059.— TELEFONO 1344

Sociedad Unión Andrés Bello. —A sesión de directorio, para hoy a las 9.30 P. M.

Estudiantina Esmeralda. — A ensayo, para mañana a las 8 P. M. en Eyzaguirre 1867, casa 22.

Sociedad de S. M. Unión y en Escobas Arturo Prat. — A junta general, para hoy a las 6 P. M., en Recoleta 160.

Unión General de O. Metalúrgicos. —A junta general extraordinaria, para hoy a las 6 P. M.

Departamento de Construcción I. W. W.— A los colocadores de baldosas, par hoy, a las 7.30 P. M.

Sindicato Blanco de Artes Mecánicas y ramos similares.—Para mañana a las 9 P. M., a todos los sindicalistas, a asamblea.

Unión de comerciantes y agricultores.— Para hoy, a las 4 P. M., con el fin de concurrir a los funerales del vice-presidente honorario señor Torrealba.

Unión Local de los I. W. W.—A todos los gremios que pertenecen a esta institución, a una gran asamblea que se efectuará mañana, a las 7.30 P. M., en Nataniel 1057.

Conjunto Artístico La U. N.— A conjunto, par hoy, a las 8 P. M., a sesión.

Sociedad de S. M. de las Maestranzas del Ejército.— Esta institución cita a sus socios a junta extraordinaria, para hoy, a las tres de la tarde, a fin de asistir en masa a los funerales de don Zenón Torrealba.

A estos funerales se invita también al personal que no esté asociado.

Federación de Chauffeurs de Chile.— A junta general, para el Viernes, a las 9 P. M., en su local social.

Consejo de Tranviarios.— A sesión para mañana, a fin de elegir el secretario general y de actas.

Sociedad de Comerciantes Mercado Central.— A todos sus socios para hoy, a las 4 P. M., en San Francisco 748, a fin de acompañar los restos del socio y miembro honorario, don Zenón Torrealba, al Cementerio General.

Sociedad de Empapeladores "La Esmeralda".— Al directorio para Ley, en Eyzaguirre, de 7 1|2 P. M.

Salón de la I. W. W.— A sesión para hoy, a las 8 P. M., a los delegados del Policlínico.

Gath & Chaves
Se necesitan buenos
Operarios vestoneros
en el Departamento Sastrería Medida (2.o Piso). Inútil presentarse sin muestra.

CASIMIRES
Acabo de recibir bonito surtido casimires ingleses para Primavera-Verano
VENTAS POR METRO
Bandera 502 esq. Catedral
—:— CASA DOMINGO PERRIER —:—

Visite Ud.
LA ZAPATERIA "LA VENUS"
SAN DIEGO N.o 1085
casi esquina Av. Matta, cuadra del Teatro Esmeralda
y hallará el surtido más completo de calzado, en toda clase de materiales.
ECONOMIZA UD. PLATA COMPRANDO EN ESTA CASA

Cigarrillos
HURI
$ 0.60
O
CIGARRILLOS
ULTRA
HABANAS
BENITO SUAREZ
HABANA
HEBRA ARROZ
$ 1.40
O NO

Como veníamos publicando, el 15 del actual, a las 11 de la mañana, se verificará el sorteo de la Victrola "Brunswick", en nuestras oficinas.
BANDERA 270
CASILLA 3646
TEL. ING 2042

Específico Benguria
Son ... de miles las personas que han curado radicalmente la Calvicie, Caspa, Seborrea y las Canas, con el Reconocido Específico Benguria.
Moneda 875, Dr. Rafael Benguria

No más Canas
Gracias al gran invento del reconocido tónico vegetal muy conocido con el nombre de Específico Boliviano Benguria. Ventas en MONEDA 875.
Dr. Rafael Benguria B.

Fábrica Nacional de Sillas "La Grand Rapid" - CALLE ANTOFAGASTA 2130, ENTRE AV. BEAUCHEF Y CLUB HIPICO
TRANVIAS PARQUE Y CLUB HIPICO :-: TELEFONO 133 (Parque) DIRECCION TELEGRAFICA: "RAPID"
Esta Fábrica tiene sillas de todas clases, desde SESENTA PESOS DOCENA, hasta trescientos pesos. No compre sillas sin visitar primero la EXPOSICION permanente que tiene la "Gran Rapid", en calle Antofagasta 2130; todos sus precios están fuera de toda competencia. Su variado surtido hace que nadie salga de la fábrica sin comprar.
Sillas de doblar, para playas y biógrafo o circos, se hace a cinco pesos cada una, la mejor y más resistente en su género.

$ 80 docena
$ 100 docena

Esta Fábrica tiene depósito en Valparaíso, en calle 12 de Febrero N.o 54, donde vende a los mismos precios de Fábrica, recargando sólo el flete de Ferrocarril.
Estas sillas son de madera de lingue y tapizadas en cuero o enjuncadas. Estos precios son puestos en Fábrica.
A provincias se mandan enjabadas, recargando 12 pesos por docena.
Señor O. Pinochet L. — Calle Antofagasta 2130 — Sírvase mandarme, sin compromiso para mí, su catálogo de sillas.
NOMBRE... ... ...
CIUDAD... ... ...
CALLE ... ...
Todo pedido de provincia debe venir acompañado de su valor.

$ 110 docena
$ 120 docena

Estas sillas, puestas en el depósito de Valparaíso, valen veinte pesos más por docena.

"Ideal"
$ 1,000 de economía tendrá usted al año, usando anilina
"IDEAL"
para teñir en casa. Es exactamente igual a la famosa Anilina Universal, y sólo a un peso el paquete grande.
40 COLORES DISTINTOS
En venta: Botica García Giroz, Franklin 1088.— La Salvadora, San Pablo 3053. —Botica El Porvenir, San Diego 1500.— Farmacia La Aurora, Avenida Latorre 3503.— Bazar El Triunfo, Alameda 47 y San Pablo 2865.

OFICINA
Véndese instalada por motivo de viaje, traspasándose con representaciones artículos comerciales y de seguros, con cartera propia. Facilidades de pago. Dirigirse:
HUERFANOS 1223. Of. N.o 3
De 10 a 12 M. y de 3 a 6 P. M.

COMPRE SU SOMBRERO
— EN LAS —
SOMBRERERIAS ROSENBLITT
S—30

MUEBLES
de todas clases a precios sumamente bajos y con GRANDES FACILIDADES DE PAGO, vendo
Mueblería La República
Santo Domingo 1026
CONSULTE NUESTROS PRECIOS

AVISOS ECONOMICOS

"LA NACION" — Y — "LOS TIEMPOS"
Ponemos en conocimiento del público, que hemos instalado una Agencia de nuestro diario en
Vicuña Mackenna N.o 1
para la recepción de avisos económicos, suscriciones y venta de diarios.
Permanecerá abierta de 8 A. M. a 8 P. M.

AVICULTURA Y CULTIVOS

PAJARERAS CRIANZA CANARIOS se venden, Maestranza 579. 13-S

VENDO PLANTAS DE ALCACHOFAS cualquier cantidad. Fundo Las Rejas de Chuchunco. Ordenes: Administrador, casilla 988. 14-S

NARANJOS, LIMONES INJERTADOS, mayor menor. San Diego 8. Moneda 1027. 13-S

3,000 HUESOS DE PALTAS; 5,000 plantas de alcachofas, plantas de espárrago, semillas flores hortalizas, salitre, ofrece: Valenzuela. Mercado Central, puerta Norte, interior. Remito Provincias. 13-S

PLANTAS, FLORES EN MACETEROS o cajones compro. María Auxiliadora 133. Llano Subercaseaux.

OLIVOS, NARANJAS, LIMONEROS ingertados. 20,000 eucaliptus glóbulos, 0.40 mt.-0.80 mt., realiza: Merced 486. 16-S

AUTOMOVILES Y CARRUAJES

ESCUELA PRACTICA DE CHAUFFEURS mecánicos. Cursos rápidos, enseñanza por sus dueños, varias marcas. Vicuña Mackenna 448 y 446. S-15

ANTICIPAMOS FONDOS SOBRE automóviles y carruajes. Montepío Universal, Meiggs 49. S-17

VENDO AUTO MERCER TURISMO, 7 asientos, en perfecto estado. Tratar: Santo Domingo 2391. S-15

MOTO WANDERER, OCASION vendo. Moneda 1019. S-12

¡BICICLETAS! — BUEN SURTIDO tengo constantemente para la venta, especialmente para señoritas y niños. Hago reparaciones de bicicletas en general; compro, vendo y arriendo bicicletas. Avenida Brasil 15. San Diego 927. Avenida Matta 388. Ileana Lira. S-16

VICTORIA MARCA BARDEAU, con 4 caballos, armas nuevas, arneses en perfecto estado, vendo de ocasión. Maturana 1283. S-12

HUDSON PERFECTO ESTADO, vendo ocasión. Delicias 1583. 12-S

VENDO BICICLETA DE OCASION en buen estado. San Antonio 14. S-12

IRARRAZAVAL 4204. VENDO CArretela apropiada para reparto de chicha. S-12

VENDO CARRETON CUATRO ruedas apropiado para reparto de vinos. Esperanza 27. S-12

VENDO CARRETON CUATRO ruedas apropiado para reparto de dulces. San Diego 1003. S-13

VENDO FORD SPORT NUEVO $ 5,200. Herrera 563. 12-S

VENDO FLAMANTE AUTO PARTIcular abierto, recién pintado 5 asientos, maquinaria absolutamente garantida, perfecto estado. Gran ocasión $ 6,500. Tratar, Serrano 398. — Casilla 631. 12-S

VENDESE AUTO MARMON, CINCO asientos, muy barato. San Diego 2692. S-12

AUTOMOVIL PARTICULAR, GArantido, perfecto estado, carrocería abierta, siete asientos, partida automática, regálase $ 6,000. San Antonio 866. 16-S

GOLONDRINA APERADA, EN perfecto estado, lista para trabajar, vendo. Verla y tratar: La Cisterna, calle Reina Margarita N.o 2. 13-S

SE VENDE UNA CARRETELA Y carretón de mano. Cueto 1282. S-13

¡AUTOMOVILISTAS! NEUMATICOS Fisk, a precio fuera de competencia: Enrique Rojas y Cía. Delicias 293. 11-S

CAMION DE DOS RUEDAS EN buen estado, de servicio, necesito dos. Caballos de tiro solo necesito cuatro, en buen estado de servicio. Tratar: en picadura de Gay esquina de Padura. 12-S

VENDO MAGNIFICO AUTOMOVIL Dodge sport. Brasil 79. S-13

MOTOCICLETA CLEVELAND, modelo 18, casi nueva, a toda prueba, por viaje urgentísimo regalo cualquier precio. Pinto 1297. S-12

VENDESE LA MAS ELEGANTE Y hermosa góndola máquina República. Perfecto estado. San Diego 1128. 14-S

VENDO DOS CARRETONES CHIcos para vender helados. Arturo Prat 1824. 12-S

GONDOLA PERFECTO ESTADO saliso. Gálvez 241. 13-S

COCHES AMERICANOS, LLANTA fierro; otro llanta goma. Faetón Vis a Vis, Tilbury, vendo barato. Avenida España 47. 12-S

BICICLETA PEUGEOT EN BUEN estado vendo de ocasión. S. Francisco 328, casa 12. S-13

AUTOMOVIL INTER - STATE DE ocasión, vendo. Coquimbo 45. Set-13

VENDO DE OCASION COCHECITO Cartonol de seis asientos, con arneses; verlo y tratar: Nataniel 448. Set-13

VENDO AUTOMOVIL CHANDLER turismo, 7 asientos, casi nuevo. Esperanza 525. 16-S

AUTO FORD SPORT 3 ASIENTOS buen estado vende 310 Matías Ovalle.

STUDEBAKER 7 ASIENTOS FLAmante estado. Vendo ocasión. Maturana 1203. S-13

CARRETON PANADERO MUY FIRme vendo barato. Maturana 1203. S-13

AUTO STUDEBAKER ESPECIAL en perfecto estado, garantido, se vende muy barato. Sotomayor 57. S-17

COMPRO DE OCASION CARRETEla o coche viejo de dos ruedas barato. Nataniel 1233.

MOTO CLEVELAND PERFECTO estado, casi nueva, vendo. Pinto 1591. S-14

AUTO SPORT FORD, MOTOR REcién ajustado, carrocería todo gusto, vendo gran ocasión. Rancagua 79.

AUTOMOVIL FORD PARTICULAR perfecto estado, vendo ocasión. Verlo en la mañana. Garage Prieto 1285. 13-S

COMPRO CHASIS DODGE, BUEN estado Teatinos 76. 13-S

CAMION FORD DE CARGA DOS Y media tonelada, tornillo sin fin, ruedas macizas vendo gran ocasión. — Rancagua 79.

CAMION AUTOMOVIL CHICO SE necesita para fletar leña fundo Rinconada. Ofertas, Teléfono 23. Maipú Castro y Encina. 15-S.

VENDO AUTO FORD EN PERFECTO estado. Calle Dieciocho 75.

FORD TURISMO OCASION, VENDO. Morandé 350.

SE VENDE BICICLETA DE CArrera (Peugeot), buen estado. Herboso 778, cerca Escuela Militar. S-12

VENDO MUY BUENA CARRETEla cerrada, especial para carnicería o almacén. Santa Rosa 1331. 13-S

MAGNETO DIX, 4 CILINDROS, adaptable a cualquier auto, perfecto estado, vendo, $$ 200. San Diego 1276. 13-S

SE VENDE UN LINDO COCHE con lantas de goma, para seis personas. Independencia 870. 14-S

COMPRO CARROCERIA PARA auto-bus. Casilla 3630. 13-S

AUTO CITROEN EN PERFECTO estado, muy poco uso, vendo de ocasión. Delicias 1626.

COMPRO CARRETON DE VOLCAR. Dtos: Avenida España 597. Tratar: de 1 a 2. S-12

SE VENDE UN CARRETON DE 4 ruedas para reparto de licores, y ruedas para carretela. Esperanza 27. S-13

VENDO CHASSI EUROPEO, DE ocasión, muy buen estado. Herrera 260.

VENDO CARROCERIA GONDOLA nueva, 16 pasajeros, de ocasión. Herrera 260.

ARRIENDOS
(Necesitan)

DESEO ARRENDAR UN OMNIBUS. Tratar: Aldunate 1269. 12-S.

CHALECITO PRECISA EXTRANjero para 1.o Octubre, escribir A. M. Z., Casilla 69 D. 13-S

MEDICO NECESITA DEPARTAmento a la calle, 6 piezas, muy central. Casilla 2539. 12-S

NECESITO LOCAL GRANDE PAra guardar veinte autocomiones, instalar pequeño taller y comodidad oficinas, urgente. Dirigirse: John Fulton K., Correo Central, Radio E. e n Alameda. S-12

NECESITO ARRENDAR UN ESTAblo grande, en buen barrio; con comodidad, para guardar bastante forraje.—Obriel Mena. Correo 2. 13-S

CABALLERO EXTRANJERO BUSca casita de tres piezas en perfecto estado, luz eléctrica, baño con toda instalación, con o sin muebles. Barrio central. Ofertas con precio. Casilla 1978.

CABALLERO EXTRANJERO BUSca escritorio y dormitorio bien amoblado con baño anexo. Barrio central. Ofertas con precio. Casilla 1978.

ARRIENDOS
(Ofrecen)

CASA EN ALTOS, RECIEN CONcluída. Avenida Independencia 2980. al llegar a Lo Negrete, arriendo en $ 180. Tratar en Lira 239. S-30

$ 600 ARRIENDO GRANDES BODEgas, caben 2,000 m2, extensos patios y dependencias con otros 3,000 m2 próximos Estación Yungay. Mapocho 3981. 12-S.

SE ARRIENDA UNA CASA CON 7 piezas, Mallinckrot 102. 12-S

ARRIENDO O COMPRO SITIO, BArrio Providencia. Ofertas: Tegualda 1443. 2-S.

$ 250 ARRIENDO CASA OCHO piezas, fuera de servicio, dos patios luz eléctrica Av. Central N.o 163 paradero San Joaquín, tranvías a San Bernardo. Tratar calle Meiggs N.o 66. 12-S

ARRIENDO BUENA CASA ALTOS, en $ 400 Tratar: Sazié 2332, de 2 a 4. 12-S

ARRIENDASE BONITO DEPARtamento de dos piezas. Calle San Gabriel N.o 102. Providencia. 12-S

$ 300 ARRIENDO BUENA CASA, calle Buenos Aires 355; verla de 9 a 12. 12-S

$ 80 ARRIENDO CASITA DECENte, independiente, dos piezas. San Diego 1845. 14-S

ARRIENDASE PARA EL 15 CASIta moderna. Arrate 150. 12-S

PIEZA ARRIENDASE A MATRIMOnio solo o señora. Calle Ñuble 767. Set-13

LOS LEONES, ARRIENDO EN AV. San Luis, chalet amoblado, jardines, garage. Tratar: Moneda 2463. Set-16

CASITA, CITE SAN FRANCISCO 684, tratar: dos tarde.

ARRIENDASE DEPARTAMENTO luz eléctrica a personas sin niños. Herrera 325, casi esquina Huérfanos.

SE ARRIENDA CASA ALTOS ALAmeda 2391. Canon. $ 650 mensuales. Bulnes 7, $ 300. S-15

ELEGANTES SALONES BALCOnes; profesionales, personas respeto. Catedral 2208. S-13

PROXIMA RECOLETA ARRIENdo dos casas, 15 del presente y 1.o Octubre; seis grandes habitaciones, cuatro servidumbre, extensos patios, árboles frutales y luz eléctrica. Tratar: Recoleta 900. "La Viñita". S-13

DEPARTAMENTO INDEPENDIENte, una cuadra carros Recoleta, arriendo. Vera 455.

$ 500 ARRIENDO CASA BAJOS, 10 piezas, buena situación, gratis desde el 15 al primero de Octubre. Bandera 34, oficina 13.

ARRIENDASE DEPARTAMENTO. Maruri 378. 13-S.

ARRIENDASE UNA O DOS PIEZAS a persona honorable. Rosas 2667. 15-S.

$ 650 ARRIENDO BAJOS. CASTRO 93. 14-S.

ARRIENDO CASA SIETE PIEZAS. Purísima 283.

ARRIENDO SITIO PARA INDUStria. Santa Filomena 80.

VERGARA, SEGUNDA CUADRA hoy arriendo buena casa bajos, recién refaccionada. Tratar: Agustinas 1481 17-S.

CASITAS $ 40; PIEZAS $ 24 arriendo Cité Ricardo Matte. calle Bella Vista, pasado Molino Santa Margarita.

VICUÑA MACKENNA 143, CASA moderna 5 dormitorios, 2 piezas de baño, jardín, huerto, arriendo. Verla 3.30 a 4.30.

ARRIENDO CASA CUATRO HABItaciones, luz eléctrica, entrega el 15 Dardignac altura Palacio Bellas Artes. Tratar, Puente 590.

SE ARRIENDAN PIEZAS CON O sin muebles familia honorable. San Diego 219 B. 15-S.

$ 65 ARRIENDASE DEPARTAMENto con luz eléctrica. Moneda 2610.

$ 170 ARRIENDASE CASA RECIEN construída, seis piezas y dependencias. Ñuble 1414. a dos cuadras carros Ovalle y Matadero. 13-S.

ARRIENDO LOCAL ESPECIAL taller o verdurería y dos piezas. Andes 2602. 13-S

$ 260, ARRIENDO MEDIA CASA independiente, ocho grandes piezas dos patios, cuarto baño. Entrega inmediata. Serrano 725. 13-S

SE ARRIENDA ESPLENDIDO DEpartamento a matrimonio y personas solas. Calle Vera 435. Dos cuadras carro Recoleta. 13-S

DEPARTAMENTO ARTURO PRAT 765, 4 piezas, calle, casa quinta todo confort, sin pensionistas, arriéndase. 13-S

DEPARTAMENTO MUY CENTRAL, seis piezas y servicios, especial para matrimonio o profesional médico. Moneda 1312.

ARRIENDASE BARATO LOCAL grande con almacenes a la calle, segunda cuadra San Diego. Dirigirse: Casilla 3578. S-15

$ 460 ESPLENDIDOS BAJOS SIN altos, esquina, gran hall, 5 dormitorios, salón comedor, baño, etc. Rosas 2654. S-13

$ 130, 80, ARRIENDO LINDAS CAsitas de tres y cinco piezas, luz eléctrica, declaradas higiénicas. Victoria 509. Frente Tracción Eléctrica. 14-S

ARRIENDASE CASA 6 HABITAciones, hall, baño, luz eléctrica, carro a la puerta. Francisco Bilbao 86. Providencia.

$ 450 ARRIENDO ALTOS GRANdes 9 piezas, 2 hall, fuera servicio. Olivares 1446. 13-S

$ 450 ARRIENDO ALTOS GRANdes, 9 piezas, Olivares 1446. 13-S

ESPACIOSOS GALPONES, CON casa habitación, a propósito para cualquier industria, cerca Estación Yungay. ofrécese. Carrascal 4088.

$ 300 ARRIENDASE, AVENIDA Italia, casa 7 piezas, baño, garage dependencias, sitio grande. Cochrane 116. 13-S

ARRIENDO ESPACIOSA CASA, Grajales 2346 entre España y República, cerca Alameda. Tratar: Libertad 10. S-12

ARRIENDO ALMACEN MUY COmercial, con casa. Jofré esquina Camilo Henríquez 202-205. Tratar: ahí mismo S-13

$ 195 ARRIENDASE CASA FLAmante, cómoda. Miguel Claro 1460. Llave: al frente. S-12

SE ARRIENDA UN NEGOCIO CON toda instalación. Tratar: 10 de Julio 1125.

SE ARRIENDA CASA GRANDE en altos, 8 piezas, baño, comedor servidumbre, gran hall, $ 500. San Pablo 2334. Tratar Almacén. 12-S

ARRIENDO CASA ANDES 2518. Llaves: García Reyes 960. 12-S

ARRIENDO CASA ALTOS SERRAno, una cuadra Alameda, ocho piezas, dependencias, terraza, galerías hall. Canon mensual: $ 480. Tratar Domínica 462. 12S

[illegible] SALON GRANDE, San Pablo 1714. S-12

ESQUINA ESPECIAL SALON REfrescos, billas botica. Tratar: Serrano 302. S12

SE ARRIENDA CASA, DOMINICA 350. 12-S.

ARRIENDO CASA MUY CENTRAL en Marcoleta 465. Tratar, Santa Rosa 329. 13-S.

ARRIENDASE DEPARTAMENTITO dos piezas, cocina, baño, muy central. Casa particular. Huérfanos 2292. 12-S.

HABITACIONES CASA RESPETAble ofrece, Puente 562. 13-S

SE ARRIENDA TRES GRANDES almacenes, de 6 metros de frente por 18 de fondo, con un subterráneo del mismo porte, con casa habitación. Avenida Matta 614. 13-S

ARRIENDO SALA GRANDE A LA calle, especial para clínicas. San Diego 2012. S-13

SE ARRIENDA UN LOCAL PARA taller, cualquier negocio. Aldunate 1652. 12-S

ARRIENDO CASA PARA NEGOCIO. Capitán Orella 104. 13-S.

ARRIENDASE LINDA CASA ESquina altos, amplias y numerosas habitaciones recién refaccionadas y un extenso local para bodega. Canon reducido. En San Diego al llegar a Franklin. Tratar, San Diego 2007. 12-S.

ARRIENDO COMODA CASA, GALvez 882. Llaves Coquimbo 1177. Canon $ 180. 12-S.

SEÑORA SOLA PROPIETARIA, arrienda departamento dos, tres piezas, a señora respetable. Maipú 462. 12-S

CASA RESPETABLE ARRIENDAse piezas amoblada calle. Prat 187. S-14

SE ARRIENDA PIEZA AMOBLADA con pensión. Gay 2504. 12-S.

CASA ALQUILASE MUY CENtral. moderna a matrimonio, extranjero. Tratar: Gálvez 73. 12-S

$ 350 ARRIENDO COMODA CASA altos. Verla y tratar, Gálvez 198. 12-S

ARRIENDO ALTOS, LIRA 268, muy bien tenidos y 18 piezas. Tratar: Lira 260. S-13

EN CASA DE FAMILIA ARRIENdo pieza amoblada. Prat 273. 12-S

$ 350 ARRIENDASE ALTOS CENtrales, 12 piezas Sotomayor 589 esquina Plaza Yungay. S-12

CASAS 2 PIEZAS, ELECTRICIDAD, cocina, baño, excusado, en cité, recién edificado, arriéndase a 35 y 55 pesos. Víctor Manuel 1532. S-12

ESPLENDIDO DEPARTAMENTO A la calle, arriéndase, casa familia San Isidro 226. 12-S

$ 160 CHACABUCO 1256, ARRIENdase para habitación y negocio. S-13

URGENTE ARRIENDO CASA MUY barata, 3 cuadras Alameda. Camilo Henríquez 243. S-13

$ 60 CASITA A LA CALLE, DOS piezas, todo servicio. Tratar: Huemul 1695. 12-S

ALHAJAS

NOVIOS. ARGOLLAS ORO 18 A 14 quilates, ofrece Relojería Sportman 20 pesos par San Diego 780. 12-S

JOYAS CON BRILLANTES, PERlas, solitarios, compro permanente, contado Estado 56. S-26

ORO, PLATINO, PLATA AL PESO compro constantemente. Estado 56 Joyería. S-26

ESTADO 273, COMPRA: PLATINO, oro, plata al mejor precio. 29-S

ESTADO 273, COMPRA: PERLAS, brillantes y piedras de colores. 29-S

BRILLANTES, PERLAS, ORO, PLAtino, plata compra La San Juan de Dios. Delicias 745. 30-S

ALHAJAS DE OCASION CONSTANtemente en La San Juan de Dios. Delicias 745 30-S

RELOJES, ALHAJAS FINAS VENdo pago mensual. Indique domicilio: R. RJ. casilla 3862.

ANIMALES

VENDESE PERRA PERDIGUERA. Tratar: San Pablo 3657. S-12

VENDESE VACA MUY BUENA LEchera recién parida. San Isidro 1974 13-S.

VENDESE PERRITOS Y PERRItas policiales finos, chiquitos. El Ramírez 1169. S-13

BUENA GRATIFICACION DARE quien dé noticias perrito blanco perdido. Llámase Jack. Ojo derecho enfermo, las 4 patitas recortadas. Olivares 1435. 12-S.

VENDESE DOS PERROS, UNO Bul-dog, de un año. Madrid 654. 13-S

VACAS RECIEN PARIDAS, BUEnas lecheras, compra continuamente. Gálvez 435.

VENDO MULA GRANDE, SANA, para todo trabajo. Chiloé 2035. S-13

COMPRA - VENTA
VARIAS

JELERIA, CURTIEMBRE ANGOra, Betún "Essex" en frascos, excelente calidad. Suelas, cueros, pesos y medidas legítimas. Prat 189. 23-Oc-192

GRAN LIQUIDACION, A $3 pesos arroba. Curtiembre Angora.— Arturo Prat 189. Enero 1924

BULES PARA MESAS Y BAÑOS, importados por la casa, tenemos desde $ 5 el metro. Bandera 748. 26-S

EN BUENOS AIRES. — MARIANO Necochea Chelli, compra-vende por cuenta ajena. Comisiones en general especialmente para Chile. Ofrece referencias Casilla 605, Avenida Mayo 1437. Oct-6

CHACOLI ROSADO, MOSCATEL, de la Viña Edwards, desde hoy en venta a $ 9.50 damajuana, y desde 100 litros a $ 0,50 el litro. Ordenes: Teléfono 47, Ñuñoa. S-13

SAL DE CAHUIL, $ 12, MAYOR Y menor. Chacabuco 24. S—12

DISCOS VICTOR Y OTRAS MARcas, desde dos pesos, vendo. San Pablo 2215. S-12

SUELERIA BUSTAMANTE, ROsas N.o 950: ofrece suelas de primeras, livianas, a $ 4.30 el kilo; box, $ 1,50; cabritillas, $ 1.30; pasta Gaviota, $ 1.00; Nuggett, $ 6.00 docena, hilo Gato, 0.55; imitación cromo a $ 0.70. Buen surtido de cueros de colores, cueros quillotanos, suelas negras y correaje. 13-S

DE OCASION VENDO 1 CARREtoncito heladero en $ 75, máquinas heladeras a 15, 18 y 20 pesos cada una; bandera grande, francesa, $ 40; ternos y calzado para hombres hay a precios casi regalados. Castro 528. 16-S

VENDO 36 QUINTALES METRIcos maqui seco: dirigirse: casilla 42. Vilcún. S-14

SE VENDEN UTILES DE CARnicería. Tratar en Romero 2566.

VENDO MOSTRADOR, VIDRIERA grande y estantería para cigarrería o paquetería. Verla y tratar: Chiloé 2056. 12-S

SACOS USADOS VENDO. AVENIDA Campo Marte 175. 12-S

RESTAURANTS: ACEITUNAS preparadas en barrilitos, ofrecénse. Gálvez 630. 18-S

FRUTERIAS, ACEITUNAS POR kilos ofrecénse. Gálvez 630. 18-S

ACEITUNAS PREPARADAS REbaja de precio, días fiestas patrias. Gálvez 630. 18-S

COMERCIANTES, ACEITUNAS preparadas, por barrilitos. Gálvez 630. 18-S

RESTAURANT Y CHANCHERIA vendo por no poderlo atender. Ventas garantidas. Molina 489. 13-S

COMPRAMOS CAJA REGISTRAdora. Bandera 618. 13-S

VENDO MOSTRADOR, VIDRIERA, [illegible], catre inglés plaza y media, colchón lana, almohadas, alfombra, sofá. Arturo Prat 872. S-12

VENDO KIOSCO POR 1,450 PESOS el Portal Fernández Concha. Arturo Prat 515. S-13

[illegible] CABLERO [illegible] vende López 868. S-1.

VENDO UN MOSTRADOR DE ALmacén. Tratar: Olivos 952, casita N.o 3. S-12

CAJA DE FONDOS VENDESE 450 pesos. Santo Domingo 1282. 12-S.

NAVAJAS ARBOLITO, PEINETAS, llegaron. Merced 427. 12-S.

CEBADA EN VERDE VENDO UNA cuadra, en un lote. Chacra Montenegro al frente Jardín Santa Julia Ñuñoa. Avenida Irrarrázaval. 12-S.

VENDO ESTANTERIA PARA CIgarrería Esmeralda 726, altos.

DE OCASION VENDO CITARA $ 200. Gorbea 2554. 12-S

VENDENSE VITRINAS, DIVISIOnes para oficina y mostradores. Tratar, Ahumada 27. 13-S

MIMBRE DE 1.a CLASE, VENDO a $ 3,50 atado. Tocornal 58., cerca Jofré. 14-S

LEÑA MONTE, MUY SECA, IGUAL talhuén, $ 9 cien kilos; coke 1.a, $ 9.50 quintal. Mapocho 3001. S-12

HUANO SECO, SEIS CARRETONAdas se compran. Tratar: Lira 635. 12-S

SE VENDE UN BILLAR EN BUEN estado. Tratar: Brasil N.o 1144.

COMPRO COCINA ECONOMICA grande para hotel, de ocasión, buen estado. Brasil 79. S-12

VENDO O CAMBIO 1 BILLAR IMportado, por instalación de pastelería. Brasil 79. S-12

INSTALACION ALMACEN ABArrotes, completa o sola, estantería 7 metros largo, compro. Pinto 1297. S-12

VENDO BARATO BAÑO FIERRO enlozado, coche-cuna, acordeón, Victrola con discos, sillas níquel. San Diego 106. S-13

COMPRO CAJA HERRAMIENTA de carpinteros. Dirigirse: calle Alfunate 939 A. 12-S

CONCHO DE CLORURO DE CAL para blanqueo, vendo muy barato. Ecuador 4341. 12-S

ESTANTERIA COMPLETA, NEGOcio despacho, vendo con derecho a llave. Molina 612.

VENDO UN FONOGRAFO CON 5 discos en $ 190. Bulnes 660, Casita 55. 13-S

PIEL FINA COMPRO OCASION. Marcoleta 546. S-13

SE VENDE TODA LA EXISTENCIA de loza y cristalería, cuchillería y mesas, etc., etc. Edison 3874, entre Lourdes y Francisco Lobos. S-14

PARTIDA SACOS REALIZO. PINTO 1991. S-13

VENDO PEQUEÑA INSTALACION con derecho local. San Diego 452.

LEÑAS TROZADAS, PRECIO POR partidas monte, 9.20; espino, 10.— Rancagua 79.

SE VENDE RAMA DE CURAGUIlla a $ 55 el quintal a los que no son socios y a los socios de la Sociedad de Socorros Mutuos de la Unión de Industriales en Escobas Arturo Prat se la doy en 45 y 50 pesos el quintal. Tratar, en la calle del Carmen N.o 938 con Luis Jara.

REGALO DOS VITRINAS EN 150 pesos, vidrios dobles. Maestranza 531.

COMPRO DE OCASION UN BILLAR completo. Datos: Moneda 887. 14-S.

DOS MESONES DE TRES METROS más o menos necesito arrendar por 10 días para la Exposición Avícola. Dirigirse: Delicias 1831.

VENDO DOS BILLARES Y VARIOS útiles, precio de ocasión. Inés de Aguilera 1142. Plaza de Almagro. 16-S.

CAJAS CAMAROTES NECESITO dos ocasión. Casilla 863.

PAPAS AMARILLAS, CAZUELA Y carbón espino de primera clase desde un saco y por cualquier partida, a precios ventajosos, ofrece la Bodega Santa Elena. San Diego 911. Teléfono 114, Matadero.

VENDO 160 CUARTEROLAS. SAN Diego 1671. 15-S

VENDO DE OCASION UNA PARAda arneses y ferretería coche, 5 de Abril 3503. S-13

INSTALACION COMPLETA CARNIcería regalo en $ 450. Sazié 2851. S-13

BRONCE AMARILLO. PAGO UN peso el kilo. Rosas 3131.

COBRE, ZINC, PLOMO. PAGO MAS alto precio. Rosas 3131.

PUNZON TIJERA, OCASION, vendo. Romero 3158.

NECESITO ALFOMBRA EN BUEN estado. Sotomayor 872.

COMPRA - VENTA
NEGOCIOS

SE VENDE UN NEGOCIO. BLANCO Encalada 2888. Esquina San Alfonso. 18-S

CUSTODIO AGUILERA, POR AUsentarse del país, vende cinco negocios en Santiago y fundo Curicó. Datos: Manuel Montt 2892. 28-S

VENDESE COCINERIA, VERDUlería; buena clientela. Chacabuco 47. S—12

VENDESE ALMACEN ABARROtes, poco capital; cómoda casa habitación, contrata. Huérfanos y Libertad. 12-S

OCASION. — INDUSTRIA. — MUY productiva vendo, muchas facilidades. Sotomayor 783. 1 a 5. S-26

RESTAURANT Y HOTEL BARATO de 2.a categoría, buena clientela. Matucana N.o 843. 18-S

VENDO NEGOCIO ABARROTES, poco capital, único en las cuatro esquina. Franklin 1406. 13-S

VENDO NEGOCIO MENESTRAS, ausentarme Santiago. Tratar: Gay 2538. 11 P. M. 12-S

VENDO UN BAR CANTINA POCO capital. Franklin 1060. 13-S

DE OCASION VENDO NEGOCIO abarrotes y verdulería. Castro 72. S-12

VENDO BAR RESTAURANT CLAsificado 2.a categoría, libre 200 metros; ventas 250 a 300 diarios. Diez de Julio 148. S-13

PANADERIA COMPLETA, CON carretones y todos sus útiles, como ser: puerta de horno, fogonero, parrillas, templadores, etc., deseo comprar. Pago al contado. Antonio Rosa, Curicó. S-12

MAGNIFICA INDUSTRIA ESTAblecida hace 8 años, de gran porvenir, capital más o menos $ 60,000, se vende por ausentarse su dueño a Europa. Interesados, dirigirse a Casilla 3511. 18-S

VENDO CARNICERIA BARATA, por viaje. San Diego N.o 924. 13-S

ANTIGUA Y ACREDITADA LAvandería, por no poder atenderla, vendo. Cochrane 641. 13-S

VENDO MINITA QUE DEJA $ 20 mil año, por la tercera parte de su valor, por ausentarme. Gálvez 1086 12-S

COMPRO CARNICERIA CON VENta mínima 200 pesos diarios. Ofertas: Gorbea 1952, casita 9. 13-S

SE VENDE ALMACEN Y FRUTEría, por enfermedad. Moneda esquina Brasil, 2087. 17-S

COMPRO RESTAURANT SEGUNDA categoría con piezas alojados, hoy, 1,000 al contado, Padura 192. 12-S

PELUQUERIA SE VENDE POR cualquier precio, por urgencia de viaje. San Diego 1525. S-12

MAGNIFICO NEGOCIO, VENDO peluquería en trabajo, arriendo barato, Subercaseaux 60. 12-S

VENDO BAR Y RESTAURANT; San Diego N.o 1322. 12-S

VENDO NEGOCIO MENESTRAS, buena situación. Verla y tratar: Avenida Central 179, Población París. 12-S.

ALMACEN MAGNIFICA SITUACION vendo, poco capital, doy garantías. Dirigirse por carta: A. G., Schuack N.o 429. S—14

NEGOCIO DE ABARROTES VENdo, poco capital, buena venta. Lira N.o 1696 esquina Plaza Bogotá.

MAGNIFICO LOCAL COMERCIAL, casa habitación, actual depósito licores entrego con bajo precio, derecho llave. Copiapó 1327.

POR AUSENTARME VENDO NEgocio abarrotes poco capital, buena venta, arriendo barato. San Luis 1646. S-14

HABIENDO COMPRADO EL NEgocio de abarrotes de Atilano Valdes, Víctor Manuel 1898, no respondo por ninguna cuenta desde esta fecha. — Ramón Mejía. (Compro una romana).

VENDO DE OCASION POR AUSENtarme, espléndida cigarrería, gran clientela, a media cuadra Plaza de Armas. Tratar, Estado 250. Oficina 5. De 10 a 12 y de 3 a 5.

NEGOCIO ABARROTES IMPORtante, gran bar central, vendo. Morandé 833.

PELUQUERIA VENDO BARRIO comercial, arriendo de contrato. Tratar: Chiloé 1738. S-12

DEPOSITO VINOS, ESPLENDIDA situación, poco capital, vendo. Herrera 208. S-12

VENDO ANTIGUO Y ACREDITADO almacén situado Plaza Ñuñoa. Tratar. Irrarrázaval 3507. 14-S

VENDO ALMACEN POCO CAPItal, barrio muy comercial. Nataniel 1658. 14-S

VENDO-ARRIENDO BARRIO ESTación, cocinería poco capital. Manuel Montt 2821.

¡¡ESTABLO VENDO!! OCASION, facilidades pago. Tratar: Lira 279.

$ 2,500 VENDO NEGOCIO DE ZApatería y ropa chica, buena clientela, arriendo barato. San Pablo 2944-81. S—14

JUDICIALES

EN ESCRITO PRESENTADO POR don Luis Parragué como Gerente de la Fábrica de Jabón y Velas La Unión S. A., pidiendo suspensión del comparendo decretado para hoy y solicitando nueva audiencia a fin de que os acreedores se pronuncien sobre las proposiciones de convenio, se ha decretado: "Santiago, 21 de 1923.—En lo principal, y otrosí, como se pide, y se designa para la junta el primero de Octubre próximo, a las tres de la tarde. Fíjese cartel y publíquese avisos en el diario "La Nación".—**A. Fuenzalida.—E. Guzmán,** secretario. 1.o-Oct.

LA POSESION EFECTIVA DE LA herencia de doña Beatriz García Silva, se concedió a los siguientes herederos: Ana García de Leiva, Elena de las Mercedes, Santiago Valerio, Luis Alberto y Marta García Valdivieso, por decreto del juez señor Fernández B., secretaría del señor Darrigrandi, de tres del actual. Santiago, 10 de Setiembre de 1923. 22-S

QUIEBRA ANGEL BONFRATELLO. —En escrito del Síndico, rindiendo cuenta general, cobrando honorario y pidiendo se ponga esta cuenta en conocimiento en el comparendo decretado para el 4 de Setiembre, se ha proveído: "Santiago, 24 de Agosto de 1923. A lo principal, póngase la cuenta a disposición de los interesados en la forma establecida por el artículo 622 del C. de P. C.; al primer otrosí, traslado; y al 2.o como se pide.— El Secretario. 12-S

POSESION EFECTIVA. SE HA concedido la posesión efectiva de la herencia de doña Adela Lizana viuda de Pantoja, a sus hijos doña Blanca, don Enrique y don Luis Pantoja Lizana, por resolución del 3.er Juzgado Civil, de fecha 27 de Agosto de 1923. 11-S

NOTIFICACION.—QUIEBRA DEL Banco Popular.—En escrito de don José Francisco Fabres, acusando rebeldía al fallido del traslado de la solicitud de reposición de fs. 387, se proveyó: "Santiago, 11 de Setiembre de 1923.—En rebeldía del fallido se da por evacuado por su parte el traslado de fs. 388 vta., y fija dicho traslado con los acreedores de la quiebra. Autorizado el uso de estampillas en esta presentación.—Ricardo Monreal M.—O. Darrigrandi, secretario.

HOTELES Y PENSIONES

ATENCION: DESDE $ 3 PIEZAS amobladas; comida con vino, $ 250. Gran Hotel Buenos Aires, de Luis Carbone, Delicias 2921, frente Portal Edwards. N—9

CASA DE RESIDENCIA "IMPErial". Comida espléndida, estilo familiar. Elegantes dormitorios. Casa tranquila. Elegancia, confort. Teléfono 3453, Moneda 977, esquina Ahumada. S—16

HOTEL RIVOLI, ALAMEDA 2595. Habitaciones confortables para pasajeros, precios módicos, comida carta. Abierto día noche. S—16

GRAN HOTEL EN TEMUCO, SE vende. Posición excelente, clientela asegurada y ganancias comprobadas. Casilla 385. Temuco. Set.-14

PENSION ESPAÑOLA CON O SIN Alameda 809. A-31

CENTRALISIMO ARRIENDASE piezas con pensión, días, meses. — Catedral 1257. 13-S.

CENTRALISIMO ARRIENDO PIEzas amobladas con sin pensión. Prat 583. S-13

ESPLENDIDAS PIEZAS, BUENA pensión. Santa Rosa 217. 13-S

HOTEL HISPANO AMERICANO, San Diego 142. ¿Quiere comer bueno y barato? Cuatro platos de almuerzo o cuatro de comida con café, $ 1.50. Reparto a domicilio, $ 70 mensuales. Piezas higiénicas con luz eléctrica, siempre disponibles. Buen surtido en fiambres frescos. — Abierto hasta las 4 M. M. 28-S

CASA SIN PENSIONISTAS, ofrece piezas balcón calle, electricidad, baño, con buena comida, chilena o extranjera. Maestranza 489. 13-S

ALHAJADA PENSION PIEZA amueblada 100. San Pablo 1714. S-13

DEPARTAMENTO INDEPENDIENte, 4 piezas y servicios, se arrienda con pensión, casa respetable. García Reyes 610. S-12

PIEZA BALCON CALLE CON BAño contiguo arriéndase con o sin pensión. Delicias 273. 12-S.

FAMILIA HONORABLE ARRIENda pieza con pensión. Maestranza 340. 13-S.

SEÑORA FRANCESA ARRIENDA con o sin muebles, piezas o departamento matrimonio o caballero extranjero, pensión de mesa, por día o mes. Confort moderno. San Antonio 347. 12-S.

PIEZAS CON PENSION. MONEDA 1324. 12-S.

ARRIENDO PIEZA PENSION MUEbles. San Isidro 219. 12-S.

TEATINOS 535, BAJOS ARRIENDA pieza amoblada, caballero, con sin pensión. 15-S.

CASA SUIZA ARRIENDA DEPARtamento, con pensión. Rosas 1130. 14-S

ARRIENDASE PIEZA CON PENsión personas honorables. Santa Victoria 421. 12-S

ARRIENDO PIEZA AMOBLADA calle con pensión, casa respetable. Prat 187. 15-S

FAMILIA HONORABLE OFRECE pieza, pensión. Delicias 275. 13-S

MAGNIFICAS PIEZAS CALLE E interiores, con pensión; días, meses. San Diego 103. 12-S

ARRIENDO PIEZA BALCONES CAlle, con pensión, casa familia honorable. Tarapacá 1019, esquina Prat. S-13

CASA RESIDENCIAL, ESTADO 75, lujosos departamentos con pieza baño para matrimonios, caballeros, excelente comida, elegancia, respeto, aseo, Teléfono. Set-13

SE ARRIENDA PIEZA CON PENsión, con o sin muebles a caballero solo en casa de familia sin pensionistas. Diez de Julio 734. Set-15

ARRIENDO DEPARTAMENTO CON buena pensión. Santa Rosa 60. Set.-14

CASA HONORABLE ARRIENDA pieza, pensión. Próxima carros, 9 y 10. Dardignac 360. Set-14

LINDAS PIEZAS CASA HONORAble con pensión o sin ella. Cueto 747. Prefiérese matrimonio solo. S-13

ARRIENDANSE PIEZAS PENSION balcón calle. Serrano 209. 13-S.

CASA FAMILIA OFRECE PENSION piezas calle, precios convencionales. Serrano 215.

ESPLENDIDO DEPARTAMENTO se arrienda con sin pensión. Baño Manuel Rodríguez 125.

FAMILIA DA PENSION; PREFIEre matrimonio. Prat 306.

SAN DIEGO 79, UN PASO DEL centro, arrienda piezas con sin pensión. 15-S.

SE DA PENSION A DOMICILIO Y de mesa. Cóndor 739. 13-S.

FAMILIA ARRIENDA PIEZAS con pensión. Doce Febrero 63. 13-S.

HOTEL BOHEME, SAN ANTONIO 52, ofrece piezas para viajeros y pasajeros; almuerzo o comida 4 platos abundantes, té o café, media botella de vino, $ 2 cubierto. Pensión mensual $ 100. 12-O.

MATRIMONIO HONORABLE arrienda pieza bajos, balcones, con pensión, a matrimonio serio. Amunátegui 783.

DEPARTAMENTO, PIEZAS AMObladas, buena pensión. San Diego 35. 13-S.

FAMILIA DA PENSION MESA. Santo Domingo 2206.

EN CASA DE FAMILIA DOY buena pensión, pieza; precios módicos. Libertad 170. S-13

CON PENSION, PIEZA BALCON. Libertad 10. S-12

BUENA PENSION, ESPLENDIDAS piezas. García Reyes 80. S-12

EN CASA DE FAMILIA SE arrienda pieza con pensión a matrimonio. Se da pensión de mesa. 10 de Julio 1125, entre Gálvez y San Diego.

FAMILIA RESPETO OFRECE PIEza calle, con pensión. Catedral 2429. S—16

ARRIENDASE PIEZA, PENSION. Sotomayor frente Plaaz Yungay. S—14

ACCIONES Y BONOS

COMPRO CREDITOS DEL BANCO Popular. Pago hasta el 15 ojo. Dirigirse: C. Alarcón, 21 de Mayo 569. 12-S

INSTRUCCION

CURSOS RAPIDOS, CONTABILIDAD aritmética, taquigrafía, inglés, dactilografía. Preparación exámenes universitarios. Profesores de Estado. Instituto Comercial. Agustinas 1060.

NECESITAMOS NUESTROS ALUMnos, alumnas y ex-alumnos, hoy 6 a 8 tarde, baile, y 9 a 11 noche, con motivo cumpleaños Director. Plazuela Santo Domingo. "Universidad Libre Rodolfo Venegas Salas". S-12

LIBROS Y ESTAMPILLAS

LIBROS COMPRO. SAN DIEGO 105. Oct—3

LIBROS USADOS COMPRO. 21 MAyo 563. 15-S

OCUPACIONES
(Necesitan)

ADMINISTRADOR, CONTADOR, Para establecimiento industrial. Comercial o agrícola con más de 20 años de práctica profesional. Actualmente ocupado, se ofrece. Referencias de primer orden. — Dirigirse: Casilla 2165. 13-S.

JOVEN HONORABLE, MUY PRACtico en agricultura, se ofrece para administración de fundo con recomendaciones. Casilla 2751. M. Palacio. 13-S

SEÑORA FRANCESA, BUENA presencia, educada, magníficas recomendaciones se ofrece para acompañar en el día señora de edad distinguida o acompañar algunas horas al día señorita desee aprender francés. Contestar: T. B. M. C., Correo Central. S-13

JOYERO SE OFRECE EN MERCEría, abarrotes, eléctrico, escritura a máquina y buena letra. Dirigirse a R. V. V., casilla 2824. 315

SE OFRECE JOVEN, LLEGO DEL Sur, para mozo, aseos, mandados, buenas recomendaciones, dirigirse: Lastarria 345.

PIANISTA OFRECESE COMPETENte recepciones. Eyzaguirre 1225, Casa 12. S-14

SEÑORA LLEGADA SUR OFRECE pensión módica. Piezas calle, Santa Isabel 463.

JOVEN SE OFRECE EN MERCEría, abarrotes, eléctrico, escritura a máquina y buena letra. Dirigirse: a R. V. V., Casilla 2824. 16-S

DIVERSOS

HOJAS GUILLETTE, NAVAJAS y tijeras, afílanse. Portal Fernández Concha 9 113. 26-O

FABRICA DIENTES FIJOS, $ 3 dentaduras, $ 60. Extracciones sin dolor, garantizadas. Tapaduras 11 idas. Médico dentista, especialista. Cívos X. Catedral 1467. 14-8

SOLDADURA AL OXIGENO TODA clase metales. Especialidad en el aluminio. E. Durret. Avenida Mata 905. Frente a Chiloé. 4-Oct.

ESTERAS DE TODAS DIMENSIOnes, hechas y sobre medida, $ 2 el metro cuadrado, Petates, $ 5 el metro cuadrado. Totora para amarrar por mayor y menor. Fábrica Loto Cochrane 565. 9-O

SASTRERIA MACK. — MONEDA 1031. Ahumada-Bandera. Visitándola comprobará economía, difícil imaginarse sin ver. — Mercadería inglesa, linda fantasía. Traje de $ 350 a 200. Trabajos de lujo. Hechuras finas, 100 pesos. Cortador titulado. 13-S.

SEÑORITAS: PELUCAS, RAYA natural. Precios bajos. San Diego 91. 13-S

ESPECIALIDAD EN ESPEJOS DE maletería, hace la fábrica Gay 2148 12-S

MAESTROS ZAPATEROS: NO SE olviden que la suelería "El Cóndor", es la que cuenta con el surtido más extenso en cueros, negros y de color para la presente temporada; además suela desde $ 4.40 el kilo. San Pablo, entre Herrera y Maipú. 17-S

CLINICA DENTAL SAN DIEGO 815, planchas, coronas, extracciones, precios módicos. 15-S

JOVENCITO DE MALLINCKRODT que trabajó en la mañana, pase a Carmen 315.

CABALLERO INGLES VIUDO DEsea corresponder con señorita o viuda. Dirigir cartas a R. E. G. a Correo Principal. Valparaíso. S-16

GUITARRAS ESPAÑOLAS, MANdolinos italianos, cuerdas, música guitarra, últimas novedades, recibí. Clodomiro González, Manuel Rodríguez 741. S-16

HAGO TODA CLASE DE TRABAjos de carpintería. Cuevas 1585. — Schilovon y Cía.

$ 2.50 CIENTO TARJETAS VISITA partes matrimonios, precios bajos. Imprenta Litografía Alemana, San Diego 810.

A CARMEN SEPULVEDA, QUE EStuvo sirviendo en Copiapó 363, se le necesita en Santa Rosa 858. S-14

PLAFONIERS PINTADO AL OLEO por muy buen pintor, vendo. Rosas 2654. S-13

DENTISTAS ESTUDIANTES, VULcanizador dientes, instrumentos. Ocasión, vendo. Maturana 1157. 13-S

COMPRO DENTADURAS, DIENtes usados, Maturana 1157. 14-S

COMPRO DISCOS, VICTROLAS, gramófonos, cualquier valor. San Pablo 2215. S—17

PROPIEDADES

EN MAITENCILLO SE VENDE CAsa amoblada. Datos y precio de 12 a 4 en Castro 206. S—12

VENDO BUENA CASA DE RESIdencia, sin intervención de agentes. Prat 273. 12-S

$ 135,000 VENDO CASA DE UN piso, calle Compañía, cerca Plaza Brasil. Tratar: San Martín 80, de 1 1\|2-2 P. M. S-12

HIPICOS, OCASION UNICA: granja trece mil metros perfectamente sembrada, con pequeño chalet y lindas pesebreras, hecha para Stud, cerca línea eléctrica tranvías rurales, arriéndase $ 400 mensuales o véndese $ 40,000. Tratar. Dieciocho 620, de 11 a 11.45. 12-S.

COMPRO CASA AL CONTADO 10 a 15 mil pesos cualquier barrio urbano cerca tranvías eléctricos. Aconcagua 1384. S-13

$ 49,000 VENDO CASA, GRAJALES 2529, entre España y Molina, mide 11.70 x 52, diez piezas. Tratar en la misma. S-12

VENDO: LILLO 481, CASA HABItación, también adecuada industria, 17 piezas, dos patios grandes, huerto. Ocho cuadras plaza Armas. Precio, $ 100,000, con facilidades pago. Tratar, su dueño; 1 a 2. 15-S

VENDO LINDA CASA NUEVA central, de ocasión, esquina cerca Lira, 4 cuadras Alameda, 8 piezas toilett, 4 servicios, hall, patio de vidrios, pintada óleo, valor $ 46,000; pagadera: $ 16,000 contado, resto Caja Hipotecaria; entrega inmediata. Santa Victoria 419. 15 S

SITIO CON PIEZA PARA CUALquier destino, arriendo barato. Subercaseaux 659. S-13

$ 9,000 VENDO CASA 4 PIEZAS, subterráneo, calle Rogelio Ugarte, 3,500 contado, resto largo plazo. Bandera 441. Oficina A.

VENDESE CASA APROPIADA PAra industria. Sotomayor esq. Andes. Tratar: frente. 2705, 2 a 5. S-16

VENDO CASA GRANDE OCHO piezas, baño, cocina, tres patios, gallinas. Nueva Valdés 1022. S-13

CAPITALISTA CON 15,000 PESOS o más, negocio establecido. Venta diaria 600 pesos, sin créditos ni deudas. Datos: San Ignacio 456, de 1 a 2. S-13

55,000 VENDO LINDO COMODO chalet nuevo, rodeado de jardines y árboles frutales, entrada para auto, parrón, gallinero. Verlo y tratar, propietario calle Victoria 60, a media cuadra de Vicuña Mackenna y dos cuadras pasado Matta. 14-S.

VENDO CASA APROPIADA TODA industria, sociedades, siete grandes habitaciones, 854 m2. Central, entre carros. Coquimbo 749. 14-S

COMPRO TERRENOS DE RULO. Magira. Correo 5.

OCUPACIONES
(Ofrecen)

ENCUADERNADORES [illegible] tes necesita, La [illegible] Domingo 863.

ENCUADERNADOR necesita Imprenta [illegible] N.o 767.

NECESITASE UN [illegible] dal. Chacabuco 11.

CAJISTAS COMPETENTES obras, necesita Imprenta [illegible] ría. Estado 61.

VIÑA SANTA [illegible] un joven que tenga [illegible] de contabilidad, [illegible] buena caligrafía, [illegible] quina y que haya [illegible] guna oficina [illegible] Eyzaguirre N.o 1817.

NECESITAMOS [illegible] Guerrero 1035.

NECESITAMOS [illegible] sero. Bascuñán [illegible]

GOTICO QUE [illegible] muebles necesito [illegible] 361.

TECNICO COMPETENTE fabricación de [illegible] necesita, Av. La [illegible]

CARPINTEROS GOTICO [illegible] blistas, necesito. [illegible]

NECESITASE JOVEN [illegible] pa todos trabajos [illegible] to. Santo Domingo 18[illegible]

MAESTRO PINTOR [illegible] de fondo, necesito. [illegible] Quintas N.o 80.

SE NECESITA UN [illegible] de carne con informe [illegible] 1449.

[illegible] competencia, [illegible] Jofré 872, de 12 a 1.

[illegible] para secretario [illegible] Jofré 314, de [illegible]

CARPINTEROS [illegible] blería Talleres de San [illegible] ferencia 615.

HELADEROS: CARRETONES buen estado y muy [illegible] para vender helados, [illegible] kilos vendo. Pinto 1[illegible]

NECESITO JOVENCITO [illegible] nocimientos contabilidad [illegible] 3222.

NECESITO JOVEN PARA teneduría de libros. [illegible]

HERRADOR SE NECESITA [illegible] sas 1758.

SOMBREROS [illegible] ocasión, vendo. [illegible]

NECESITASE AYUDANTE [illegible] feurs que maneje [illegible] to. "Magirus". Tratar [illegible] te en Santo Domingo [illegible]

ACORDEONISTA Y [illegible] necesito. Rosas [illegible] nes. Pago bien.

PRECISO REPARTIDOR [illegible] ne que sepa el [illegible] pleada. San Pablo [illegible]

PANADEROS MENSUALES [illegible] sita "La Preferida". [illegible]

NECESITO MAESTRO [illegible] ro competente. Arturo [illegible]

NECESITO BUENOS [illegible] ros mueblistas. Carmen [illegible]

NECESITO JOVENES [illegible] mar. Avenida Matta 1[illegible]

EMPLEADO COMPETENTE [illegible] el despacho de pastelería [illegible] Delicias 2867.

EMPLEADO COMPETENTE [illegible] macía, necesita Daube [illegible]

MAQUINISTA PARA [illegible] pigadora necesito. [illegible] pública, Domeyko 2[illegible]

NECESITO COCHERO [illegible] con recomendaciones [illegible]

ESTUCADORES Y [illegible] necesitan en el Banco [illegible] Americano, por Agustinas [illegible] buen sueldo

APRENDIZ VIDRIERIA [illegible] San Pablo 1092.

RECORREDORES PARA [illegible] piso se necesitan [illegible] 2919.

REVOLVEDORAS Y [illegible] para panaderías, útiles [illegible] véndese. 310, Matías Cousiño [illegible]

NECESITO TALLADOR [illegible] dera. Bolsa de Comercio [illegible] de 11 a 12 A. M. y de [illegible]

JOVENCITO COMPETENTE [illegible] sita almacén de abarrotes [illegible] recomendaciones. Bandera [illegible]

NECESITO PELUQUERO [illegible] me. Diez de Julio N.o [illegible]

COMPONEDOR Y AFINADOR [illegible] to-piano necesito. Maturana [illegible]

CHAUFFEUR NECESITA [illegible] la Medicina.

NECESITO PINTORES [illegible] comercial.

PINTORES NECESITO [illegible] do 379.

NECESITO PELUQUERO [illegible] 1343.

NECESITO DOS BARNIZADORES [illegible] Huérfanos 2919.

REPARTIDOR DE VINOS [illegible] fías, dueño de carreta [illegible] dos. Avenida J. [illegible] 26.

APRENDIZ JOYERO [illegible] necesito. Compañía 1[illegible]

PELUQUERO COMPETENTE [illegible] cesito Rosas 923 al [illegible] Mayo.

EMPLEADO REPARTIDOR [illegible] ra caballeros, depósito de [illegible] tivos de garantía, [illegible] necesito. Compañía 1[illegible]

EMPLEADOS NECESITO [illegible] ven que haya trabajado [illegible] en cigarrería; no acepten [illegible] quisitos; también un niño [illegible] pieza y mandados con [illegible] mes. 21 de Mayo 8[illegible]

COCHEROS PARA EL [illegible] público necesito. Alameda [illegible]

ELECTRICISTAS COMPETENTES necesito. San Martín [illegible]

NECESITO OFICIAL BARNIZADOR Serrano 198.

MAESTROS ALFAREROS [illegible] tentes necesito para [illegible] cia. Dirigirse a Huérfanos [illegible]

NECESITASE CHOFER CON [illegible] mendaciones [illegible] chrane 1321.

ESCRIBIENTES [illegible] formes mucha práctica [illegible] Agustinas 1258.

NECESITO PINTORES [illegible] Irrarrázaval 1145.

NECESITO CARPINTEROS [illegible] blistas. Jofré 63.

BUENOS BARNIZADORES [illegible] rios. Agustinas 1[illegible]

TRABAJADOR PARA [illegible] que entienda de [illegible] cama adentro, necesito. [illegible] Diego 142.

PARA LAS CONDES [illegible] tan 4 niñas que sepan [illegible] do 100. Tratar: en la [illegible] vación del Pueblo. [illegible] Plaza Italia.

PELUQUERO COMPETENTE [illegible] cesito. "Peluquería [illegible] Pablo 1030.

MAESTRO DULCERO [illegible] chileno, necesito. [illegible]

CORTADOR DE CALZADO [illegible] sítase con recomendaciones [illegible] 117.

AVISOS DE REMATES

...SITO CARPINTERO QUE sea ...l, que entienda algo en mue-... E. Escala 2226. De 10 a 12. S-12

...YORDOMO DE COMEDOR, SE ...sita. 21 de Mayo 815. S-13

...SITO OPERARIOS ZAPATE-...ora de hombre compostureros. ...ida Matta 765. 13-S

...UQUERO PAR LAS FIESTAS ...sito. Franklin 909. 13-S

...PINTERO PARA POLOLO NE-...sito. San Diego 228.

...SITAMOS MAESTROS PANA-...ros. Bascuñan Guerrero 1086. S-13

...ESITO ZAPATERO COMPOS-...ro. Libertad 182. S-13

...COS NECESITO. AVENIDA ...na 377. S-12

...TELERO COMPETENTE, ne-...sito. Delicias 2867. S-13

...APATEROS NECESITO PARA ...do Black, de señora, taco palo. ...es 1. S-12

...APATEROS NECESITO PARA ...do estaquillado. Bulnes 1. S-12

...ESITO VESTONERO, CON ...tra. Chacabuco 21. S-12

...NTES ACTIVOS, INTELIGEN-... que quieran ganar cincuenta o ... pesos diariamente, necesitanse. ...cias 2816. S-12

...UQUERO COMPETENTE, NE-...o. Delicias 2791.

...STRO PASTELERO, COMPE-...e, necesito. Delicias 2867. 13-S

...ESITO TORNEROS MADERAS. ...ferencia 441. 13-S

...LEADO COMPETENTE Y ...licor para establo, necesito. ...uñán 39.

...ADOR DE LEÑA NECESITO. ...rera 1165.

...SITASE ARREGLADOR DE ...rol. Fábrica calzado, Chacabuco ...4. S—13

...ATERO PARA ESTAQUILLA-...y compostureros, necesito. Bascu-... ...n 118. S—13

...NECESITA AYUDANTE DE ...dor en la Fábrica de Ropa He-... San Diego 113. Inútil presen-... sin certificados. 13-S

...O PARA LOS MANDADOS, ne-...tase. San Francisco 367. 13-S

...INERO O COCINERA DE pri-...a clase, se necesita para bal-...rio. Dirigirse: F. M., casilla 30 ...ares. S18

...ESITO NIÑO PARA MANDA-... 12 a 14 años. San Diego 170. S-12

...CHACHO PARA REPARTO ...nicería, necesito. Cruz 1396. 12-S

...NECESITA UN MUCHACHO ...a mandados. Av. Matta 1014. 12-S

...OS DE 16 AÑOS NECESITO. ...licias 2867. 12-S

...ESITO UN MOZO RESTAU-... Asturiano. Sama 1112. S-12

...CHACHO SEPA TAPAR AGUAS ...eosas necesito. San Ignacio 197. S-12

...NECESITA UN MUCHACHO, Pa-...a casa-quinta de familia extranjera. ...esentarse en Estado 67. 13-S

...E ASTORIA, NECESITA MO-...os. Ahumada 130.

...O MUY COMPETENTE NECE-...sito. Santo Domingo 1204.

...OS DE COMEDOR Y ASEO, re-...mendados, coperos restaurant bue-... sueldos necesito. Nataniel 24.

...TRO MUNICIPAL: NECESI-...e niños de 9 a 12 años. Tratar, ... Tenderini, urgente.

...O PARA ASEO OFICINA, SE-... manejar auto, con recomendacio-... necesitase. San Antonio 41, al-... Tratar, de 11 a 12. 13-S.

...NECESITA COPERO, HOTEL ...jestic, 21 de Mayo 815. 13-S.

...O INTELIGENTE NECESITASE ...rtas adentro. Compañía 1434.

...CHACHO ATENDER NIÑO NE-...sito. Gálvez 249, casita 31, 12-2. 13-S.

...ESITO UN NIÑO DE 12 A 15 ...os para mandados. Juan Vicuña ...437.

...ESITO DOS NIÑOS GRANDES ...a mozos. Cumming 678. Tratar 9 ...10.

...CHACHO PARA MANDADOS ne-...sito en casa pensión. San Diego ...18.

...O PARA MOZO, NECESITASE. ...oleta 424; sueldo: $ 45, comida ... pieza. S-12

...ESITO NIÑO PARA LOS MAN-...os y cocinera, puertas adentro. ...zaguirre 1145, Restaurant La ...Unión. S-13

...ESITO MUCHACHO PARA ser-...io Club. San Isidro 691. S-13

...ESITO MOZO JOVEN PARA ...acén. San Diego 106. S-12

...ESITASE NIÑO BIEN RECO-...ndado, buen sueldo. Ahumada 51. S-12

...IT RESTAURANT, SAN PABLO ...5, necesita maestra cocina. S-12

...O 12 A 13 AÑOS, NECESITO. ...nida Matta 578. 14-S

...O CON RECOMENDACIONES, ... repartir mercaderías. Gálvez ... 13-S

...ESITO OPERARIA TRABAJO ...ano, buen jornal. San Francisco ..., de 12 a 2 P. M. 12-S

...VIDUMBRES, BUENOS SUEL-... encontrará en "La Veloz". García ...es 28. S-12

...ESITO MATRIMONIO, ELLA ...nera, él mozo. 1460 Agustinas. 12-S

...ENAS PANTALONERAS NECE-... la Sastrería Lozano. San Anto-...o 493. 15-S

...TURERAS COMPETENTES, ne-...ito. Fontecilla 271, esq. Plaza ...sil. 12-S

...ESITO COSTURERAS PALE-...ras, ayudantes sastres señoras. ...rced 575. S-12

...UDANTAS MODISTAS NECESI-.... Huérfanos 2292. 12-S.

...O PARA MANDADOS NECESI-... San Isidro 1716. 13-S

...ESITO TOCADORA DE ARPA ...uitarra y cocinera; buen sueldo. ... Casino. San Pablo 4231. 12-S.

...TURERAS A LA FRANCESA Y ...áquina necesita Imprenta Chile. ...rande 767.

...NECESITAN AYUDANTAS MUY ...petentes para la moda. Santa ...sa 333.

...ESITO BUENA AYUDANTA En ...das, pago buen sueldo. Vásquez 40, ... Bellavista.

...TRADORA Y PULON PARA ...tiembre véndese. 310, Matías Ova-...

...ORITAS QUE HAYAN TRABA-...o en fábricas de cajas de car-..., necesito. Avenida Subercaseaux ...

...ORITAS ACTIVAS Y CON muy ...nas recomendaciones, se necesitan ... Moneda 1015, 3er. piso, para co-...taje de fácil colocación. Muy bue-... comisión. Tratar, de 2 a 4 P. M. 16-S.

...ERARIA PARA DESPABILAR ho-... tabaco, necesito. San Francisco ...

...VANDERIA, SAN DIEGO 338 ne-...sita camiseras y postisera.

...CESITO TOCADORA PIANISTA, ...nte. Gorostiaga esquina Avenida ...dro Montt. Carro Palma, Quili-...ra. 13-S.

...ORITA COMPETENTE PARA ...telería necesito. Avenida Matta ...

...TURERA NECESITO, BIEN ...petente en trajes elegantes de ...oritas, con muy buenas reco-...ndaciones. Dieciocho 481.

...ENDIZAS EN PANTALLAS ne-...ito. San Martín 60. 13-S.

REMATE

Por acuerdo de los interesados en la división de los bienes pertenecientes a la Sociedad Hacienda "La Quesería", se rematará el 1.o de Octubre próximo a las 3.30 P. M. en el estudio del árbitro don Arturo Alessandri R., Morandé 239, el fundo

"LA QUESERIA"

El mínimun será la cantidad de

$ 110,000.

que se pagará:

a) Reconociendo una deuda hipotecaria a favor del Banco Hipotecario de un valor primitivo de 20 mil pesos, por el valor a que esté reducida el día del remate;
b) Con $ 50,000 al contado; y
c) Con el saldo a 6 meses plazo con el interés del 8 por ciento.

El fundo está ubicado en el departamento de Melipilla, y tiene una extensión de más o menos 2,500 cuadras.

Bases y antecedentes pueden consultarse en la Oficina del árbitro, Morandé 239, de 4 a 6 de la tarde.

Los títulos están en el Banco Hipotecario de Chile.

EL ACTUARIO.

SE NECESITA JOVENCITA PARA cuidar niño, ayudar casa. Puertas afuera. Carmen 38.

NECESITO SEÑORA MAYOR EDAD atender niño. Gálvez 249, casita 31. 12-2; 6-8. 13-S.

AYUDANTAS ADELANTADAS SEpan ojalar necesito. Gálvez 376.

SEÑORITA BUENA PRESENCIA entendida cigarrería. Bandera 832.

LA FABRICA PAÑUELOS NECEsita pañueleras. Puente 666. 13-S

URGENTE NECESITO CAJERA, puertas adentro. Eyzaguirre 1137, Hotel La Unión. S-13

SEÑRITA VENDEDORA, SE NECEsita. Tintorería Francia. Tratar: Diez de Julio 212. S-12

SEÑORITA MESONERA SEPA SU oficio, necesita Hotel Magallanes. Meiggs 66. S-12

SEÑORITA CAJERA, RECOMENdada, buena letra, necesita Sastrería. Moneda 1050. S-12

AMA LECHE OFRECESE. SAN Diego 1321, casita 21.

COSTURERA ENTENDIDA EN modas, recomendada, necesito, cama adentro. San Martín 64.

NECESITO BUENAS OPERARIAS modas, vestidos; pago buen sueldo. San Francisco 242. 13-S

NECESITO PIANISTA Y COUPLEtista. Delicias 3459.

SEÑORA SERIA, SIN PRETENSIOnes, quiera regentar anexo hotel, con recomendaciones honorabilidad, necesito. Correo Central, D. R. S-12

NECESITO AYUDANTA SASTRE. García Reyes 10. S-12

NECESITO 2 CHIQUILLONAS PAra las mesas. Ecuador 3407. S-14

EMPLEADA PARA PIEZAS Y ENtienda algo costuras, necesito. Bandera 667. 12

EMPLEADA COMEDOR O MUCHAcho con recomendación necesito. Santo Domingo 2238. 12-S.

EMPLEADA TODO SERVICIO NEcesito urgente. Catedral 1642. S-12

NIÑA JOVEN NECESITO QUEHAceres de casa, prefiero provincia. provincia. Rosas 2836. S-12

NECESITO MUCHACHA QUEHAceres de casa. Compañía 2789. S-12

EMPLEADA SE NECESITA. INglaterra 1152. 13-S

EMPLEADA PARA LAS PIEZAS necesito; buen sueldo. Victorino Lastarria 158. Set-13

SIRVIENTE DE MANO NECESITAse. Serrano 258. Set-16

NIÑA PARA CUIDAR GUAGUA, buenas recomendaciones, necesítase. Echaurren 378. S-14

MATRIMONIO EXTRANJERO EN "Los Leones" necesita empleada para todo servicio y otra para atender niña de 2 años. Buen sueldo. Presentarse: Bandera 581. S-13

EMPLEADA PARA LA COCINA necesito. Victorina Lastarria 158. S-13

NECESITO EMPLEADA PARA NIños, recomendada. República 217. S-13

NECESITASE EMPLEADA QUE sepa colocar inyecciones, para cuidar señora enferma. San Ignacio 462. 13-S.

MUJERES Y MUCHACHAS PARA lavar botellas y etiquetar necesito. San Diego 266, de 10 a 11. Fábrica de licores. Díaz Muñoz y Soza.

NIÑA BIEN PRESENTADITA, NO quiero pije, ayudar atender tienda.—Teatinos 76.

NIÑA PARA AYUDAR QUEHACEres de casa, necesito. Libertad 129, entre Moneda y Agustinas.

NECESITO UNA NIÑA DE 12 A 14 años para vender refrescos de puertas afuera con buenas recomendaciones. Constitución N.o 28.

EMPLEADA PARA PIEZAS Y COmedor necesítase. Alameda 275.

NIÑERA NECESITASE. VICUÑA Mackenna 20.

EMPLEADA COMEDOR, PIEZAS recomendada necesito. Castro 26.

NECESITO EMPLEADA SERIA para la cocina. Exijo recomendaciones. Estado 250. Oficina 5.

EMPLEADA PARA SERVICIO PIEzas y cuidado niñita necesítase. Gay 1838.

NIÑA DE MANO NECESITO. Echaurren 109. 13 S

NECESITO EMPLEADA PARA 3 personas. Madrid 1117. S-12

EMPLEADA PARA ATENDER CAsa, persona sola, buen sueldo. Necesito; San Pablo 2215. S—13

NECESITO NIÑA PARA EL SERvicio. Unión Americana 340. 13-S

BUENA SIRVIENTA PIEZAS, cuatro personas, 45 pesos. Claras 720. S-13

NECESITO NIÑAS Y NIÑO PARA trabajar fábrica. Arturo Prat 222.

NECESITO NIÑA ENTIENDA BIEN en ropa fantasía. Sotomayor 872.

NECESITO MATRIMONIOS, MUcha servidumbre; ofrezco lavandera recomendada, docena, meses. República 40.

NIÑA AYUDANTA COCINA, FORmal, puertas adentro, sueldo 140 pesos, necesito. San Pablo 1024.

NECESITO COCINERA. MATUCAna 859. S—15

NECESITO MAESTRA DE COCIna para Club. San Isidro 601. S-14

NECESITO VARIAS COCINERAS buenos sueldos. Morandé 833.

DOS EMPLEADAS: COCINERA, comedor, necesito. Vicuña Mackenna 660.

AYUDANTA COCINA, BUEN SUELdo necesitan cuatro personas. Chacabuco 654.

NECESITO COCINERA PARA POca familia; buen sueldo. Independencia 995. 14-S

PARA DOS PERSONAS NECESITO cocinera. San Isidro 810.

REMATE VOLUNTARIO

Hoy Miércoles 12, a las 3 P. M., ante el Notario don Manuel Gaete Fagalde, remataremos en nuestra oficina, la propiedad situada en la

AV. SAN LUIS N.os 1515 AL 1521
(Próxima Independencia)

Compuesta de 13 casitas, con una superficie de 16.50 metros por 50.50 metros, y cuya renta es de $ 6,840 anuales. Esta propiedad fué tasada el año pasado por la Caja de Ahorros en $ 52,000.

Las posturas comenzarán por el

MINIMUM DE $ 42,000,

que se pagará al contado.

Bases y más antecedentes en nuestra oficina.

C. RIVAS VICUÑA Y CIA.
CASILLA 3414.— COMPAÑIA 1290.— TELEFONO 603.

NECESITO COCINERA Y NIÑA para el comedor. Tratar: Maestranza 284, de 11 a 12. S-13

LA SUIZA CHILENA, CHACABUCO 16, necesita ayudanta de cocina y niña para el comedor. S-13

NIÑA QUE ENTIENDA ALGO DE cocina, para el servicio de 2 personas. Sueldo $ 40. Dominica 404. Set-13

NECESITO COCINERA PARA POca familia. Buen sueldo. Independencia 998. S-13

NECESITASE COCINERA COMPEtente y ayudante cocina, págase buen sueldo. Tratar, de 9 a 12 A. M. San Gabriel N.o 52 (Providencia). 13-S.

NECESITO COCINERA CON NIÑO. San Pablo 1714. S-12

NECESITO COCINERA RECOMENdada. San Ignacio 58. De 2 a 5. S-12

COCINERA RECOMENDADA, NEcesito, buen sueldo. Bandera 667, 3.er piso. 12-S

SIRVIENTA PARA LAS PIEZAS, recomendada, necesita familia extranjera. Vicuña Mackenna 635. 13-S

NIÑERA DECENTE REGULAR edad, con recomendaciones necesito. Amunátegui 58. 13-S.

SE NECESITA UNA NIÑA PARA la cocina. San Alfonso 1042. S-12

SE NECESITA EMPLEADA QUEhaceres casa. Independencia 260 casita C. S-13

COCINERA NECESITO. PAGO buen sueldo; empleada para la mano necesito. Agustinas 833. 12-S.

COCINERA JOVEN NECESITA CAsa extranjera poca familia. 60. 21 de Mayo 633.

COCINERAS DE MANO, NIÑERAS, piezas, necesito. Buenos sueldos. Bandera 339.

COCINERA NECESITA MATRIMOnio solo. No importa tenga niño. Nueva Andrés Bello 370, entre Siglo XX y Pío IX. S-13

COCINERA Y EMPLEADA NECEsito. Manuel Rodríguez 125.

COCINERA RECOMENDADA NECEsito. Compañía 3085. 14-S.

COCINERA Y SIRVIENTA DE mano, necesito. Recoleta 348. S-13

COCINERA COMPETENTE NECEsito, buen sueldo. Olivares 1444. 13-S

COCINERA FORMAL, SIN NIÑO, necesito par ados personas. Blanco Encalada 2129. 13-S

MAQUINARIAS

A DELICIAS 2315, DIRIJASE cuando necesite vender, comprar máquinas ocasión. O-27.

CAJAS REGISTRADORAS DE Ocasión. Variados modelos, garantía perfecto funcionamiento. Facilidades pago. Composturas. Bandera 109. 21 S.

MAQUINAS ESCRIBIR, USADAS, aunque un poco deterioradas, compro. Casilla 3481. O-2

VENDO DOS MAQUINAS AUTOMAticas de tejer medias finas. Castro 528. 17-S.

MAQUINARIAS Y MATERIALES para minas y toda clase de industrias, nuevos y usados, ofrecen, A. W. Woodbridge y Son. — Ingenieros (Edificio Ariztía). 4.o Piso, Oficina 18. — Casilla 3960. Teléfono 2144. 18-5

CORREA DE LA MEJOR CLASE, ofrecemos a precios fuera de toda competencia. A. W. Woodbridge y Son. (Edificio Ariztía), 4.o piso, oficina 18. 18-5

NECESITO UN TORNO PARA MAderas, especialmente para labrar mazas de carretas. Tratar: Puente 692. 15-S

DE OCASION VENDESE MAQUINA Singer siete gavetas Cochrane 194. S-12

NECESITO UNA MAQUINA RECOgedora de llantas para carretas hasta 4 1|2 pulgadas. Tratar: Puente 692. 15-S

MAQUINA PICADORA DE TABAcos, americana, chica, vendo. Verla: Compañía 1034; tratar: Chiloé 2056. 12-S

VENDO MAQUINARIAS, BOTES todos útiles de la Fábrica Helados La Santiago. Independencia 1870. 14-S

PRENSA MEDIO MERCURIO, prensa pedal, guillotina, tipos, cajas, filetes, vendo. San Pablo 1157. 12-S

"LA LEGITIMA", MAQUINA DE coser, tejer anafes, cautines, sopletes a parafina y bencina, accesorios, agujas, repuestos, taller especial de composturas, refacciones, etc. Augusto Graf. San Diego 85. Octubre 14

CEPILLADORA MACHIEMBRADOra de 24 pulgadas, serrucho con rodillos, moldurera, caladora de ocasión, vendo. Delicias 2218. S-11

UNA MAQUINA REDONADORA, una pestañadora y una recargadora, vendo. Ecuador 4341. 12-S

MAQUINA GASIFICADORA TAPAdora, transmisión, motores eléctricos y bencina, tijera punzón y para planchas, cocinas y varias otras herramientas. Chacabuco 51. 12-S

MOTOR ELECTRICO 1 HP., FLAmante, véndese. Gálvez 571. 14-S.

TORNO MECANICO DE PRECISION en perfecto estado con contra ejes se vende. Gálvez 571. 14-S.

$ 100 OCASION VENDO MAQUINITA imprimir tarjetas. San Diego 810.

DINAMO 110 VOLTS, RESISTENcia, tablero de distribución, amperómetro y voltámetro, con sus respectivos rieles, lámparas de arco y trasmisión se vende en Domeyko 2354. 14-S.

REGALO RONEO COPIADOR $ 250. San Diego 1276.

MATERIALES DE CONSTRUCCION

MOSAICOS CUALQUIER DIBUJO tubos cemento y piedra artificial tiene existencia, y recibe órdenes para entregar en corto plazo, debido a su gran producción. Lira 715. 24-S

PUERTAS, VENTANAS, MAMPAras, galerías, soleras piedra, adoquines y otros materiales véndese de ocasión. Catedral 2786. 14-S

PUERTAS, VENTANAS, MAMPAras, balcones fierro, maderas varias, tina, baño esmaltado vendo barato.— República 608. 12-S

CHAPA ROBLE VENDESE, CHApas cuarteadas grandes y pequeñas partidas. Coquimbo 1177. 18-S.

MUEBLISTAS: NOGAL EN TAblones 1 1|2, 2 y 3 pulgadas, vendo barato. Avenida España 47. 12-S

LADRILLOS MURALLA COMPRO María Auxiliadora 133, Llano Subercaseaux. Set-14

FIERRO GALVANIZADO PRIMER uso se vende en Matucana 97. 13-S

REALIZASE PERFECTO ESTADO diversos materiales para construcciones, galería vidrios, puertas, reja fierro, mampara y otras para ventana y balcón; maderas pino, roble, álamo, diversas dimensiones, para vigas, tijerales, pilares, pies derecho, muchas tablas, ladrillos muralla, etc. — Calle Villa Teresa 635.

REALIZO 8,000 LADRILLOS MUralla. Pinto 1991. S-13

REALIZO BARATO PARTIDA planchas fierro para techo, blanco y negro, también calamina, canales, cañones, puertas. Patricio Lynch 886. 13-S.

$ 90 VENDO TAZA BLANCA EXCUsado y estanque. Compañía 1690.

COMPRO TABLAS, PALOS USADOS Independencia 375. 13-S.

PUERTAS, TEJAS MADERAS, etc., véndense. Echaurren 241.

VENDO PUERTAS VENTANAS puerta reja de fierro, puerta de calle, Tejas. Nataniel 289. 16-S

SE VENDE UN LOTE DE PLANchas usadas de fierro acanalado, para techo. Argomedo 369. 13-S

VENDO MEJORAS, PRODUCE 900 pesos. Contrata, San Diego 1625.

VENDO PEQUEÑO LOTE TABLOnes raulí, molduras. Pasaje Tracción 2125.

MEDICINA

¡GONORREA, SIFILIS, PROSTATItis crónica! Curación garantida, procedimientos modernos. Cirugía, medicina general. Inyecciones Polidénicas del doctor H. Castro. Mapocho 2176. 3-A.

ENFERMOS DEL ESTOMAGO (Dispepsia acidez), riñones, hígado, intestinos, vegiga, etc., sanarán radicalmente en pocos días tomando "Té Araucano", (la mejor combinación científica de yerbas medicinales). Paquete $ 2. Se vende únicamente en calle San Ignacio 247, o diríjase a casilla 5052. Se atienden pedidos de provincias. 30-S

MASAJE MEDICO - ELECTRICO. Francisco Lenti, estudios en Italia. Especialidad enfermedades articulares, parálisis, reumatismo, neuralgias, úlceras, tumores cancerosos y del vientre. Consultas: de 2 a 5 Arauco 827. O—30

EXAMEN DE LA VISTA GRATIS en el Almacén Optico, Ahumada 264, atendido por el especialista titulado Rotter. Gran surtido de toda clase de anteojos y lentes a precios bajísimos. E-13-1924

JUAN SEQUEL, MASAJISTA, ESpecialidad parálisis, atrofia musculares. Hospital San Juan de Dios. S-13

BALSAMO DERET, ALIVIO RAPIdo reumatismo, neuralgias, torceduras, lo mejor, 1.60 frasco. Botica Belga. San Diego 591. 18-S

TOS, BRONQUITIS, RESFRIADOS, influenzas, ronqueras, cura rápido Píldoras Phamel, a 2.40 caja. Botica San Diego 591. 18-S

GONORREAS NUEVAS, ANTIGUAS impotencias, sífilis, afeciones prostáticas, en ambos sexos. Leucorreas, curación radical garantizada en pocos días. Sistema nuevo propio, estudios especiales en Clínicas extranjeras. Atiendo enfermos provincias por correspondencia. Toda consulta gratis. Facilidades de pago. Diariamente de 9 A. M. a 7 P. M., nocturna 8 a 10. Festivos de 9 a 12. San Antonio 41. Clínica y Laboratorio Médico Dr. J. Lefevre. 25-O

BOTICA BELGA, ES SIEMPRE LA mejor. Remedios extranjeros legítimos, los más baratos, garantizados. 18-S.

JUAN SEGUEL, MASAJISTA, ESpecialidad parálisis, atrofias musculares. Hospital San Juan de Dios. S-13

INYECCIONES, CURACIONES, MAsajes, gimnasia médica. Atiéndese sólo con prescripción médica, en la Clínica de Bilbao 27. Reserva, higiene. Tarjetas con precios especiales. Consultar hora: 12-1 1|2; (7-8 y 9-11) P. M. 18-S.

MASAJISTA Y MASAJE MEDICInal atiendo enfermos a domicilio Dirigirse: Tocornal 301. M. F. 12S

A PERSONAS DEBILES, CONVAlecientes, ofrezco buena pensión, clima seco 1,200 metros altura, plena cordillera. Estación San Alfonso, Ferrocarril Militar.—Ceferino Hinojosa. 13-S.

CANDELARIA NUÑEZ, ENFERmera, Masajista. Egaña 570. 12-S

GONORREAS NUEVAS, ANTIGUAS, impotencia, sífilis, afecciones prostáticas, en ambos sexos. Leucorreas, curación radical garantizada en pocos días. Sistema nuevo propio, estudios especiales en Clínicas extranjeras. Atiendo enfermos provincias por correspondencia. Toda consulta gratis. Facilidades de pago. Diariamente de 9 A. M. a 7 P. M., nocturna 8 a 10. Festivos, de 9 a 12. San Antonio 41. Casilla 2756. Clínica y Laboratorio Médico Dr. J. Lefevre. O-25

¿ENFERMO EN CASA? INUTIL trabajo de su médico si no despacha sus recetas en la Botica Belga. Seriedad, ciencia, economía. San Diego 591. S-19

PERSONAS AGOTADAS FISICA Y mentalmente, nerviosas neurasténicas, cansancio cerebral, insomnio anemia, raquitismo, impotencia. Su mejor tónico, Cerebrol. Boticas surtidas. Set-13

GONORREAS AUNQUE ANTIGUAS, estrechez, orquitis, curan rápidamente Glóbulos Pérsicos. Boticas surtidas. Set-13

¡GONORREA! ¡BLENORRAGIA! Gonorrolina, el único remedio seguro que cura radicalmente supuraciones, estrechez, orquitis. Garantido por su antigüedad. San Pablo 2839, Farmacia Cruz Blanca.

OPORTUNIDADES PARA FAMILIAS

ANILINA UNIVERSAL ENCONtrará surtido completo. Alameda 47. El Triunfo. 17-S

BARATURA PLUMEROS, UTILES aseo, en Agustinas 1070 y en nuestra fábrica Agustinas 1778. Por tener gran existencia realizaremos a precios de verdadera ocasión plumeros y útiles de aseo. Plumeros grandes para balcones, $ 2.90; escobas, desde $ 1.10; Brasso, desde $ 0.70; Waldorf, $ 1 rollo; escaleras $ 3 peldaño; cedazos crin. Ruego a mis clientes no confundir mi sucursal, Agustinas 1070, que está en mitad de la cuadra, con otro depósito que está casi esquina Bandera. 16-S.

El TATTERSALL

El Lunes 17 de Setiembre

habrá remate como de costumbre en nuestro Establecimiento.

EL GERENTE

RESPUESTAS A NUESTROS LECTORES

LAS PERSONAS CUYAS CONSULTAS NO APAREZCAN RESUELTAS EN EL DIARIO, SERAN ATENDIDAS PERSONALMENTE POR EL REDACTOR DE LA SECCION, LOS DIAS LUNES, MIERCOLES Y VIERNES, DE 5 A 5 1|2 DE LA TARDE.

ENFERMEDAD DE LOS MANZANOS

Villars. — San Fernando. — ¿Cómo puedo combatir los parásitos que arruinan los manzanos y sus frutos?

Existe un áfido, el Schizoneura lanígera, que vive sobre el tronco, ramas y raíces del manzano. Las plantas atacadas se reconocen por la presencia de numerosos tumores blandos primeramente y después duros y leñosos; se forman, además, cavernas y manchas en la superficie de la planta. También es fácil percibir una capa algodonosa blanca, debajo de la cual se encuentran los insectos que en numerosas colonias se alojan en las cicatrices y grietas del tronco. Los troncos atacados parecen cubiertos de moho, y frotándolos quedan embadurnados de un jugo rojo pardo. Este insecto puede dar en un año, doce generaciones de individuos, unos alados y otros no.

Medios preservativos:

1.o Frotar las partes atacadas con trapos.

2.o Eliminar las ramas muy atacadas.

3.o Pintar durante el Invierno las ramas y troncos infectados, con un insecticida. Las fórmulas siguientes se recomiendan para ello:

a) Solución al 3 por ciento de extracto fenicado de tabaco;

b) Extracto fenicado de tabaco, 2 kg.; carbonato de sosa, 2 kg.; agua, 100 litros;

c) Aceite pesado de alquitrán, 3.5 kgs.; jabón blando, 0.5 kgs.; agua, 96 litros.

MANIQUIES ORTEGA, NUEVOS, modelos rebajados de precios. Fábrica: Rosas 1860. Nov. 12

VESTIDOS ELEGANTES MUY POCO uso y nuevos. Modelos en sombreros. Moneda 1610. 15-S

VENDO OCASION POR VIAJE AL Norte colchón crin blanco, poco uso, 1.30 mtr. ancho y gallinero rejilla alambre desarmable. Dardignac 72, interior casa H.

JERSEY PURA SEDA, IMPORTAdo francés. Lindísimos colores: negros, azul marino, café, gris perla, terracota champaña, etc., ancho 1.40, liquídase por metros, precio único $ 58.50. También liquídase chompas lana tejido doble, solamente $ 18. Galería Las Rozas, ubicada en Rosas 957, oficina 24. 14-S

OBJETOS PERDIDOS

HABIENDOSE EXTRAVIADO EL título N.o 1114, de la Compañía San José de Oruro, y Alantaña, por 200 acciones a la orden del señor A. Vadanovió, queda nulo y sin ningún valor por haberse dado el aviso correspondiente. 23-S.

HABIENDOSE EXTRAVIADO LOS Plazo Fijo N.o 956 y 969 de la Caja de Ahorros de Santiago, sucursal Bellavista, quedan nulos, por haberse dado el aviso correspondiente. 13-S

HABIENDOSE EXTRAVIADO EL título de la acción número 72 del Club Hípico, queda nulo y sin valor. 13-S

GRATIFICASE PERSONA ENTREgue Agustinas N.o 1864 prendedor de platino con brillantes perdido hace días. 14-S.

SE DARA BUENA GRATIFICACION a la persona que devuelva patente 2171 a Huérfanos 1025. 13-S.

PROPUESTAS

PROPUESTAS PUBLICAS. LA EMpresa de Agua potable de Santiago solicita propuestas públicas para la entrega de 244 llaves matrices de distintos calibres. Especificaciones en la Sección Técnica. Las propuestas se abrirán el 14 de Noviembre próximo, en la oficina de la Empresa. Delicias 1123, a las 3 P. M. 17-S

MUEBLES

COMPRAMOS MENAJE DE CASA. Atendemos a domicilio. "La Magallanes" Avenida Matta 1004. Teléfono Inglés 147 Matadero. Set—21

PIANO HERZ, MODERNO, CON 88 notas, véndese. Maestranza 579. S-12

COMPRAMOS MENAJES CASA, toda clase de muebles, pianos y plaqués. San Diego 460. El Aguila. Set-21

MUEBLES LIQUIDACION MENsual. Dormitorios, 550; escritorios dobles, cortinas, 400; juegos escritorios 100; salones, salitas, etc., con facilidades de pago. Especialidad estilo colonial. Fábrica Nacional de muebles, Serrano 298, esquina Cóndor, teléfono 95. Matadero. 9-O

PIANOS, RECIBE EN EMPEÑO LA San Juan de Dios. Delicias 745. 30-S

MUEBLES RECIBE EN EMPEÑO La San Juan de Dios. Delicias 745. 30-S.

DE OCASION SE VENDEN UTILES de casa. Avenida Manuel Montt 362, Providencia 13-S.

OCASION: GRAN CAJA FICHET, vendo. Estado 273. 12-S

OCASION: GRAN LAMPARA cristal, vendo. Estado 273. 14-S

VENDO URGENTE AMOBLADO comedor salón, dormitorio, plaqués servicio loza, otros objetos. Santo Domingo 936. 14-S

VENDO MUY BUEN ESTADO muebles comedor estilo inglés, aparador trinche vitrina, mesa corredera y seis sillas. Verlos 2 a 4. Av. Miguel Claro 333, antiguo. 12-S.

ELEGANTES SALONES, BALCOnes; profesionales, personas respeto. Catedral 2208. S-13

SE VENDEN LIBROS Y MUEBLES. Vergara 239. 12-S

PIANO, PRECIO OCASION VENDO a particulares, dueños quintas recreo. Tratar: San Pablo 2432. S-12

VENDO BARATO APARADORCIto, sillas comedor. León Prado 585. 13-S

VENDO LINDO ESPEJO CUERPO entero, luna biselada y su consola. Manzano N.o 284. S-12

VENDO BILLAR COMPLETO. COpiapó 1472. 12-S

VENDO DORMITORIO, MUEBLES salón. Victrola, etc. Coquimbo 26. Set-13

VENDO AMERICANOS CUERO Faetones. Spider, Duc Milord, Vayonett de 2 ruedas, Vayonett-Tonneau, carretón de 4 ruedas, para reparto de 1 y 2 caballos. Rosas 1836. Teléf. N.o 4319. Carrocería Mario Douzet. Set. 14

MUEBLES DE COMEDOR ESTILO francés, compro. Dirigirse: Vergara 373. Set-14

VENDESE MUEBLES: SALON, COmedor y dormitorio. Madrid 654. 13-S

VENDO PIANO DE OCASION, BUEna marca. $ 1,200. Arturo Prat 748.

VENDO PIANO ALEMAN BUENA marca. Marcoleta 467.

AUTO-PIANO NUEVO DE OCASION vendo. Verlo de 1 a 6. Santo Domingo 1923. S-15

PIANO DE ESTUDIO VENDO. DARdignac 495. S-15

VENDO PIANO PERFECTO ESTAdo. Jofré 108. Verlo, 2 a 6. 13-S.

PIANOS DE OCASION $ 1,800 Y dos mil flamantes, vendo garantidos. — Moneda 1375.

COMPRO PIANO MAQUINARIA bronce, amoblados salón, comedor, dormitorio, alfombrados. Pago muy buenos precios. Casilla 3056.

RICO ARCHIVADOR, MADERA ENcina, importado, cuatro estantes biblioteca, con cajonería, vendo baratísimos. Santo Domingo 2222.

ROPERO ESPEJO BISELADO, 140 pesos; peinador grande mármol, espejo, 120; cómoda, 60; guardarropas, 80; biblioteca nogal tres cuerpos, desarmable, nueva, 200; comedor 20; seis sillas, 45; cocina, 90; paragüero, 40. Chacabuco 654.

VENDO DE OCASION RICO BIllar aperado, dos meses uso. San Isidro 691. S-13

AMOBLADO DORMITORIO COMpleto, 350 pesos; amoblado salón, escritorio, dos buenos aparadores, mesa, paragüero, tres catres bronce, otros fierro alfombrado, espejos, vendo por cambio. Eyzaguirre 641. S-12

PIANO RONISCH 1|2 COLA, GRAN modelo; otro alemán vertical; amoblado dormitorio, mueble bidet, muebles hall, estantes libros, amoblado comedor, mesa redonda correderas; sillas tapiz cuero, plaqués, cristales, lozas, paragüero, plantas, cocina económica, vendo por viaje. Maturana 611. S-12

AMOBLADO SALON, ROPERO escritorio, sillas, vendo. Cóndor 719. 14-S

MEDIO AMOBLADO SALON, VENdo. Prat 1827. 13-S

PIANOS VENDE, PAGO MENSUAL. Indique domicilio: B. B., Casilla 3862. S-12

MUEBLES, VENDO OCASION. MOlina 546. S-12

COMPRO PIANOS PAGANDOLOS inmejorablemente, aún deteriorados. Delicias 2625. S-12

PRESTAMOS DE DINERO

PRESTAMOS SOBRE ALHAJAS pianos, victrolas, artículos plaqué, objetos de arte, etc. etc. San Diego 460. El Aguila. Set-21

¡¡DINERO!! FACILITO RAPIDAmente por automóviles, muebles, pianos, mercaderías, fianzas, hipotecas, acciones cotizables. Santo Domingo 1215. S-15

DINERO AL MAS BAJO INTERES facilito sobre hipotecas, desde 1,000 cualquier cantidad. Julio Pelissier. Morandé 283. S-12

CAPITALISTAS DESEOSOS ESTAblecer fábrica cerámica, igual europeas, tubería tejas, ladrillos, ornamentos, jarrones, maceteros; encontrarán persona seria, competente; San Francisco 347. 12-S

FACILITO DIRECTO SIN AGENtes ni comisiones $ 70,000 a $ 40,000 primera hipoteca. Campo Marte 77.

SOCIO CON DOS MIL PESOS PAra dar impulso a restaurant y gran sala de bailes. Eleuterio Ramírez 739. 13-S

¡¡SOCIO, $ 1,400, NECESITO!! EStablo. Lira 379. 12-S.

PROFESIONALES

¡OJO! APROVECHAR LA OCASION para vestir elegante y económico, con sólo $ 60 y obtendrá un traje o sobretodo en Arturo Prat 387, atendido por su dueño, conocido cortador de esta plaza. 15-S.

ZURCIDOS JAPONESES INVISIbles, especialidad viraduras, ternos sobretodos, toda clase composturas no equivocarse. Casa Amarilla, San Diego 236. 2-D

SASTRERIA LATORRE, CATEDRAL 1273. Avisa a su clientela y al público que recibió un bonito surtido casimires importados. Recibo hechuras desde 90 pesos. 16-S.

ZURCIDOS INVISIBLES, NOTABLE zurcidor japonés. Especialista único. Especialidad en viraduras, composturas, transformaciones. Son perfectas. San Diego 228. Teléfono Inglés 667. Noviembre 11

CONDOR 1158, CASA ANTIGUA, única especialista zurcidos invisibles. Jersey, sedas, viraduras, hechuras. Transformaciones garantidas. Octubre 8

SASTRERIA MACK. — MONEDA 1031. Ahumada-Bandera. Visitándola comprobará economía, difícil imaginarse sin ver. Mercadería inglesa, linda fantasía. Traje de $ 350 a 200. Trabajos de lujo. Hechuras finas, 100 pesos. Cortador titulado. S-12

REMATE

DE MUEBLES, CRISTALERIA, ZINC Y OTROS

Por orden de varios consignatarios se rematarán al mejor postor, en

— SERRANO 42 —

HOY MIERCOLES A LAS 2 P. M.

HAY: billar importado con todos
talería, bicicleta para señorita, guar-
sus útiles, mesas, calentadores gas,
lámparas eléctricas, cuchillería, cris-
darroja, cocina económica, cua-
dros, 18 planchas zinc negro,
máquina aparadora, Vitrola mue-
ble y discos Victor, estante
para libros, 1 juego dormitorio, si-
lla guagua, de roble americano y
muchos otros artículos a la vista
hoy, de 9 adelante.

P. Ciudad — Otto Maass
Serrano 42

MEDICOS

Ocasión se vende nueva instalación francesa de Rayos X. Tubo Coolidge. Escribir:

CASILLA 335

FABRICA DE CALADO, PLISADO, filete, bordado, tejido de punto. Puente 666.

Mme. BORDEAUX, ZURCIDORA, tejedora. Especialidad en toda clase zurcidos. Recibe órdenes en San Diego 186. Admite viraduras, transformaciones. Oct. 11

BOMBAS

1.a Cía. DE BOMBEROS.— SANtiago.—Deber y Constancia.— Cito a la Compañía a la colecta pro-Cuerpo de Bomberos para el Miércoles 12, a las 8 A. M. y 2 P. M. Uniforme de parada. Punto de reunión el cuartel.—El ayudante.

4eme. Cíe. DE POMPIERS.— POMPE France.—La Compagnie est citée au quartier à 8 heures du matin et 2 heures du soir pour la collecte. Grande tenue d'été.—Le Capitaine.

REMATES

LUIS A. BARAHONA RECIBE ORdenes para remates; anticipa dinero. Delicias 2390. S-14

ELEODORO ESTAY, MARTILLEro. Encárgase toda clase remates domicilio. Anticipa fondos. San Diego 106. S-15

REMATE PUBLICO: ALMACEN abarrotes "El Porvenir", Viernes, a la 1.30. Pinto esquina Victoriano. Hay: gran surtido de abarrotes, paquetería, muebles, útiles peluquería, galpón madera, vidrieras, balanzas romana, cocina económica, etc. Ocho mil ladrillos muralla, fardos paja capotillo, papas cazuela, íd. semillón, gran cantidad sacos vacíos, charqui, leña álamo, motor Cleveland. Moisés Pérez. Ordenes: Morandé 833.

REMATE MAÑANA ALMACEN abarrotes, muebles, Germán Riesco 4601, esquina Bismarck, 2 P. M. Hay: Surtido abarrotes, conservas surtidas, loza, cristalería, artículos fierro enlozados, licores finos, paquetería, cigarrillos, artículos escritorio, romana 500 kilos, balanzas, molinillo grande número 9, vidrieras, chuicos, damajuanas, útiles carnicería, estantería, mostrador, prensa chanchería, varios muebles.—Julio Vargas. Ordenes: Sotomayor 9. S-14

REMATE.—EL JUEVES 13 DEL presente, por ausentarse su dueño, se liquidarán las mercaderías del almacén ubicado en Ramírez 102. Existen conservas, cristalería, azúcar, yerba, arroz, frejoles, paquetería, etc., etc., todo de primer orden y a la vista. Conviene a particulares y comerciantes.—El Liquidador. S-13

REMATE ALMACEN ABARROTES, Maule esquina Dávila Larraín. Viernes 14, 2 tarde. Hay: Estanterías completas, balanzas, romana, 300 kilos, vidrieras, chuicos, damajuanas, botellas. Variado surtido conservas frutos del país, cristalería, enlozados, paquetería.— Neftalí 2.o Arce, actuario. Juan Campanella, liquidador. Ordenes: García Reyes 28. 14-S

ROPA HECHA

ROPERIA LA VEGA, ANDRES Bello 694. Ofrece en baratura ternos, ambos, paletoes, pantalones, sombreros, calzado, todo desinfectado

ROPERIA "LA CANTABRICA": ofrece precios de costo: ternos, sobretodos de ricos casimires, cortes moda. Paletoes, pantalones, sombreros, calzado. Esmeralda 863, al llegar a 21 de Mayo. Na

ROPERIA LA CASA VERDE, ESmeralda 857, entre San Antonio y 21 de Mayo. Realiza ternos, ambos, paletoes, todo de casimires extranjeros, corte correcto, sombreros, calzado. Visítenos, casero, aproveche nuestros precios.

[illegible], número 601, esquina Recoleta, ofrece ternos, paletoes, ambos, pantalones, ternos de niños, sombreros, calzado, precios baratísimos, todo desinfectado. N|O.

ROPERIA "LA GRAN VIA", SAN Diego 336, casa compra-ventas. Realiza ternos, ambos, vestones, pantalones, calzado nuevo. Usado. Facilidade de pago. 10-N.

[illegible] esquina San Pablo, ofrece en baratura, ternos, ambos, paletoes, pantalones, todo de ricos casimires surtido colores, para todas medidas. [illegible]

COMPRO TERNOS. DELICIAS 3650. 19-S

COMPRO ROPA CABALLERO. CAsilla 4701. 14-S.

MADERAS

CHAPAS DE CAOBA Y ROBLE. A precios sin competencia ofrece Fábrica Suiza, de Parquets. Avenida España 106. O-9

CHAPA ROBLE VENDESE, CHApas cuarteadas grandes y pequeñas partidas. Coquimbo 1177. 18-S

REMATE

De un pescante a vapor, un auto-riel, maquinarias y herramientas de la construcción del ferrocarril de Paine a Talagante

Depositadas en el Desvío Sizal de esta ciudad.

MAPOCHO N.o 1779

FRENTE A ALMIRANTE BARROSO

HOY MIERCOLES 12, A LAS 2 P. M.

VENDERE AL MEJOR POSTOR

Por cuenta y orden de THE RAILWAY Y WORKS Co. LTD., lo siguiente:

——: HAY :——

GRUA A VAPOR "BEDFORD" para dos toneladas en perfecto estado montada en carro con ruedas para trocha de 1.68 con todos sus accesorios. AUTO-RIEL, Góndola para 30 pasajeros, con motor NAPIER, de 40 HP. en perfecto estado, trocha 1.68, GRUA Dérrick toda de fierro, PESCANTE a mano de 2 Toneladas, Cables de acero. 1 CIGÜEÑA con pescante de acero, 2 CARROS DE EMPUJES DE MANO en buen estado, 2 CARROS pesados para enrielar, montado en ruedas de acero, trocha 1.68, Bigornias, Tornillos de mecánica, Rosones, BOMBAS A VAPOR Y DE MANO, Chicharras, Válvulas, Descansos, Llaves de bronce, Rastrillos, Diablos, 250 Palas carrilanas, Ramas, Chuzos, Tenazas enrieladoras. Llaves para enrielar Santiagos, Fuelles de cuero, Chorizos de goma, Chocos para carros lastreros, Monitor, Lubricadores, Herramientas para herreros, 5 Teléfonos completos en perfecto estado, Carpas completas, sillas de montar para hombres, 2 BOGGES COMPLETOS EN JUEGOS DE RUEDAS CON SUS RESORTES, EJES TROCHA 1.68 PARA CARROS DE 30 toneladas. Estos bogges están sin uso. Y demás a la vista desde el Lunes de 9 a 12, y de 2 a 5 P. M.

Martillero de Hacienda.

Pago al contado.

VICTOR ARAYA L.

GRAN REMATE

del Menaje de Casa

Y AUTOMOVIL OAKLAND DE TURISMO,

del Sr. Alberto Ceradelli

(POR CAMBIO DE RESIDENCIA)

Hoy Miércoles 12 de 10 y media a 12 y de 2 adelante

2808 - Compañía esq. Libertad

— HAY —

SALON.—Piano vertical "Mors", lámpara eléctrica de 6 luces rica alfombra cortada de 1 pieza, amoblado dorado Luis XVI, de: 1 sofá, 2 sillones y 6 sillas: **linda mesa centro dorada Luis XVI, cubierta mármol y junco; 2 bonitas aguas fuertes**, cuadro al óleo, 2 pedestales dorados, **consola dorada y espejo luna cortada**, platos de colgar, 2 cortinas de seda y punto, vitrina dorada Luis XVI, **2 floreros cristal de Bohemia**, adornos, **columna giratoria de mármol y estatua.**

SALITA.—Lámpara eléctrica 6 luces, **rica alfombra de Smirna fondo verde, rico amoblado caoba tapiz felpa labrada granate, de: 1 sofá, 2 sillones, 2 sillas y una linda mesa centro. Rica vitrina caoba 3 cuerpos, con marquetería y "Veni Martin"**; espejito dorado Luis XVI, **lindo estante de caoba antiguo tallado, columna giratoria mármol y bronce, gran cuadro al óleo, paisaje por González, Méndez y otros, y un bonito sillón Morris.**

MUSICA.—**Escogida colección de música de cámara:** dúos, tríos, cuartetos, quintetos, octetos y partituras de los más célebres clásicos: Bash, Hayden, Mozart, Beethoven, Cherubini, Schubert, Mendelsshon, Schuman, Raft, Sgambati, Grieg, Bartucci, etc.

HALL.—Gran alfombra cortada de 1 pieza, **rico amoblado tapiz cretona estilo Maple, compuesto de:** 1 sofá, lit de repos con cojines y 2 sillones; otro juego, de: **1 sofá y dos sillones de caoba incrustada y felpa labrada y una mesa centro con cubierta cristal;** pedestales de caoba y de roble, jardinera y pedestal de Mayólica, **gran mueble vestíbulo de caoba enjuncado con espejo luna cortada,** 2 bonitos atriles, **y una Victrola Decca, y una rica silla para enfermo, de Roble.**

ESCRITORIO. — Lámpara colonial de 4 luces, rica alfombra morisca de 1 pieza, **magnífico amoblado de roble americano tallado,** de: 1 sofá tapiz felpa, seda; 1 sillón balanza, 1 id., fijo, gran mesa escritorio, 1 sillón y 2 estantes; **caja fierro contra incendios,** máquina de escribir y 3 bonitos cuadros al óleo por Jarpa y E. Molina; rico reloj americano de colgar y algunos libros.

COMEDOR.—Lámpara eléctrica alfombra de 1 pieza, **rico amoblado estilo Renacimiento, tallado, de:** aparador y 2 trinches con mármoles rosados embutidos y espejos lunas cortadas; mesa correderas y 18 silla tapiz cuero, **gran carpeta, mesa** de paño granate, manteles de hilo, gran cortina Antonieta, **rico sofá y 2 sillones chesterfield, gran pieza centro de plaqué christoffle,** 2 jarros para agua, 2 fruteros, hueveros, paneras, dulceras, bomboneras y servicios de té plaqué, **rica cuchillería de plaqué fino para 12 personas,** servicio de loza para id., **OBJETOS DE PLATA ANTIGUA,** como ser: fuentes, bandejas, azafates, mates y tembladoras; **muy bonito cuadro al óleo por Reveco, una partida de rico pate-foie gras de Strasburgo y 1 cajón de champagne importado.**

PRIMER DORMITORIO.—Plato de cristal eléctrico, alfombra cortada de 1 pieza, **gran amoblado roble americano Luis XVI con marquetería,** de: 2 veladores cubierta cristal, 1 chiffonier, 1 mueble toilette con 3 espejos, 1 ropero de 3 cuerpos con espejos luna cortada y una mesa centro ovalada, amoblado asiento tapiz felpa labrada, **1 servicio lavatorio de plaqué, 2 lindos catres de bronce empavonados,** 2 colchones lana y cuadros **y una sobrecama de Vicuña.**

OTROS DORMITORIOS.—Lámparas eléctricas, alfombra de 1 pieza, **1 amoblado Luis XV de nogal francés, con:** 2 roperos con espejos, 1 velador, 1 peinador y cómoda; mesita costurero antigua, **catre fierro y bronce moderno, rico colchón lana de vellón,** máquina coser, **1 amoblado de 2 cuerpos Luis XVI color natural,** catre bronce cuadrado, servicio lavatorio, sillas sueltas y **1 linda piel de Skungs machón y capa, y un coche importado para guagua.**

VARIOS.—Cocina a gas y batería, mesas sueltas, **un gran estante y otro con cajones, amoblado de mimbre, jardineras,** al laqué plantas finas, **una caja con herramientas de carpintero sin uso, 1 hamaca** en perfecto estado, **rica silla de montar para hombre, de cuero chancho, estilo Capitán Larraín; 1 gran guardarropas, otro id. de cedro, de 2 cuerpos, 5 ricas cajas mundo, 1 mesa pocker, lavatorio desagüe, bidet, excusado silencioso,** 1 urinario, espejos al laqué, 1 incubadora de 100 huevos, espejos laqué, **un automóvil Oakland, de turismo, con su patente, 5 ruedas alambre con sus forros y neumáticos, 3 cámaras de repuesto,** cortinas y demás accesorios, se rematarán, a las 3 P. M.

A LA VISTA HOY

ENRIQUE MANDIOLA EASTMAN

MARTILLERO DE HACIENDA

REMATARE

POR EL

Mínimum de $ 315.000

el día Sábado 15 de Setiembre, a las 11 A. M., en mi oficina, actuando como Notario el señor Abraham del Río, la valiosa y extensa propiedad de dos pisos, ubicada en

CATEDRAL 1326 Y 1338

Son 1,313 metros cuadrados de superficie, con un frente de 26.50 metros.

Planos, bases de remate y condiciones de pago, en mi oficina.

Nicasio Greek Cross

HUERFANOS 1283

MAÑANA JUEVES

De 1.30 a 6 P. M.

Gran Remate de Productos Agrícolas

QUESOS Y MANTEQUILLA

DE LAS MARCAS MAS ACREDITADAS

FERIA URETA Y CIA

Delicias 3410

REMATE del MENAJE de CASA

DEL CAPITAN DON ANTOLIN LOBOS

379 - BUENOS AIRES - 379

RECOLETA

EL JUEVES 13 DEL PRESENTE, A LAS 2 P. M.

POR CAMBIO DE RESIDENCIA

—— HAY: ——

SALON.— Rico piano vertical KAPPLER COBLENZ, piso de tornillo, amoblado estilo inglés curvo, color natural tapiz seda verde nilo, espejo Luis XVI con consola, mesa de centro, cortinajes de punto, figuras de terracotta, cuadros al óleo, grabados, adornos, rica alfombra tripe cortado de una pieza, etc.

ESCRITORIO.— Amoblado americano tapiz cuero marroquí, escritorio ministro, de nogal tallado, estante para libros, sillón giratorio, cuadros al óleo, útiles de escritorio, delanteros, etc., etc.

COMEDOR.— Amoblado estilo inglés color roble con cristales, lunas biseladas y mármoles plomos con aparador, 2 trinches, vitrina, mesa de correderas con 4 tableros y 6 sillas asiento cuero, servicio mesa loza inglesa, cristalería, cuchillería, plaquées finos en centro de mesa, servicio para té, alcuza, mantequillera, floreros, jarrones, cuchillería, mantelería, grabados, platos de colgar, alfombras, lámpara eléctrica, etc., etc.

DORMITORIOS.— Amoblado estilo inglés color roble con lunas biseladas, mármoles plomos y cristales compuesto de ropero de 2 cuerpos, 1 chiffonier, un toilette y 2 veladores, otro amoblado estilo inglés de lingue color natural con ropero de 1 cuerpo, 2 catres de bronce gemelos, colchón de lana, servicios de lavatorio, catres cuna de bronce, cortinajes, grabados religiosos, útiles de toilette, alfombrados, etc., etc.

HALL, COCINA Y VARIOS.— Paragüero estilo inglés con luna biselada, amoblado americano enjuncado, jardineras, plantas finas en tina, pedestales, cocina económica con horno y caldero, batería de fierro enlozado y aluminium, estante para ollas, mesa forro zinc, muebles sueltos, plantas, pedestales, etc., etc.

Y demás a la vista hoy MIERCOLES 12, de 2 a 6 P. M.

VICTOR ARAYA L.,

MARTILLERO DE HACIENDA.

Remate del Menaje de Casa

Y AUTOMOVIL RENAULT, LIMOUSIN DE LA SUCESION DEL SEÑOR

Hipólito Zañartu

Mañana Jueves a las 2 P. M.

1554-Agustinas-1554

——HAY:——

SALON I.—Gran amoblado antiguo de jaracandá, tallado, estilo Luis XV, forro de brocato de seda azul con plata, compuesto de dos sofaes, cuatro sillones, dos confortables, doce sillas y dos lindos cortinajes; **dos boules bombé incrustados con bronces,** mesa de centro, **cuadros antiguos bíblicos,** paisajes de F. Jiménez, reloj de mármol negro,, jarrones, piezas de centro, **gran lámpara de cristales de quince luces, gran tapiz de Smyrna granate con azul de 5x4,** etc.

SALON II.— Amoblado francés de nogal, tallado, estilo Luis XV, compuesto de un sofá, 2 sillones, 8 sillas y una bergere, cinco cortinajes de seda floreados, **juego de dos boules y mesa con bronces, Luis XV,** gran espejo con marco dorado, estatuas de bronce, columna de mármol, lámpara potiche de Sevres, jarrones de cristal con bronces, paisajes de Noville y Swinburn, **preciosa lámpara de cristal de Baccarat,** alfombra de Smyrna, etc.

SALON III.— Piano de 1|2 cola Ibach, amoblado de nogal Luis XV, sofá y sillas de fantasía, biombo tallado, Luis XV, con paneaux de tapicerías bordadas a mano, vitrina y mesa Luis XV, espejo medallón, **platos grandes, chinos, dorados,** bibelots, **lámpara de cristal Baccarat,** alfombrado afelpado, etc.

ESCRITORIO.— Rico amoblado importado Chesterfield, forro de cuero de búffalo, compuesto de un sofá, dos sillones y una bergere, **biblioteca de tres cuerpos y escritorio de ministro,** jarrones chinos, pedestales, reloj de colgar antiguo, rica alfombra de 1 pieza, gran lámpara con cristales, etc.

HALL I.— Gran amoblado de nogal, tallado, estilo Luis XIV, tapiz de seda negra chinesca, sillas y banquetas talladas, gran mesa de centro tallada, escaparate y mueble licorera, dos sillones Dagoberto, pila de centro, jardineras de pie, platos grandes Jenory, cuadros italianos antiguos, faroles eléctricos, radiadores a gas, **alfombras de Smyrna,** etc.

HALL II.— Amoblado confortable de roble, con tapiz de terciopelo listado azul, compuesto de: sofá, cinco sillones y dos sillas; mesa de centro, mueble para sombreros, columnas boul con espejo, **Victrola Víctor de sobremesa, con discos escogidos,** etc.

COMEDOR.— Amoblado de encina, tallado, Renacimiento, compuesto de aparador, dos trinches, mesa de correderas y doce sillas, dos vitrinas, juego de sofá y 8 sillas forro de cuero, biombo de esterilla, **dos servicios de porcelana francesa,** servicio de cristal, azafates, soperas y fuentes de plaqué, cubiertos, jarrones y jardineras de plaqué, servicios para té, bandejas y otros útiles, alfombra, lámpara de fierro, etc.

DORMITORIO I.— Lindo amoblado importado de Maple, de coaba con marquetería, estilo Adams, compuesto de ropero de tres cuerpos, toilette de tres espejos, lavatorio, dos marqusas y dos veladores, mesita escritorio, sillas de caoba, diván tapiz de seda, cuadros religiosos, servicio de lavatorio de plaqué, lámpara con cristales, **alfombra de Smyrna.**

OTROS DORMITORIOS.— Un amoblado con bronces, Luis XVI, compuesto de ropero con dos espejos, chiffonier, toilette y dos veladores; otro juego de nogal, catres de bronce, escritorio de señora, costurero, amoblado de asiento, lámparas y alfombras.

VARIOS.— Un lindo amoblado francés enjuncado, Luis XVI, gris Trianon; rico amoblado de mimbre con cojines de cuero, compuesto de sofá, 4 sillones y 1 mesa; colchones, lavatorio de desagüe, con patas niqueladas, **2 W. C., silenciosos,** mueble para afeitarse, **rica cocina económica francesa, esmaltada verda, marca "Briffault",** mesones de zinc, muebles para ollas, batería de cocina de fierro enlozado, útiles de pastelería, estantería de repostero; sofá y sillones de fierro para jardín, plantas en maceteros, etc.

AUTOMOVIL RENAULT, CARROCERIA LANDAULET LIMOUSINE, GRAN TAMAÑO

A LA VISTA HOY, DE 2 A 6 P. M.

Jorge y Víctor Eyzaguirre H.

MARTILLEROS DE HACIENDA

REMATE DE PRENDAS DE PLAZO VENCIDO

Hoy Miércoles 12 de Setiembre a las 9.30 A. M., el martillero señor Aldunate, rematará en la **Casa de Préstamos "EL CONDOR"**, calle San **Pablo N.o 2298**, las prendas no rescatadas y comprendidas entre los números 27,597 a 30,543.

HAY: peinadores con mármol, sobretodos, catres de fierro con bronce, colchones, sommiers, armas de fuego, ternos de casimir, vestidos batas, sillas de Viena, máquinas de coser, paraguas, manteles y servilletas, relojes y cadenas de oro y plata, mantos de seda y velo, juego de té de plaqué, sillas de montar chilenas e inglesas, medio amoblado tapizado, etc., etc.

Hoy Miércoles 12 de Setiembre a las 10.30 A. M., el martillero señor Meza, rematará en la **Casa de Préstamos "LA CRUZ ROJA", Av. Matucana N.o 902**, las prendas no rescatadas y comprendidas entre los números 20,091 a 25,424 y 5,573 a 5,952.

HAY: manteles y servilletas, máquinas de coser, cuellos y manguitos de piel, relojes y cadenas de oro y plata, cortes de casimir y retazos de géneros, sobrecamas, violines y guitarras, impermeables, medio amoblado tapizado, carpetas, servicio de mesa de plaqué, mantos de seda y velo, sillas de montar chilenas e inglesas, gran surtido en ropa y calzado, etc., etc.

Hoy Miércoles 12 de Setiembre a las 2 P. M., el martillero señor Rivas, rematará en la **Casa de Préstamos "La SANTA LUCIA", Av. Delicias N.o 307**, las prendas no rescatadas y comprendidas entre los números 97,498 a 99,157.

HAY: bolsas y maletines de plata y alpaca, anillos con diamantes, manteles, pulseras y gargantillas de oro, prendedor con perlas y diamantes, collar con perlitas y cierre de diamantitos, servicio de mesa de plaqué, servilletas, colleras con brillantitos, relojes de bolsilo y pulsera de oro y plata, jardinera plaqué, floreros de bronce y cristal, etc., etc.

Hoy Miércoles 12 de Setiembre a las 4 P. M., el martillero señor Jorquera rematará en la **Casa de Préstamos "LA AFRICANA", calle San Diego N.o 802**, las prendas no rescatadas y comprendidas entre los números 42,066 a 44,388.

HAY: cortes de casimir y retazos de géneros, servicio de mesa de plaqué y loza, manteles, armas de fuego, impermeables, pañuelos de rebozo, carpetas, cortinas de felpa y punto ternos de casimir, vestidos, blusas, batas, abrigos y calzado en gran cantidad, sábanas de hilo y crea, maletín de alpaca, mantos de seda y velo, sobretodos, y muchas otras especies.

El Jueves 13 de Setiembre, a las 9 1|2 A. M., el martillero señor Aldunate, rematará en la **Casa de Préstamos "LA MARAVILLA", calle San Diego N.o 1802**, las prendas no rescatadas y comprendidas entre los números 43,529 a 45,699.

Hay: maletas y maletines de cuero, catres de fierro con bronce, relojes y cadenas de oro y plata, bicicletas, pañuelos de rebozo, instrumentos de cuerda, sillas de montar chilenas e inglesas, ponchos y mantas de felpa y castilla, máquinas de coser y fotográficas, carpetas, anillos y prendedores con brillantes y diamantes, etc., etc.

El Jueves 13 de Setiembre, a las 10 1|2 A. M., el martillero señor Rivas, rematará en la **Casa de Préstamos "EL SOL", calle San Diego N.o 1602**, las prendas no rescatadas y comprendidas entre los números 27,125 a 28,297 y 19,747 a 20,605.

Hay: sobrecamas, ponchos y mantas, servicio de mesa de plaqué, loza, cuellos y manguitos de piel, manteles y servilletas, carpetas, peso mostrador, relojes y cadenas de oro y plata, choapinos, cortinas de felpa y punto, sillas de montar chilenas e inglesas, máquinas de coser, anillos con piedras de color, gran surtido en ropa y calzado para hombres y señoras, etc., etc.

El Jueves 13 de Setiembre, a las 2 P. M., el martillero señor Jorquera rematará en la **Casa de Préstamos "LA SULTANA", calle San Diego N.o 2080**, las prendas no rescatadas y comprendidas entre los números 42,806 a 45,874.

Hay: anillos con brillantes y piedras, cortes de casimir y retazos de géneros, ponchos y mantas de felpa y castilla, alfombras, catres de fierro con bronce, colchones, sommiers, colchas, sobrecamas, sábanas, frazadas, relojes y cadenas de oro y plata, anillos y prendedores con brillantes y diamantes, manteles, sillas de Viena y de montar, etc., etc.

El Jueves 13 de Setiembre, a las 4 P. M., el martillero señor Meza, rematará en la **Casa de Préstamos "LA NUEVA ESMERALDA", calle San Diego No 1925**, las prendas no rescatadas y comprendidas entre los números 91,686 a 93,241.

Hay: alfileres con brillantes y perlas, muebles de comedor y dormitorio con mármol, sillas de montar, bicicletas, armas de fuego, lentes fotográficos, maletín de plata, impermeables, relojes de pulsera y de bolsillo de oro y plata, mantos de seda y velo, cortes de casimir y retazos de géneros, lámparas eléctricas, collarcito con brillantitos, y muchas otras especies.

Las prendas estarán a la vista desde dos horas antes del remate. **Pago al contado.**

EL INSPECTOR.

RIVAS Y CALVO

Remate de Mercade

DE LA QUIEBRA DE DON JOSE MESSEN Y Cía., Y DE OTROS CONSIGNATARIOS

HOY MIERCOLES 12, A LAS 2,30 P. M.

1284 - COMPAÑIA - 1284

— HAY —

MERCADERIAS.— Franelas, céfiros, lanas, crea, percalas, piqué afranelado, mezclilla azul, lienzos, de hilo, tocuyo, frazads de algodón, vestidos y trajes para hombres y niños, delantales, etc.

CONSERVAS.— Una partida de mermeladas en tarros.

MUEBLES.— Sillas Viena, mueble de lavatorio, sillas doradas, califont lavatorio desagüe, lámpara, billar, sillas tapizadas en cuero, marquesa con bronce, refrigerador, servicios de lavatorios de fierro, útiles para cocina y servicios de lavatorio de jos de teatro, etc.

A LA VISTA DESDE HOY.

Carlos Rivas Vicuña -:- **Arturo Calvo**

MARTILLERO DE HACIENDA. TELEFONO

EL TATTERSAL

En los días de la Exposición remataremos de los siguientes Criaderos:

VACUNOS DURHAM SHORTHORN

Criadero "Esperanza" de los señores Duhalde y Cía.

VACUNOS LINCONL RED SHORTHORN

Criadero de la señora Emiliana Subercaseaux cha. — Pirque.

VACUNOS HOLANDESES. — HOLSTEIN

Criadero de don Félix Moreno. — Curicó.

Criadero "Chena" de don Ricardo Pérez — Maipú.

Criadero "Conchalí", de los señores Aguirre — Conchalí.

Criadero "San Juan de Chena", de don Gregorio tegui. — Maipú.

Criadero de los señores, Guillermo Schat y Avendaño. — Marruecos.

Criadero "Prosperidad", de los señores Hnos. — Talca.

Criadero de don Nicolás Rubio. — Rancagua.

OVINOS HAMPSHIRE DOWN

Criadero "Cochento", de don Roberto Badilla. —

Criadero "San Carlos", de la Sucesión de don Coo.

Criadero "Conchalí", de los señores Aguirre — Conchalí.

OVINOS OXFORD DOWN

Criadero "Marchigüe" de la señora Carolina reira.

OVINOS SUFFOLK

Criadero "Los Quillayes", del señor José Luis Las Cabras.

CABALLARES PERCHERONES

Criadero del señor Nicolás Rubio. — Rancagua.

Criadero "Lo Calvo", de la señora Teresa L. de — Los Andes.

CABALLARES CHILENOS

Criadero "Los Bronces", de don Diego Vial

Criadero "Aculeo", de la señora Edelmira Letelier.

Criadero "Las Pataguas", de don Tobías Labbé.

Criadero de don Eduardo G. Huidobro. —

Criadero de don Miguel Velasco. — Pelequén.

Criadero "Los Torunos", de don Alberto y Manuel V. — Graneros.

Criadero de don Alejo Rubio. — Requinoa.

Criadero "Huique", de don José María Hurtado

Criadero de don Miguel Cuevas. — El Retiro de huel.

CABALLARES HACKNEY

Criadero "El Huique", de don Francisco Echeñique

DANIEL RISOPATRON MOR

GERENTE

El Tattersall

EN LA FERIA QUE SE EFECTUARA

Hoy Miércoles 12 de Setiem

Entre otros lotes de ganado, se rematarán los siguientes:

90 VACAS GORDAS, especiales, llegadas de la **REPUBLICA ARGENTINA.**

20 NOVILLOS GORDOS, llegados de **LAS CABRAS.**

BUEYES DE TRABAJO, llegados de **SAN FERNANDO.**

CABALLARES DE MONTURA, de patrón y peara y de diversas procedencias.

EL GERENTE

Gran Remate de Mader

POR CAMBIO DE GIRO DEL NEGOCIO Y ENTREGA DEL SE REMATARA

MAÑANA JUEVES 13 DEL CORRIENTE

DE 9 A 12, Y DE 2 ADELANTE

TODAS LAS EXISTENCIAS DE MADERAS Y ARTICULOS CONSTRUCCION DE LA

FERIA DE MADERA

AV. VICUÑA MACKENNA 32

consistente en:

MADERAS DE CONSTRUCCION

5,000 piezas roble de 2x2, 2x3, 2x4, de 4 1|2, 5 y 6 varas.

2,000 piezas de roble de 3x3, 3x4, 4x4, de 4 1|2, 5 y 6 varas.

2,000 piezas roble de 2x10, 2x8 y 2x6, de 3 a 10 metros.

MADERAS ELABORADAS

60,000 tablas machiembradas para cielos y pisos, de raulí, laurel y álamo.

20,000 piezas en tulones, frisos y rodones, centros, dapolvos.

10,000 molduras para puertas y muebles.

5,000 piezas de raulí y laurel en peinazos, batientes y

MADERAS PARA MUEBLISTAS

20,000 piezas de raulí, laurel, álamo y lingue, en tablas y

POSTES PARA TELEFONOS

300 piezas de 6x6, 8x8 y 10x10, de 5 a 10 metros.

MADERAS PARA VASIJAS

100,000 duelas de raulí de 1, 1 1|2 y 2 pulgadas de grueso, barriles y cuarterolas.

CARROS DE LOS FERROCARRILES

2 carros bodegas belgas de 20 toneladas cada uno, en estado.

ENSERES Y MAQUINARIAS

3 carretones de reparto, con sus caballos y aperos. Maquinarias para elaboración de maderas y motores, rramientas, Dínamo de 440 volts, poleas, correas, etc.

VARIOS

2 romanas, **2 galpones techo zinc,** columpios, leña trozada, y jardineras de terracota.

20,000 mangos para escobas.

Basas de piedra, Tejuelas de raulí para techos, Cal de Calera, Carbonato de Cal, 100 metros de líneas

Las maderas se rematarán en pequeños lotes con cantidad total

A LA VISTA DESDE HOY, DE 9 A 12 Y DE 2 ADELANTE

JORGE BALMACEDA P.

Martillero de Hacienda

NOTA. — Todo interesado deberá depositar garantía.